

広報

にほんまつ

2012
10

No.83

福島県重要無形民俗文化財

二本松の提灯祭り

(10月4日～6日)

平成24年10月1日発行

今月のおもな内容

魅力たっぷり秋の二本松……②	まちの話題……………⑩
二本松市の財政……………⑥	みんなの広場……………⑩
ピックアップ市政情報……………⑩	健康と育児のひろば……………⑩
小学生・中学生が大活躍……………⑭	お知らせ……………⑩

福島県重要無形民俗文化財

二本松の提灯祭り

10月4日(木)～6日(土)



4日 宵祭り

午後から各町境で「呼び起こし」
 17:00 元亀谷ロータリーに七町の太鼓台集合
 17:50 元亀谷ロータリーを出発
 23:00 過ぎ 二本松駅前到着

5日 本祭り

8:35 二本松駅前出発
 9:27から二本松神社にて宮詰め
 14:50 元亀谷ロータリーにて解散
 夕方 若連による神輿宮入れ

6日 後祭り

○三町合同(郭内・竹田・根崎)
 17:45 箕輪門前出発
 20:30 根崎見付にて解散
 ○四町合同(若宮・松岡・本町・亀谷)
 17:40 亀谷坂出発
 20:30 若宮見付にて解散

最大の見どころは4日の宵祭り
 元亀谷ロータリーに集合した七町
 の太鼓台。二本松神社の御神火で
 一斉に提灯に火が灯されます。
 一番先に「すぎなり」が上がるのは
 どの太鼓台かな。



天高く菊薫る秋
 魅力たっぷり秋の二本松

小浜紋付祭り

7日の本祭りには、昔から変わらず受け継がれている御神輿渡御神事が厳粛に行われます。

10月6日(土)～8日(月) 小浜地内
 本祭り(7日) 8:45～御神輿渡御神事
 20:00～連合提灯祭り

紋付羽織袴姿の氏子たちが神輿にお供し町内を練り歩くことから「紋付祭り」と呼ばれています。



秋の二本松は、菊人形や祭りなどがめじろ押しです。
 それぞれの見どころを僕「菊松くん」が紹介します。



第58回 菊の祭典

二本松の菊人形

10月13日(土)~11月18日(日)
9:00~16:00



今年も入場無料
県立霞ヶ城公園

今年は、平清盛のほか、福島県で生まれ、幕末の激動の時代を生き抜き、後に「幕末のジャンヌ・ダルク」などと称された新島八重をテーマにした菊人形が皆様のご来場をお待ちしています。
会場には、僕も登場するかも。探してみてくださいね。



同時開催 霞ヶ城公園紅葉まつり

土日祝日にステージイベントなどが開催されます。

昨年も出演していただいた「ave」のコンサートなど多彩な催しを予定していますので、ぜひご来場ください。



針道のあばね山車

10月7日(日) 針道地内
あばね山車(山車をぶつけ合う)時間帯 13:30~

400年以上続いていると伝えられています。

現存する記録では、宝暦8(1758)年に付近一帯が凶作続きや疫病の流行にあった際、人形を飾った山車や神楽囃子を奉納した記載が残っています。

7台の山車が激しくぶつかり合います。ぶつかる際の大きな音には“びっくり”。山車に飾り付けられる大型人形は、1カ月以上の期間を要して若連が手作りで仕上げたものです。今年は、どんな人形が登場するかな。





湯川溪谷

紅葉の見頃

10月上旬～

薬師岳・勢至平

10月中旬～

奥岳・あだたら溪谷自然遊歩道

湯川溪谷

※気候や天候により見頃の時期は、前後する場合があります。

絶景・感動 あだたら紅葉



紅葉の安達太良山とほんとの空

二本松の秋祭り開催中の交通規制および駐車場

祭典執行中は市内各道路が交通規制されますので、誘導員や交通規制標識等の指示に従ってください。また、祭典見物の際は臨時駐車場等を利用し迷惑駐車を行わないようにしましょう。

日 程	交 通 規 制	駐 車 場	問 い 合 せ
二本松の提灯祭り (市街地) 4日(木)～6日(土)	○4日(木)七町合同 16:00～25:00 ※太鼓台通過後、段階的に交通規制を解除 ※本町通りは20:00～25:00(最後尾の太鼓台が駅前進入まで)交通規制 ○5日(金)七町合同 7:30～15:00 ○6日(土)四町・三町合同 16:00～21:00	・霞ヶ城公園 ・市役所 ・二本松文化センター ・二本松南小校庭 ※二本松北小校庭へは駐車できません。	観光課 観光振興係 ☎(55)5122
針道のあばれ山車 (針道地内) 7日(日)	○7日(日) 13:00～15:30	・東和支所 ・東和文化センター ・旧針道小学校	東和支所 地域振興課 ☎(66)2490
小浜紋付祭り (小浜地内) 6日(土)～8日(月)	○6日(土)・8日(月) 13:00～22:00 ○7日(日) 7:00～22:00	・岩代支所 ・岩代公民館	岩代支所 地域振興課 ☎(65)2803

提灯祭り開催に伴う「ごみ収集休み」のお知らせ

二本松の提灯祭りの開催に伴い、下記日程において、若宮・松岡全地区と本町の一部でごみ収集が休みとなります。該当する地区の皆さんには、ご迷惑をお掛けしますが、家庭から出るごみについては次回の収集日に出してください。提灯祭り期間中に設置します祭典用ごみ収集所には、家庭から出るごみを出さないようお願いいたします。

収集休み 10月4日(木)、5日(金)

該当地区 若宮・松岡全地区、本町：檜物屋酒造店前・元フコク生命前のごみ収集所

平成24年産米の全量全袋検査が始まりました

平成24年産米の放射性物質を調べる全量全袋検査が行われています。

検査初日の8月25日には、早場米「五百川」の検査が行われ、収穫した全てが基準値以下の数値でした。



全量全袋検査の主な流れ

1

生産数量を確認し、検査する米袋1袋ごとにバーコードラベルを貼ります。



2

検査場へ米袋を搬入します。



3

全袋検査機器で検査を受ける。基準値以下の米袋には右の「放射性物質検査済ラベル」が貼られます。



4

「検査済ラベル」が貼られた米袋については、出荷、飯米としての利用、縁故米の譲渡、販売ができます。

検査済ラベル印刷・貼付



米の全量全袋検査は、消費者と生産者の安全・安心を図るために行うものです。出荷する米をはじめ、市内で生産された全ての米は、全量全袋検査を受けないと、食べたり、出荷・販売、譲渡することができませんので、ご理解とご協力をお願いします。



◎問い合わせ…農政課農産振興係
☎(55)5117

希望の復興

輝く未来

市長からの手紙

三保忠一

「気合だ！気合だ！オイッ！オイッ！オイッ！気合だ！」アニマル浜口さんが「気合百連発」氣勢を上げ、メダリストと共に会場入り。そのパワー、パフォーマンスに圧倒されました。

東京で行われた日本レスリング協会創立八十周年記念祝賀会とロンドン五輪メダル獲得祝勝会のことです。

福田富昭日本レスリング協会長・JOC副会長から「命輝く子どもの育成」「人づくり・教育の振興」「トップアスリートの育成」に取り組み、その期待と評価から御案内を頂きました。

辛い経験やアクシデントを乗り越えてオリンピック三連覇の吉田沙保里選手や伊調馨選手、初出場で初優勝の小原日登美選手、男子金メダル米満達弘選手らと話をさせて頂きました。

血と汗のにじむような努力の末、大舞台で大輪の花を咲かせた彼らのメダルの重さを実感させられました。しかし、その重さ以上に心を打たれたのは、夢に向かってど

んな困難をも乗り越えて、能力の極限まで高めた、ひたむきさ、謙虚な姿勢です。周囲で支え、応援してくれた人々への感謝の気持ち、礼儀正しさ、努力すること。そして「大切なのは基本です」と基本を大切にすることを改めて教えられました。

「人生は格闘技だ」
「負けることは恥ではない。負けて、立ち上がれなくなるのが恥なのだ」と選手を鼓舞し、体を張ってやってきた福田富昭氏やトップアスリートとの出会いに感謝。

誰もがオリンピックメダリストになることはできませんが、一日一日を大切に自分の夢に向かってひたむきに努力をすることで人生のメダリストになれるのではないのでしょうか。

「スポーツフォーオール」
明るい未来のためスポーツの楽しさ素晴らしさを伝え、子どもたちが夢を抱き続けて生きることができると本松市を目指してまいります。

若い競技者の情熱に支えられ、燃やし続けてきたオリンピックの聖火を絶やさぬように願っております。



二本松市の財政

一般会計 歳入

296億115万円(前年比6.3%増)

財政公表について

皆さんが納めた「税金」をはじめとして、「市の財産」「借りているお金」「国・県からの補助金」などのお金がどのように使われているかを知っていただくため、定期的に財政状況を市民の皆さんに公表しています。

今回は「平成23年度決算」の概要をお知らせします。

平成23年度決算の概要

平成23年度一般会計決算額

歳入総額	296億 115万円
歳出総額	275億4,464万円
差引	20億5,651万円
平成24年度へ繰り越すべき財源	11億3,189万円
実質収支額	9億2,462万円

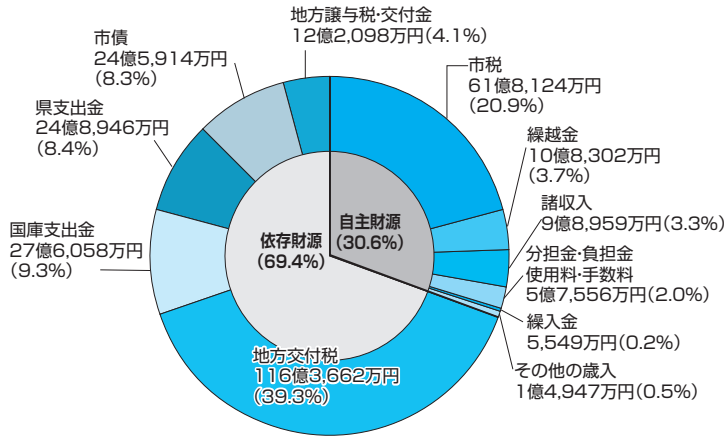

一般会計 歳出

275億4,464万円(前年比2.9%増)

歳入では、東日本大震災の影響による市の支出の一部に充てるための「震災復興特別交付税」が創設された影響で地方交付税が増額となったほか、同様に、県支出金も増加しました。一方で、大震災の影響を受けて使用料やその他の歳入(財産収入等)などが減少しました。

歳出では、大震災の影響により災害復旧費や消防費が大幅に増加しました。また、災害復旧や放射能対策などの費用の一部を平成24年度に繰越しています。

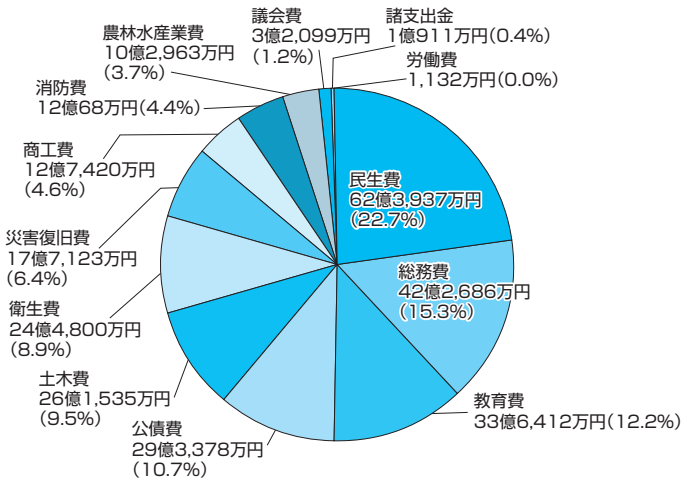

用語の解説

【主な歳入】

- ◎市税：市民税、固定資産税、軽自動車税、入湯税など
- ◎諸収入：各種貸付金元利収入など
- ◎地方交付税：地方公共団体の財源調整を目的として国から交付されるお金
- ◎国庫支出金・県支出金：特定の事務事業のために国(県)から交付されるお金
- ◎市債：市の事業や国の施策により発行した借入金
- ◎その他の収入：土地貸付料などの財産収入や寄附金など

【主な歳出】

- ◎民生費：福祉、生活保護、子育て支援などの経費
- ◎総務費：自治振興、庁舎などの管理、選挙などの経費
- ◎教育費：学校教育や生涯学習(社会教育)などの経費
- ◎公債費：市の借金の返済などの経費
- ◎土木費：道路や河川等の整備、市営住宅管理などの経費
- ◎衛生費：各種検診、予防接種、ゴミ処理などの経費
- ◎災害復旧費：東日本大震災、豪雨災害などの復旧や除染の経費

【財政健全化判断比率について】

- ◎実質公債費比率：単年度の実質的な借入金の返済額が、標準的な収入に対してどのくらいになるのかを示す指標。18%未満であることが財政が健全であることの基準とされています。
- ◎将来負担比率：将来にわたる実質的な負債の残高が、標準的な収入に対してどのくらいの割合になるのかを示す指標。350%を超えると、早期健全化団体となります。
- ◎実質赤字比率、連結赤字比率：赤字だった場合の標準財政規模に占める赤字の割合。23年度は黒字だったため、赤字はありません。

市民1人当りに換算すると

1人当たりの市税負担額 **10万4,316円** 1人当りに使われたお金 **46万4,849円**

※平成24年3月31日現在の住民基本台帳人口(59,255人)を基準にしています。

市債の残高について

会計	残高	市民1人当たり
一般会計	300億1,601万円	50万6,557円
特別会計	50億2,417万円	8万4,789円
企業会計	118億3,034万円	19万9,651円
合計	468億7,052万円	79万 997円

財政健全化判断比率について

実質公債費比率	15.2%
将来負担比率	115.2%
実質赤字比率	—
連結赤字比率	—

東日本大震災・原発事故からの復旧・復興

東日本大震災、原発事故災害からの復旧・復興と市民の安全・安心な生活を守るため、放射能除染事業、健康管理対策事業、震災復旧・復興事業等に全力で取り組みました。

- 災害復旧事業 …………… 17億7,123万円
- 住宅復旧資金助成事業 …………… 5,735万円
- 災害援護事務 …………… 4,323万円
- 【原発事故関連支出(他の項目と一部重複しています) 11億5,465万円】

《主な内訳》

- ・校庭・公園の表土除去などの除染費用 … 4億7,234万円
- ・学校などの空調設備(エアコン)の整備費用 … 4億3,389万円
- ・空間線量など放射線測定のコスト …………… 9,657万円
- ・内部・外部被ばく調査(ホールボディカウンターや個人積算線量計による調査)など健康管理のコスト …………… 7,360万円
- ・子ども、妊婦リフレッシュ事業 …………… 2,126万円



▲市道柏木田・新町線(小浜地区)



▲ホールボディカウンター

活力ある産業・観光交流のまちづくり

地域の特色を活かした産業の振興、活力と賑わいの創造

農業振興のため、中山間地域等の営農支援、経営基盤の強化等を図りました。また、市内産業の振興と経営力の向上支援として商工業融資事業などを実施するとともに、企業立地の促進を図りました。さらに、道路網の整備にも努め、魅力的なまちづくりを推進しました。

- 中山間地域等直接支払制度事業 … 1億9,800万円
- 工場等立地促進事業 …………… 4,865万円
- 商工業融資事業 …………… 6億3,042万円
- 道路・橋梁整備事業 …………… 5億7,080万円

人を育てるすこやかなまちづくり

子育て支援、次代を担うこどもたちの育成

子育て家庭の経済的負担軽減のため中学生までの医療費を無料化するとともに、妊婦が安心して出産できるよう健康診査等を実施しました。また、小中学生の学力向上を図るとともに、校舎等の耐震補強やこども園を整備し、教育環境の充実に努めました。

- 子ども医療費助成事業(小・中学生) 1億1,271万円
- 妊婦健康診査事業 …………… 3,507万円
- 学校施設整備事業(耐震補強事業) 3億4,765万円
- とうわこども園整備事業 …………… 4億6,912万円



▲とうわこども園

安全・安心、市民の暮らしを支えるまちづくり

水環境の保全、快適な生活環境づくり

生活用水を確保するため井戸ボーリング費用を助成しました。また、生活排水の適正処理のため浄化槽設置者に対し助成し、さらに、道路照明や表東公園の整備などを実施し、良好な生活環境づくりに努めました。

- 生活用水確保対策事業 …………… 2,734万円
- 道路照明整備事業(LED照明設置) … 973万円
- 浄化槽設置事業 …………… 3,240万円
- 表東公園整備事業 …………… 1,606万円

※平成23年度決算の詳細については、決算書および関連資料を本庁企画財政課のほか、各支所、住民センター、公民館、図書館に備え付けていますので閲覧ください。

市議会
9月定例会

**一般会計、特別会計および企業会計
決算、一般会計補正予算などを提案**

市議会9月定例会は、9月4日に招集され、25日までの22日間を会期に開催されました。
主な議案についてお知らせします。

条例等

暴力団排除条例制定

安全で平穏な市民生活を確保するため、暴力団の排除に関する基本理念、施策等について定めるものです。

財産の取得

安達ヶ原ふるさと村内に整備する屋内遊び場の新設に伴い遊具等の備品を取得するものです。

補正予算

一般会計

歳入歳出それぞれに1,288,042千円を追加し、予算総額は44,726,616千円となります。
主な補正内容は、

▽決算剰余金を受けて財政調整基金積立金の増額
620,000千円

▽東日本大震災復興交付基金積立金の増額
19,300千円

▽道の駅「安達」上り線駐車場

整備事業の増額

10,411千円

▽不活化ポリオワクチン接種事業の増額

21,000千円

▽社会資本整備総合交付金事業の増額

48,000千円

▽中学校冬期リフレッシュ体験活動事業(スキー教室)の増額

8,395千円

▽仮称「にどのこども園」整備事業の増額

31,703千円

▽復興交付金による安達中学校グラウンド夜間照明設備整備事業の増額

45,405千円

▽道路災害復旧事業(凍上災)の増額
271,544千円

介護保険特別会計

事業勘定において、県からの介護保険財政安定化基金特別交付金を受けて基金の積立てを行い、また、国、支払基

金および県の負担金等の返還金を決算剰余金で精算し、その残額を予備費に留保するものです。介護サービス事業勘定は歳入で前年度繰越金の確定による補正、歳出では決算剰余金を年度内調整財源として予備費に留保するものです。

岩代簡易水道事業特別会計

西新殿簡易水道水質検査に伴う追加検査に要する費用の補正です。

安達下水道事業特別会計および岩代下水道事業特別会計

東日本大震災後の余震等により影響を受けた管路敷等の舗装修繕およびマンホールポンプの修繕に要する経費と一般会計からの繰入金増額補正です。

水道事業会計

資本的収入・支出において、県施工による八軒入口県道交差点改良と同時施工による石綿セメント管布設替工事に要する経費の補正です。

下水道事業会計

東日本大震災後の余震等により影響を受けた下水道施設周辺の舗装修繕に要する経費と一般会計からの繰入金増額補正です。

平成23年度決算の概要

《一般会計》 6・7ページの「二本松市の財政」をご覧ください。

《特別会計》

(単位：万円)

区分	国民健康保険		後期高齢者療 医	介護保険		土地取得	公設地 卸売市場	工業団地 造成事業	地業 事業
	事業勘定	直営診療施設勘定		保険事業勘定	介護サービス事業勘定				
歳入	653,347	12,571	49,623	440,974	1,700	20,168	1,146	24,386	
歳出	619,387	12,363	49,448	433,277	1,083	20,168	978	24,386	
差引	33,960	208	175	7,697	617	0	168	0	

区分	佐勢ノ宮住宅 団地造成事業	安達簡易 水道事業	岩代簡易 水道事業	東和簡易 水道事業	安達下 水道事業	岩代下 水道事業	茂財 産	原区 産	田区 産	沢区 産	石区 産	平区 産	針区 産	道区 産
歳入	3,419	2,528	15,576	27,896	25,349	6,578	182	31	334	25				
歳出	3,419	2,528	15,566	27,886	25,254	6,576	130	20	318	18				
差引	0	0	10	10	95	2	52	11	16	7				

《企業会計》

(単位：万円)

区分	工業団地造成事業	宅地造成事業	水道事業	下水道事業
収益的	収入	0	100,251	64,400
	支出	-	89,148	63,724
資本的	収入	-	30,678	37,136
	支出	-	64,438	60,283

国保のお知らせ

10月1日は
国保被保険者証の更新日です

国民健康保険被保険者証は、毎年1回、10月1日に更新を行って頂きます。

被保険者証は、一人1枚のカード型となっております。宛名が印字されている台紙に貼り付けてありますので、台紙から剥がしてお使いください。

被保険者証は簡易書留郵便にて郵送して頂きます。まだ受領されていない世帯主の方は、郵便局または、国保年金課国保年金係までお問い合わせください。

被保険者証は9月1日現在で作成して頂きますので、その後、保険の異動など記載事項に変更が生じた場合には、国保年金課国保年金係または、各支所地域振興課市民福祉係に届け出てください。

届け出が遅れますと、国民健康保険税等の過払いまたはさかのぼって賦課される場合があります。

～手続きに必要なもの～

保険の切り替えがあったとき

- ・国保被保険者証(新しいもの)
- ・社会保険等の保険証(社会保険に加入した方)
- ・退職証明書(社会保険を脱退した方)
- ・印鑑

ⓧ被保険者証を更新するとき

- ・今まで使っていたⓧ被保険者証
- ・在学証明書
- ・印鑑

ⓧ被保険者証を廃止するとき

- ・今まで使っていたⓧ被保険者証
- ・印鑑

保険証の有効期限

被保険者証の有効期限は、通常は翌年の9月30日ですが、年齢によって異なる場合があります。

詳しくは左表のとおりです。

資格	有効期限
昭和12年10月2日～ 昭和13年10月1日 生まれの方	75歳になる誕生日の前日。有効期限日以降は後期高齢者医療制度へ移行となります。75歳になる誕生日の後に後期高齢者医療制度の被保険者証を送付します。
昭和22年10月2日～ 昭和23年10月1日生まれの 退職被保険者の方	65歳になる誕生日の末日。1日生まれの方は前月末日まで。有効期限日以降は一般被保険者証へ切り替えとなります。切り替え方法は対象の方へ後日ご連絡します。

ⓧ被保険者の方は

修学中のため親元を離れている方に交付されている被保険者証(ⓧ被保険者証)も、10月1日に被保険者証を更新する必要があります。

該当される方にはご案内の通知を送付して頂きますので、必要書類を添えて更新手続きをお願いします。

国民健康保険税は納期内に

納めましょう

病院等に行っていないからといって、国民健康保険税を納めない人がいると、きちんと納めている人との公平を損なうだけでなく、国民健康保険の健全運営に支障を来します。

国民健康保険税は納期内に納め、皆さんの国民健康保険がきちんと運営できるように協力ください。

納付期限から1年間納付がない場合には、国民健康保険被保険者証の返還を求め、代わりに短期被保険者証または資格証明書を発行することになります。

◎問い合わせ:

国保年金課国保年金係
☎(55)51006

毎週日曜日相談会開催中

◇ローン相談会 ◇資金運用

○無料年金相談会(四半期に1回同時開催)

※社会保険労務士が対応

金色支店

TEL 0243-23-0880

午前9時～午後4時



ナイスコミュニケーション

二本松信用金庫

ピックアップ 市政情報

高校生の通学費等を支給

10月1日を基準日として、学校教育法に規定する高等学校に在学している次の受給要件に該当する生徒の保護者に対し、通学費等を支給します。

受給要件

市内に住所を有し、全日制課程に通学する生徒であつて次のいずれかに該当する場合。

- ①市内の高等学校への通学者のうち、自宅から学校までの直線距離が10 km以上
 - ②市外の高等学校への通学者のうち、自宅から学校までの直線距離が10 km以上(電車を利用して通学すべきことが妥当と判断される方は、自宅から最寄りの駅までの直線距離が10 km以上)
- ※サテライト校に通学している場合には、その協力校までの距離となります。
- 詳しくは、教育総務課、各支所地域振興課に備え付けの範囲図を参照してください。

申請方法

申請書に必要事項を記入し、学校長の証明を受けて提出してください。

申請書交付・提出先

教育総務課、または各支所地域振興課

申請期限 10月31日(水)

支給金額

年額32,000円

支給時期 11月末(予定)

※昨年度支給を受けた方も、今年度分の申請が必要になります。

◎問い合わせ：

教育総務課総務係
☎(55)5149

来年度小学校に入学するお子さんのいるご家族へ

来年度、小学校に入学予定のお子さんは、平成18年4月2日から平成19年4月1日までに生まれた皆さんです。該当するお子さんのいるご家庭には、9月下旬に就学時健康診断実施通知書を送付していますので、ご確認ください。

通知書がお手元に届かない場合はお問い合わせください。
※本市へ避難されているお子

さんで、本市の小学校へ入学を希望される方はお申し出ください。

◎問い合わせ：

学校教育課管理係
☎(55)5151

木造住宅耐震診断 希望者募集中

市内の住宅所有者が、耐震診断を希望する場合には、耐震診断者を派遣します。

募集戸数 15戸(先着順)

対象住宅

昭和56年5月31日以前に着工された木造住宅

個人負担

住宅の規模により、6〜9千円の自己負担あり

※通常調査には、約13万円の費用がかかりますが、そのほとんどを、国県市が負担します。

成果品

耐震診断結果および住宅平面図

※診断結果に基づき、耐震改修補助金制度(改修に要した経費の3分の2以内で60万円を限度)を利用することができま

◎問い合わせ・申し込み：

建築住宅課住宅係
☎(55)5133

平成25・26年度入札参加 資格審査申請の受付

平成25年度および26年度において市が発注者となり、入札または見積合せの方法により工事等の請負、物品の買入および役務提供等の契約を締結しようとする場合の入札参加資格審査申請を次により受け付けします。

提出方法

申請書類を郵送または持参してください。

受付期間

11月1日(木)〜30日(金)
※土日祝日を除く

有効期間

平成25年4月1日〜平成27年3月31日

手引き等の取得方法

手引きおよび申請様式等は市ウェブサイトでダウンロードするか、契約管財課、各支所地域振興課で配布します。

その他

今回は、登録名簿更新に伴う受け付けとなります。前記有効期間において入札等への参加を希望する場合は、今回新たに申請手続きを行う必要

があります。

◎問い合わせ・提出先：

契約管財課契約係
☎(55)5082

「特設行政相談所」を開設

10月15日〜21日は「行政相談週間」です。

市では特設行政相談所を開設し、国・県および市や特殊法人等の仕事に関して、苦情や困っていること、心配なこと、分らないこと、要望したいことなどの相談を受け、解決のお手伝いをします。

日時 10月18日(木)

午前10時〜午後3時

場所 二本松福祉センター

行政相談委員

【二本松地域】

原田慶二さん(根崎)

【安達地域】

佐藤祥子さん(油井)

【岩代地域】

雲井光輝さん(成田)

【東和地域】

三浦哲雄さん(太田)

※相談は無料です。

◎問い合わせ：

生活環境課市民生活係
☎(55)5102

消防団秋季検閲

部隊訓練等に励む団員の勇姿をぜひご覧ください。

開催日 10月28日(日)

※雨天時は体育館で式典のみ

観 閲

二本松地区隊

午前8時30分～

安達地区隊

午前8時45分～

岩代地区隊・東和地区隊

午前9時～

式典・訓練(観閲終了後)

二本松 城山総合グラウンド

安 達 渋川小学校運動場

岩 代 新殿小学校運動場

東 和 戸沢住民センター

グラウンド

※団員召集のためサイレンを

午前7時に吹鳴します。

◎問い合わせ：

生活環境課市民生活係

☎(55)5102

または各支所地域振興課

会社の福利厚生、充実させませんか！

二本松市勤労者互助会では、労働組合のない中小企業が共同し、一事業所では難しいさまざまな福利厚生事業を行っています。

★レクリエーション事業

=職場内・事業所間の親睦を図れる！

バスツアー、ボウリング大会など

☆ご家族やご友人も参加できます。

★斡旋・助成事業=格安で利用できる！

映画やスカイピアあだたらなどのチケットを斡旋、旅行会社指定ツアー代金助成、人間ドック受診料助成など

★共済給付事業=月額500円の掛金で幅広い給付！

結婚祝金25,000円、出生祝金15,000円など

※共済給付事業は、任意加入です。

会 費(お一人) 年会費1,200円、入会金1,000円

※その他、会員を対象とした市の制度資金(勤労者融資資金)を利用できます。

◎問い合わせ・申し込み…商工課商工振興係☎(55)5120

または各支所地域振興課



福島県消防操法大会

8月26日に開催された大会に、市の代表として岩代地区隊第3分団が「小型ポンプ操法の部」に出場しました。

惜しくも入賞には至らなかったものの、日頃の訓練の成果を存分に披露しました。



就業構造基本調査が実施されています

10月1日現在で就業構造基本調査が行われています。

調査対象となった世帯には、調査員が訪問し、調査票を配布、10月上旬までに回収します。

調査対象となられた世帯の皆さんのご協力をお願いします。



◎問い合わせ：

企画財政課企画調整係

☎(55)5090

はじめます無料の法律相談「法テラス二本松」を開設

「日本司法支援センター(法テラス)」は、国が設立した公的な法人です。

法テラスでは、身近な法的トラブルでお困りの方へ、トラブル解決のために最も適切な機関や団体の情報を紹介します。また、4月に震災特例法が施行されたことにより、無料で弁護士や司法書士に相談することができます。

10月1日から県内では初めての被災者支援のための出張所を市内に開設することとなりました。

二本松出張所には、常に弁護士や司法書士が待機し、被災者の方が抱える原発の損害賠償等の法的トラブル(そのほか離婚、借金、相続、家屋の明け渡し、交通事故、解雇、給料未払いなど)について、法律相談をすることができます。

また、弁護士以外の各種専門家(行政書士、建築士、社会福祉士、社会保険労務士、税理士、土地家屋調査士)による相談も実施し、被災者の方々が抱える問題に対して、一つの窓口で解



▲巡回相談車「法テラス号」

相談受付時間

午前9時～午後5時(土日祝日を除く)

場 所 旧自治センター(本町)

相談業務の概要

「平日」 弁護士もしくは司法書士による無料法律相談

※各種専門家の相談曜日は

法テラスホームページ

(<http://www.houterasu.or.jp/>)で確認ください。

◎問い合わせ：

法テラス二本松

☎0246(3381)3300



通学路等の除染作業を行いました

8月25日から9月2日にかけて、二本松地区で通学路等放射能除染作業が行われました。

二本松地区の14の町内会で、通学路を中心に除染作業を行い、歩道の草むしりや路肩に溜まった砂や土を丁寧に取り除きました。

また、町内会や部会によっては、歩道の高圧洗浄、集水ますや側溝にたまった土や汚泥の除去を行ったところもありました。

通学路・側溝等から取り除かれた土や汚泥は、あらかじめ決められた仮置き場で保管されています。

仮置き場の管理につきましては、定期的な空間線量測定を実施するなど、適切な管理を行っています。



浪江町役場二本松事務所が移転します

福島県男女共生センターで事務を行っていましたが、10月1日から平石高田第二工業団地内の仮設庁舎へ移転します。

新事務所所在地…二本松市北トロミ573番地



©問い合わせ…浪江町役場二本松事務所 ☎(62)0123

国会原発事故調査委員会

黒川清委員長特別講演会

8月28日、東京電力福島第1原子力発電所事故を「人災」と断じた国会事故調査委員会委員長の黒川清氏の講演会が開催され、黒川委員長と、同じく国会事故調査委員会の調査統括宇田左近氏から、原子力発電所事故の原因、責任の所在、事故調査委員会での議論などについてご講演をいただきました。

会場は満席で、来場者の皆さんは、両氏の講演に聞き入っていました。



▲ 黒川清氏



▲ 宇田左近氏



JAみちのく安達

お気軽にご相談ください

住宅ローン当初型0.25%

ローン相談会毎週日曜開催

住宅ローン・リフォームローン・マイカーローン・教育ローン

ローンのことならローンセンター(二本松支店となり)へ 日曜日午前9時~午後3時まで営業中

環境衛生のお知らせ

ごみの分別と資源化

プラスチック製容器包装の異物混入にご注意を！

プラスチック製容器包装（以下「プラ容」と記載）は資源です。

異物の混入は資源化を妨げ、分別・梱包に支障を来します。

「プラ容」の資源化施設が稼働し、資源化の一層の推進を図っていますが、資源として

収集している「プラ容」に汚れている物や「プラ容」以外のものが混入すると、収集後の分別に多くの手間が掛かり、資源化が困難になります。

「プラ容」に限ったことではありませんが、ごみの指定袋には指定されたもの以外を混入しないよう分別にご協力ください。

正しいゴミの出し方

ごみの分別

皆さんの日頃のご協力により、ごみの減量化と資源化が進んでいます。一部でまだごみ分別が適正に行われていません。



ごみは、資源物も含めて19種類の区分けをしています。ごみの分別冊子を再度確認し、それに従った分別をお願いします。

ごみ収集所

ごみ収集所はそれぞれの地区で管理を行っていますので、それぞれ自分の居住する地区の定められた収集所に出すようにしてください。

また、出されたごみの分別が不徹底で、トラブルに発展したケースもありますのでご注意ください。

ごみを減らす3つのR (3R運動)の推進

リデュース (Reduce)

ごみを出さない(減らす)。必要なものだけを購入する。詰め替え商品を選ぶ。

リユース (Reuse)

マイバックを持参する。物を大事に使う。修理したり工夫したりして長く使う。衣類をリフォームする。

修理して使う。バザーでの不用品の交換。リサイクル (Recycle)

使ったものを、もう一度資源として再生利用する。

・資源ごみの適切な分別
・リサイクル製品の購入

浄化槽の設置で快適な生活と水環境の改善

10月1日は浄化槽の日です。浄化槽は、生活で使用した汚れた水をきれいにし川に放流しますので、河川の汚れ改善に大いに役立ちます。下水道区域以外の地域においては、合併処理浄化槽を設置しましょう。

合併処理浄化槽への切り替え
トイレのみ処理するみなし

浄化槽(単独処理浄化槽)は、風呂、台所、洗濯機、そして洗面所から排出される生活雑排水が未処理のまま排出され、河川水質が悪化します。合併処理浄化槽へ切り替えましょう。

浄化槽を設置されている方へ
浄化槽の適正な管理に努めましょう。

浄化槽設置する場合の補助金
浄化槽を設置し、市で定める要件を満たす場合、人槽の区分ごとに補助金が交付されます。

補助金額
新設の場合

5人槽	16万6千円
7人槽	20万7千円
10人槽	27万4千円
5人槽	33万2千円
7人槽	41万4千円
10人槽	54万8千円

転換(トイレ改造)の場合
そのほかに要件を満たす浄化槽やくみ取り便槽の撤去に対して補助金の上乗せがあります。

◎問い合わせ：
生活環境課環境衛生係

☎(55)5103

豊かな緑に囲まれた静寂な施設のなか、
祭壇 葬儀用品 お料理 花輪 贈答品
など、満足のいくサービスを提供いたします。

社の中の斎場

0120-43-1194
●年中無休 ●24時間受付 ●大駐車場完備

ほうりん斎場 二本松市上竹2-286-1
ほうりん線ホール TEL.0243-23-5520 FAX.0243-22-7377
東和斎場 二本松市針道字鍛冶屋敷15-1
大山斎場 大玉村大山字玉貫19-7
福島平野斎場 福島市飯坂町平野字大前田1-4
TEL.024-542-6444 FAX.024-542-4960

ありがとう
心静かに手を合わす。

ほうりん鳳麟

まちの話題 スポーツ特番

小学生・中学生が全国の舞台上で躍動

各種種目の全国大会で、小学生・中学生が大活躍しました。上位入賞を果たした選手を紹介します。

平成24年度全日本中学生カヌー大会



喜びの声：最優秀選手賞を受賞した小久保選手

昨年は、同じ大会で優勝を逃し、悔しい思いをしました。冬場も練習を重ねて今年リベンジすることができました。

今は、9月下旬から開催される国体での決勝進出を目標に練習に励んでいます。高校生との競い合いになるので、さらに記録を伸ばしていきたいです。

また、来年はジュニアユースの世界選手権が開催される年なので、大会に出場できるよう今後も頑張っていきます。

全国大会成績

- 女子カヤックシングル500m 第1位 小久保南海選手(二本松一中) ※最優秀選手賞
 女子カヤックフォア500m 第2位 菅野未歩選手、石井宥名選手、武藤志歩選手(以上東和中)、小久保南海選手
 女子カヤックペア500m 第8位 菅野未歩選手、石井宥名選手
 特別レースベストナイン中学1年男子カヤックシングル500m 第7位 高橋将也選手(二本松一中)

第29回全日本小学生ソフトテニス選手権大会 男子団体戦 優勝

喜びの声：齋藤大樹選手(塩沢小)

相手の打つコースも厳しく苦戦が続きましたが、最後まで諦めずにボールをつなぎ、優勝することができました。これからも東北大会・全国大会で活躍できるように練習していきます。

喜びの声：守谷善太選手(二本松南小)

厳しいコースに打たれてもロブでつなぐことができ、勝つことができました。中学生になってもソフトテニスが続けていくので、また齋藤君と活躍できるように、これからも頑張ります。

2人は、県小学生ソフトテニス選手権大会で上位入賞を果たし、県代表チームのメンバーに選ばれました。全国大会では、齋藤選手・守谷選手とも出場した試合で勝利を重ね、優勝に貢献しました。



観光ゴンドラ

あだたらエクスプレス

で安達太良山の
大自然と眺望を

紅葉満喫♪

毎日運行 ★ 高原バーベキューランチ2～80名様
 営業時間 8時30分～16時30分 1人前:料金 二本松コース1,400円・奥岳コース1,800円・安達太良コース2,700円

料金 ★ ゴンドラバック(ゴンドラ往復+高原バーベキューランチ)

	大人	小人
片道	900円	650円
往復	1,600円	1,200円

 1人前:料金 大人 二本松コース2,200円・奥岳コース2,600円・安達太良コース3,500円
 小人 二本松コース2,000円・奥岳コース2,400円・安達太良コース3,300円

※天候状況により安全のため運休する場合があります。〈富士急レストハウス11時30分～14時30分前日正午までに要予約〉

二本松市奥岳温泉 あだたら高原リゾート



高原バーベキューランチ15名から25名
送迎いたします
TEL0243-24-2141
http://www.adatarar-resort.com

全国中学校体育大会 第34回全国中学校ソフトボール大会 第3位 安達中学校 女子ソフトボール部

喜びの声：キャプテンの大内みのり選手

3年前に同じ大会で全国大会に出場した先輩たちに追いつけ追い越せと練習に励み、目標であったベスト4まで勝ちあがることができました。

新チーム結成当初は、個人の力に頼ったチームで思うような結果が出せませんでした。厳しい練習を重ねるにつれチームもまとまり、今回の大会ではチーム一丸となって戦うことができました。

目標は達成できましたが、優勝できなかった悔しさもあります。後輩たちには、さらに上を目指して練習してもらいたいです。



全国大会の軌跡

- 1回戦 ○1-0 対岡山市立竜操中学校(岡山)
- 2回戦 ○1-0 対神村学園中等部(鹿児島)
- 準々決勝 ○2-1 対三島市立錦田中学校(静岡)
- 準決勝 ●2-4 対守口市立大久保中学校(大阪)

～第24回市町村対抗福島県縦断駅伝競走大会～

『二本松市チーム』応援ツアー参加者募集

市体育協会では、二本松市一丸となり、郷土の榮譽をかけて白河～福島県庁間96.5kmを力走する16区間の代表ランナーと駅伝チームへ熱い声援を送るため、応援団を募集します。

期日 11月18日(日)

日程 ・1号車：東和支所発→安達支所→各区間応援
 ・2号車：岩代支所発→市役所→各区間応援
 ※15：30頃、始発地帰着解散予定

定員 50人(先着順)

参加料 1,500円(昼食、飲み物、保険料等)※当日納入

申込方法 氏名、連絡先等を添え、電話、ファックス、メールまたは直接お申し込みください。

申込期限 11月7日(水)※定員になり次第締め切り

その他 詳細は、申込者へ別途連絡します。

◎問い合わせ・申し込み…市体育協会事務局(生涯学習課内)

☎(55)5156 Fax(23)1326

E-mail : sho-spo@city.nihonmatsu.lg.jp

二本松中央公民館(23)5121 安達公民館☎(23)3721

岩代公民館☎(55)2260 東和公民館☎(46)4111

バスケットボール 強化練習会を開催

二本松市川本元気塾事業の一環として、ミニバスケットボール・バスケットボール強化練習会を開催します。
 練習会への参加受付は、すでに終了していますが、観客席からの見学・聴講は自由となっております。

内容
 アトラクタオリンピックに出場した元日本代表選手や、日本トップレベルのトレーナーが、バスケットボールの基礎的な体の動かし方や足さばき、傷害予防等について、実技を交えながら講習します。

その他
 体育館シューズをお持ちください。

◎問い合わせ：
 生涯学習課生涯学習・スポーツ係
 ☎(55)5156

やすらぎの丘 二本松斎場



全日本葬祭業協同組合連合会加盟

丸又ふれあい会 会員募集中

葬儀のすべてのご相談・ご用命は

丸又葬儀社

本社 店/〒964-0917 福島県二本松市本町2丁目99-2 ☎0243-22-5598
 二本松斎場/〒964-0875 福島県二本松市槻木257-5

フリーダイヤル 0120-03-5598

TOWN TOPICS まちの話題



高橋勝正さん ~めでたく満100歳~

この世に生を受けて一世紀、8月29日に高橋勝正さん(平石町)がめでたく満100歳を迎えられました。二本松市から賀寿と市長が揮ごうした「福寿」の色紙、同じく福島県から賀寿と木杯が贈られました。

高橋さんの長寿の秘訣は「よく体を動かすこと、マイペースに生活すること」だそうです。高橋さんの益々のご長寿をお祈りします。

第11回東和ふるさと祭り開催



9月2日に東和文化センター駐車場等を会場に「東和ふるさと祭り」が開催されました。時折雨が降るあいにくの天候でしたが、多くの来場者で賑わいました。

浪江町の小学生による浪江町菟宿に伝わる「浦安の舞」の披露もあり会場を沸かせました。恒例の「大抽選会」では、宿泊券などの景品に会場の盛り上がりも最高潮でした。ふるさと祭り最大のイベントである花火大会では、スターメイン等が秋の空に打ち上げられ、ふるさと祭りのフィナーレを飾りました。

第48回安達地域 300歳ソフトボール大会

8月19日、26日の両日、今年で48回目となる安達地域300歳ソフトボール大会が開催され、59チームが参加し、上川崎13区の佐藤浩選手の開会式での力強い選手宣誓で開幕しました。

26日の決勝大会には、予選を勝ち抜いた8チームが出場し、決勝戦は智恵子の森2・3連合と硫黄田Aが熱戦を展開し、智恵子の森2・3連合が9-2で勝利し、初優勝を飾りました。

- 優勝 智恵子の森2・3連合
- 準優勝 硫黄田A
- 第3位 智恵子の森4 八軒町第2



<h3>10月の講座のご案内</h3> <p>【秋地蔵の飾り講座】 開講日：10/4(木)、20(土) 時間：10:00~11:30 料金：900円 申込メ切：各開講日の5日前</p> <p>【つるし飾り講座】 開講日：10/16(火)、28(日) 時間：13:00~16:00 料金：5,000円 申込メ切：各開講日の7日前</p> <p>【毎月開催！一閑張講座】 開講日：10/9(火)、27(土) 時間：10:00~12:00 料金：600円(※材料費別途料金) 申込メ切：各開講日の前日</p> <p>【注意事項】 ・要予約、電話か窓口へ直接お申し込みください。(FAXやメールでの受付はしていません) ・定員になり次第締め切らせていただきます。 ・材料のみの販売はしていません。</p> <p>お申し込み・お問い合わせ：二本松市和紙伝承館 ☎61-3200</p>	<p>要予約 定員：各回10人 <small>※つるし飾り講座は15人まで</small> <small>*申込メ切日を超えてもキャンセル等の都合により受講可能な場合もありますのでお気軽にお問い合わせください。</small></p> <p>安達ヶ原ふるさと農産物出荷者募集 野菜直売所コーナー拡大 詳しくはお問い合わせください。 ふるさと村園内子供館 楽しく遊べる</p> <p>安達ヶ原ふるさと村 ☎22-7474</p>	<h3>スカイピアあだたら</h3> <p>本格サウナ オープン!! 10:00~21:00</p> <p>生ビールもあるヨ</p> <p>お風呂からの安達太良山の景色もまだ別格ですネ!!!</p> <p>バレー・卓球・ボール遊び など 体育館で汗をかこう! 専用使用：1時間につき 1,750円 個人使用：無料</p>
--	---	--

宝くじ助成で整備しました

平成24年度の一般コミュニティ助成事業(宝くじ助成)を活用し、東和地域の治家区と岩代地域の西二自治会では設備や備品等の整備を行いました。
治家区では、地域住民の交流、語らいの場としてあずまやを設置しました。
また、西二自治会では、やぐらや太鼓などのお祭り用品を整備しました。



▲ 治家区で設置したあずまや



▲ 西二自治会で整備したやぐらなど

みんなの広場 わが家のアイドル

就学前のお子さんを誕生月にご紹介します。11月号に掲載を希望される方は、10月5日(金)までに写真とコメントをお寄せください。
(秘書広報課秘書広報係)

えんどう そら
遠藤 空ちゃん

平成22年10月生(細野)

母：幸恵さん

お母さんから一言：いつも元気な空ちゃん2歳のお誕生日おめでとう!!空ちゃんのニコニコ笑顔がママは大好きだよ♡お友達に優しく出来る思いやりのある女の子に育ってね♡



たけだ えみ
武田 恵海ちゃん

平成22年10月生(若宮)

父：泰典さん 母：信子さん

ご両親から一言：2歳のお誕生日おめでとう。表情豊かなえみちゃん、いつもみんなを楽しませて笑顔にしてくれてどうもありがとう、これからもいっぱい笑おうね。



くりざき たける
栗崎 剛瑠くん

平成23年10月生(杉沢)

父：勇一さん 母：智子さん

ご両親から一言：剛瑠くん1歳のお誕生日おめでとう♡小さく生まれたけど病気もしないでスクスク成長してくれてありがとう。これからも元気にスクスク大きくなってね!



すずき かえり
鈴木 楓ちゃん

平成23年10月生(成田町)

父：孝さん 母：純子さん

ご両親から一言：楓、1歳のお誕生日おめでとう♡ニコニコ可愛い笑顔にパパとママはいつも元気をもらっているヨ♡これから沢山お友達作ってますます楽しい毎日にしようね!!



もと う はると
武藤 悠翼くん

平成22年10月生(沼ヶ作)

父：秀明さん 母：希望さん

ご両親から一言：♡悠翼くん2歳のお誕生日おめでとう♡とってもやんちゃな悠翼くん!これからもお兄ちゃんや、保育園のお友達と仲良く元気いっぱいあそんでね。のびのび大きくなってね!パパもママもお兄ちゃんもみんな大好きだよ☆



ねもと りおな
根本 梨央奈ちゃん

平成23年10月生(高田)

父：貴祥さん 母：かおりさん

ご両親から一言：りーちゃん1歳のお誕生日おめでとう!生まれてから日々成長していく姿にうれしさと力強さを感じています。これからもいっぱい食べて、いっぱい遊んで、元気に大きくなってね!



福祉の窓

〔福祉サービス等のご案内〕

特定疾患患者、人工透析患者、小児慢性特定疾患患者の皆さんへ見舞金を支給

特定疾患患者の方等の福祉の増進を図るため、年1回見舞金を支給しています。

次の要件に該当する方は、申請をしてください。

昨年まで支給を受けた方も申請が必要です。

対象者 今年10月1日現在で二本松市に住所があり、次のいずれかに該当する方

① 特定疾患治療研究事業実施要綱に定める疾患により、

10月1日から有効な「受給者証」を持っている方

② 慢性腎不全により、人工透析を受けている方(身体障害者手帳の腎臓機能障害者)

③ 小児慢性特定疾患治療研究事業実施要綱に定める疾患により10月1日から有効な「認定証」を持っている方

見舞金の額 年額2万円
支給日 12月下旬に支給

申請方法

次のものを持参のうえ、申請をしてください。

- ① 次のいずれか一つ
 - ・ 特定疾患医療費受給者証
 - ・ 身体障害者手帳
 - ・ 小児慢性特定疾患治療研究事業認定証
- ② 通帳と印鑑

申請期限 10月31日(水)

◎ 問い合わせ・申し込み：**福祉課障がい福祉係**

☎(55)5113

または各支所地域振興課

第40回二本松方部高齢者と身体障がい者作品展

高齢者や身体障がい者の力作をご覧ください。

日時

10月27日(土)・28日(日)
午前9時～午後4時30分

場所 市民交流センター

◎ 問い合わせ：

高齢福祉課長寿福祉係
☎(55)5114

高齢者等虐待防止講演会 安心して暮らせる地域づくり

・ 高齢者・障がい者虐待とは？
・ 「虐待かな？」と思った時はどうすればよいのか。

・ 虐待を未然に防ぐにはどうすればよいのか。

これらについて広く知っていただき、高齢者や障がい者が住みなれた場所、安心して暮らせる地域をつくるため、講演会を開催します。

どなたでも参加できます。

日時 10月27日(土)
午後3時～4時30分

場所 安達文化ホール

講師 社会福祉士、主任介護支援専門員 鳥野光正氏

(郡山市医療介護病院企画調整課長兼保健福祉等事業推進室長)

参加料 無料
※同時手話通訳を行います。

◎ 問い合わせ：

高齢福祉課長寿福祉係
☎(55)5114

高齢者の就業支援事業

県シルバー人材センター連合会では、高齢者の再就職活動を支援するため、技能講習や職場体験を行っています。

技能講習内容

ビルメンテナンス、警備業務、フォークリフト技能、小型クレーン運転技能、パソコン、子育て支援

ン、子育て支援
対象者 55歳以上の方

参加料 無料

申込方法 左記までご連絡ください。登録票が送付され、登録後に日程の案内や資料等が送付されます。

◎ 問い合わせ・申し込み：

(社)福島県シルバー人材センター連合会
☎024(521)6081

肢体不自由者来所相談会

補装具の購入・修理、医療、その他更生に関する相談会が次の日程により開催されます。

開催日

10月5日(金)・26日(金)

受付時間 午後1時～3時

相談料 無料

会場 福島市身体障がい者福祉センター腰の浜会館

(福島市腰浜町32-1)

※身体障害者手帳をお持ちの方は持参してください。

申込期限 開催日の7日前

申込方法 事前に電話等で申し込みください。

◎ 問い合わせ・申し込み：

福祉課障がい福祉係

☎(55)5113

または各支所地域振興課

日本赤十字社福島県支部安達地方有功会 会員募集中

☆ 只今、募集していますので、受賞された方の本会への加入をお待ちしております。

- ① **対象者** 日本赤十字社有功章の表彰を受けた二本松市、本宮市、大玉村在住の方
- ② **年会費** 1人2,000円
- ③ **主な活動** 各種大会等への参加、会員研修、献血事業普及協力、災害等義援金協力
- ④ **お問合せ先** 二本松市社会福祉協議会
地域福祉課(二本松市安達支所内) ☎23-8262

10月の主な開催

- 10/6 岸和田記念 [GM]
- 10/6 熊本記念 [GM]
- 10/6 千葉記念 [GM]
- 10/6 一宮記念 [GM]
- 10/25 いわき平 [F1ナイター]
- 10/25 サテライトあだたらカップ開催
- 10/25 松戸 [F1ナイター]
- 10/25 ガールズケイリン開催

連日好評開催中!

ガールズケイリン ナイターケイリン 好評開催中!

HPで開催日をチェック!
サテライトあだたら 検索
安達駅から無料送迎やっています!

● 競輪場外車券売場
サテライトあだたら
営業時間 昼開催10:00~17:00 夜開催10:00~21:00
TEL.0243-53-2267

健康と育児のひろば



乳幼児健康診査

◆4カ月児健康診査

対象者	期日	場所	受付時間
平成24年4月26日～ 5月31日生	10月2日(火)	安達保健福祉センター	12:30
	10月17日(水)	二本松保健センター	～13:30

◆10カ月児健康診査

- ・対象者は満10カ月を迎えた方です。(まだの方は、1歳前まで受診できますので早めに受けましょう。)
- ・個別健診で実施していますので、問診票と「10カ月児健康診査のお知らせ」(出生届出時の配布)をご覧になり、実施医療機関に予約のうえ受診してください。

◆1歳6カ月児健康診査

対象者	期日	場所	受付時間
平成23年3月1日～ 3月31日生	10月4日(木)	安達保健福祉センター	12:30
	10月11日(木)	二本松保健センター	～13:30

◆3歳児健康診査

対象者	期日	場所	受付時間
平成21年6月21日～ 7月25日生	10月16日(火)	安達保健福祉センター	12:30
	10月19日(金)	二本松保健センター	～13:30

※集団(4カ月・1歳6カ月・3歳児)健診では、歯科・保健相談、指導を行っています。歯科指導では希望があれば保護者の方の歯みがき支援も行っています。

乳幼児健康相談

※どの地域の保健センターでも受診できます。お住まいの地域に関係なく、ご都合のいい日程・時間に合わせておいでください。

◆7カ月児健康相談

対象者	期日	場所	受付時間
平成24年3月1日～ 4月15日生	10月30日(火)	安達保健福祉センター	13:15
	11月8日(木)	二本松保健センター	～13:30
平成24年3月1日～ 4月30日生	11月30日(金)	東和保健センター	9:15
	11月28日(水)	岩代保健センター	～9:30

◆1歳児健康相談

対象者	期日	場所	受付時間
平成23年9月1日～ 10月15日生	10月30日(火)	安達保健福祉センター	9:15
	11月8日(木)	二本松保健センター	13:15
平成23年9月1日～ 10月31日生	11月30日(金)	東和保健センター	9:15
	11月28日(水)	岩代保健センター	～9:30

◆2歳児健康相談

対象者	期日	場所	受付時間
平成22年7月1日～ 8月31日生	10月12日(金)	安達保健福祉センター	9:00
	11月2日(金)	二本松保健センター	～9:15
平成22年7月1日～ 9月30日生	11月30日(金)	東和保健センター	13:15
	12月7日(金)	岩代保健センター	～13:30

※乳幼児健康相談は、二本松・安達・岩代・東和の4地域で行われます。上記以外の日程については、広報にほんまつ4月号に掲載されています。

◎問い合わせ…健康増進課 予防係 ☎(55)5109
保健係 ☎(55)5110
岩代保健センター ☎(65)2820
東和支所市民福祉係 ☎(66)2499

定例健康相談

実施日	場所	受付時間	内容
1日(月)	二本松保健センター	9:00～ 11:30	保健相談
	安達保健福祉センター		栄養・保健相談
	岩代保健センター		
	道の駅ふくしま東和		歯科・栄養・保健相談
15日(月)	二本松保健センター	13:30～ 15:30	歯科・保健相談
	安達保健福祉センター		
	岩代保健センター	保健相談	
	東和保健センター		9:00～11:30

*相談担当 保健相談…保健師 栄養相談…栄養士
歯科相談…歯科衛生士

成人および子育て中の方など市民を対象にした個別相談を実施しています。お気軽にご相談ください。あらかじめ予約いただくと待ち時間が軽減できます。
◎問い合わせ…健康増進課予防係 ☎(55)5109

育児教室

(二本松地域) ◎問い合わせ…子育て支援センター ☎(23)0415

行事名	日時(受付時間)	会場	概要
子育て支援センター	毎日(土・日曜日、祝日を除く) 8:30～16:00	子育て支援センター	年齢制限なし(保護者同伴)
育児のひろば(火曜)	2日、9日、16日、23日 9:30～11:30	(二本松保健センター内)	2歳児からの親子対象
親子教室(金曜)	12日、26日 10:00～11:30	※9日の育児のひろばは岳下住民センター	0歳・1歳児親子対象
育児講座	19日(金)		読み聞かせ

(安達地域) ◎問い合わせ…健康増進課 ☎(55)5110

行事名	日時(受付時間)	会場	概要
おひさまクラブ(木曜)	4日、11日、25日 10:00～11:30	安達保健福祉センター ※25日は公民館	年齢制限なし(保護者同伴)

(安達地域) ◎問い合わせ…あだち保育園 ☎(61)3290

行事名	日時(受付時間)	会場	概要
子育て支援センター	毎日(土・日曜日、祝日を除く) 8:30～13:30	子育て支援センター	年齢制限なし(保護者同伴)
あそびの広場	17日(水) 10:00～11:00	(あだち保育所内)	粘土で遊ぶ

(岩代地域) ◎問い合わせ…小浜保育所 ☎(55)2124

行事名	日時(受付時間)	会場	概要
子育て支援センター	毎日(土・日曜日、祝日を除く) 8:30～13:30	子育て支援センター	年齢制限なし(保護者同伴)
すくすく広場(木曜)	4日、11日、18日、25日 10:00～11:30	(小浜保育所内)	お祭りのちょうちんを作ろうなど

(東和地域) ◎問い合わせ…市民福祉係 ☎(66)2499

行事名	日時(受付時間)	会場	概要
つくしくらぶ(水曜)	3日	10:00～	東和保健センター おはなし会
	17日		安達ヶ原ふるさと村 遠足 現地集合10:00

(東和地域) ◎問い合わせ…とうわこども園 ☎(24)8125

行事名	日時(受付時間)	会場	概要
子育て支援センター	毎日(土・日曜日、祝日を除く) 8:30～13:30	子育て支援センター	年齢制限なし(保護者同伴)
わくわく広場(火曜)	9日 10:00～11:00	(とうわこども園内)	ふれあい遊びをしよう

インフルエンザ予防接種

予防接種法により高齢者インフルエンザ予防接種を実施します。併せて妊婦および6カ月児(接種時)から中学生の年齢に相当する方(平成9年4月2日以降生まれ)のインフルエンザ予防接種の助成を実施します。なお、ワクチンを接種したからといって必ずしも感染しないわけではありません。

接種回数 13歳未満：2回接種 13歳以上：1回接種(医師の判断により2回接種する場合あり)
※高齢者インフルエンザの該当の方は、1シーズンで1回の接種

接種期間 10月15日(月)～12月29日(土)※医療機関により異なります **接種方法** 医療機関での個別接種
接種費用の助成

	区分	助成額	必要書類
①	65歳以上および60～64歳で予防接種法による該当者	1回目2,500円 予診のみ730円	「各種健康保険被保険者証」等の年齢確認のできる書類(60歳～65歳未満の特定疾患で身障手帳1級相当の方はその手帳)
②	・妊婦 ・6カ月児(接種時)～中学生 (平成9年4月2日以降生まれ)の年齢に相当する方	1回目 1,000円	・妊婦の方「母子健康手帳」 ・妊婦以外の方 「母子健康手帳」「健康保険証」または「住民票」などの年齢が確認できる書類
③	①②の方で生活保護世帯	全額	福祉課、各支所地域振興課で申請者の印鑑、本人の確認できる書類(免許証、健康保険証など)を持参のうえ証明書の交付を受けてください。

①～③以外の方への助成はありません。

※①の方で県外等の医療機関で接種する場合は、事前手続きがありますので下記までお問合せください。

※②の方で二本松市、本宮市以外の医療機関で接種する場合は、事前手続きがありますので下記までお問合せください。

※助成の対象は、市内に住所がある方です。住所がない方は、住所地の市町村にお問い合わせください。

◎問い合わせ…健康増進課予防係 ☎(55)5109

「薬と健康の週間」 講演・健康講座のご案内

10月17日～23日の「薬と健康の週間」にちなみ「薬と健康」の講演・講座を開催します。

日時 10月14日(日)10:00～16:00
会場 二本松御苑
参加費 無料 **対象者** 市民の方どなたでも
内容

講演「ジェネリック医薬品って何?」13:30～
健康講座「呼吸法・リンパ療法を取り入れた
おうちで出来る健康講座」14:50～

片平正子氏

お薬相談コーナー(10:00～16:00)

◎会場で献血を実施します

「10:00～12:00」「13:00～16:00」の2回

◎問い合わせ…太陽堂薬局 ☎(22)0576

不妊治療普及啓発研修会

下記のとおり研修会を開催します。

日時 10月20日(土)13:30～(13:00受付開始)
会場 県北保健福祉事務所

対象者

- ・不妊治療を受けているまたは不妊治療に関心のある夫婦等
- ・不妊治療に関心のある保健、医療、福祉関係者

内容

講話

「不妊症の検査・治療方法と最新情報」

講師 菅沼亮太氏

個別相談(県立医大医師、専門助産技師、看護技師による)

◎問い合わせ…県北福祉事務所保健福祉課
児童家庭支援チーム ☎024(534)4155

風しんの患者数が増加しています

風しんは、発熱、発疹などが特徴のウイルス性発疹症です。女性が妊娠初期に罹患すると、ウイルスが胎児にも感染して出生児に障がいを引き起こすことがあります。今年度の風しんの報告数は現在1,000例を超えていて平成20年以降で最も多い報告数となっています。また、例年と比較し30～40代前半の報告数が多くなっています。

早めの予防接種を!

平成18年から麻しん風しん混合ワクチンの接種方法が2

回法になりました。

1歳～2歳未満(第1期)、小学校入学前1年間(第2期)の人は忘れずに受けましょう。平成20年から5年間の特別措置として、中学校1年生相当年齢(第3期)、高校3年生相当年齢(第4期)が受けることができます。忘れずに2回目の麻しん風しん混合ワクチンを受けましょう。

大人の方で予防接種を希望する場合は、医療機関にご相談ください。

◎問い合わせ:

健康増進課保健係
☎(55)5110

特定の血液製剤によりC型肝炎ウイルスに感染された方へ、給付金のお知らせです

請求手続き…平成25年1月15日まで

- 出産や手術における大量出血等の際に、特定の血液製剤を投与されたことによって、C型肝炎ウイルスに感染された方に、給付金を支給する仕組みがあります。詳しくは、厚生労働省のホームページまたは相談窓口へお問い合わせください。

◎問い合わせ…相談窓口 ☎0120(509)002(平日9:30～18:00)

検診結果相談・健康教室を開催

検診結果を有効に活用するきっかけづくりとして、人間ドックを含む検診結果についての個別相談と健康教室等を開催します。健康教室については健診受診者以外の市民の方の受講も可能です。

日時・場所

開催日	受付時間	会場	内容
10月30日(火)	13:15~15:00	二本松保健センター	個別相談
10月31日(水)	13:15~13:30	二本松保健センター	◎医師の講話・個別相談
11月1日(木)	13:15~15:00	二本松福祉センター	個別相談
11月2日(金)	9:15~9:30	大平住民センター	☆栄養講話・◇試食・みそ汁塩分測定・個別相談
11月5日(月)	13:15~15:00	石井住民センター	個別相談
11月6日(火)	13:30~13:45	塩沢住民センター	◇試食・みそ汁塩分測定・個別相談

◎医師の講話 テーマ「メタボリック症候群について」 岩代国保診療所 菅野和治医師

☆栄養講話 テーマ「冷凍食品・加工食品のかくれた塩分の摂取について」

◇試食 健康推進員による塩分濃度別味噌汁の試食、塩分摂取量の計算

みそ汁塩分測定 希望者のみそ汁の塩分測定(自宅のみそ汁を容器に入れて持参ください。)

その他

医師の講話、栄養講話、試食をご希望の際は、下記まで電話にて申し込みください。

お住まいの地区等に関係なく、どの会場でも受講できます。複数の講話も受講できます。

持参するもの 結果通知書、健康手帳(お持ちの方のみ)

※安達・岩代・東和地域では、11月~1月に開催を予定しています。

◎問い合わせ…健康増進課予防係☎(55)5109

平成24年度外部被ばく線量測定結果

測定結果

平成24年8月23日現在

対象グループ	測定期間	測定者(人)	平均値(mSv)
小学生	5/16~	2,957	0.24
中学生	7/15	1,381	0.23
乳幼児(0~6歳)	6/1~ 7/31	1,395	0.25
妊婦		118	0.22
高校生希望者		44	0.20
一般女性希望者(19~40歳)		331	0.20

2カ月間の積算外部被ばく線量測定の結果をお知らせします。

現在、空气中に放射性物質はほとんどないとされていますが、土などに吸着した放射性物質が強い風などにより舞い上ったり、降雨時に水が集まる水溜り、排水ます、側溝などは、線量が高くなる恐れがあります。

11月23日(金)に外部被ばく線量調査報告会を開催します。詳細については別途お知らせします。

今回の結果(上表)から1年間の年間外部被ばく量推定線量を推計すると次のとおりになります。

年間外部被ばく量推定線量(グラフの数値)

$$=(\text{今回の測定結果}) \times 6$$

※今回の調査で、年間3mSvを超えた方については、日常生活での行動などについて聞き取り調査を行っていますのでご協力をお願いします。

※線量計を返却していない方はご返却ください。

◎問い合わせ…健康増進課予防係☎(55)5109

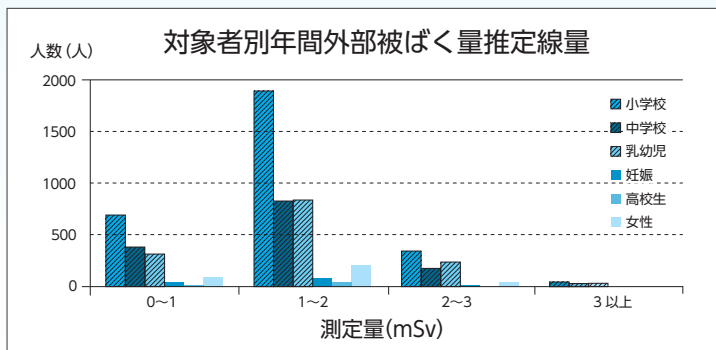

木村真三先生(獨協医科大学准教授・国際疫学研究所福島分室室長)からのコメント

空間線量が高い地点は、天候や地形の関係で移動しますので、放射能の影響を長期間にわたり常にチェックしていく必要があります。そのためには、定期的に積算外部被ばく線量を測定することをお勧めします。身の回りの空間線量の変化や自分自身の被ばく量の推移を確認し、被ばくをなるべく避けるようにしましょう。

以下のことをお勧めします **放射能に対する関心の低下が一番危険です**

◆風が強い日などは、念のため外出を控える、マスクをする、外出後の着替え、手洗いをする、洗濯物は外に干さないなどの対応を心がけましょう。

◆家の周りの掃除・除染などできる範囲の線量軽減に努めましょう。

◆バッジの数値が高い場合は、室内空間線量を測定することや数値の低い1階や家の中央で過ごす、寝る際は窓際を避けるなどのことをお勧めします。

(市では国際放射線防護委員会の基準である一般公衆の被ばく限度年間1mSvを目指しています)

市民課窓口日曜サービス(本庁のみ)/毎週日曜日の8:30~12:00までです。

コンサート ホール案内

※コンサートホールに関する事項は文化課
文化振興係までお問い合わせください。
☎(55)5154

7日(日)	開演 13:00	ピアノ発表会 連絡先: 星高志ピアノ教室 ☎090(4049)4327
14日(日)	開演 14:00	チャペルコンサート 連絡先: 穂苺由美子 ☎070(5598)5857
21日(日)	開演 14:00	郷土のオペラ 奥州安達ヶ原「鬼ばば昇天」 連絡先: 桑原淑子 ☎(22)7907
28日(日)	開演 13:00	第12回二本松市邦楽と舞踊の会 連絡先: 市川公男 ☎(22)5369

催し

Information お知らせ

市役所
二本松市金色403-1
☎(23)1111
安達支所
二本松市油井字濡石1-2
☎(23)1221
岩代支所
二本松市小浜字北月山27
☎(55)2111
東和支所
二本松市針道字蔵下22
☎(46)2111
市ホームページアドレス
<http://www.city.nihonmatsu.lg.jp/>

安達文化ホール【10月】催事等のご案内

開催日	催事等の内容	時間	対象等	問い合わせ
20日(土)	NPO法人フレンドシップ・コンサート復興応援プロジェクト「ウィーン・フーゴ・ヴォルフ三重奏団被災地応援ツアー」	開場15:00 開演15:30	一般 入場無料 ※入場整理券必要	文化課 ☎(55)5154
27日(土)	高齢者虐待防止講演会	開場14:30 開演15:00	一般 入場無料	高齢福祉課 ☎(55)5114
28日(日)	三井流歌中央会「秋のおどり」	開場9:00 開演9:30	一般 入場無料	安斎ミツル ☎(52)2820
11月3日(土)	第45回安達文化祭芸能発表会(油井・下川崎)	開場9:30 開演10:00	一般 入場無料	安達公民館 ☎(23)3721
11月4日(日)	第45回安達文化祭芸能発表会(渋川・上川崎)			

霞ヶ城公園 「秋のライトアップ」

紅葉の色彩に映える霞ヶ城公園の日本庭園ゾーンをライトアップします。
幻想的な光の演出で庭園内のかえりなどが、色鮮やかに

水辺に映しだされます。幽玄な世界をご堪能ください。
期間 10月22日(月) ~ 11月18日(日)

時間 午後5時~8時
場所 霞ヶ城公園日本庭園(霞ヶ池、るり池、傘マツ周辺)

※ライトアップは無料で観賞できます。

◎問い合わせ:

都市計画課公園緑地係
☎(55)5130

歴史資料館新収蔵資料 「杉内誠氏作「樹霜」」

市在住の彫刻家・杉内誠氏の作品を新たに歴史資料館1階ロビーに展示しました。
作品は、わが国最大の総合美術展である日展において、平成22年に特選を受賞した彫刻「樹霜」です。その優美な姿をご堪能ください。

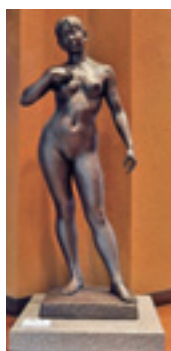

◎問い合わせ:

文化課文化振興係
☎(55)5154

本物の自然素材で 本物の職人の技で 本物の木の家を!



ヤマニ建設株式会社

〒964-0994 福島県二本松市南町225 TEL 0243-23-1409代 FAX 0243-23-1410
ホームページ <http://www.yamani-1971.com/> E-mailアドレス info@yamani-1971.com

チルチンピロ
「地域主義工務店」の会

千葉法律事務所

<法律相談受付 要電話予約>

- 事故(交通・介護・労災等の慰謝料・賠償)
- 離婚 ■相続・遺言 ■土地・建物の売買・賃貸借
- 債権回収 ■会社関係 ■その他法律事務一般

〒960-8018 福島市松木町7番22号(福島市役所西側)
福島県弁護士会所属
弁護士 千葉和彦 TEL024-535-3690

無料
人権
相談所

二本松地域 福祉センター
安達地域 安達公民館

10月4日(木) 13:00~15:00
10月9日(火) 10:00~12:00

各地域文化祭開催

【二本松地域】

▽総合美術・文芸展
日時 10月19日(金)～21日(日)
午前10時～午後5時

場 所 二本松文化センター
▽芸能発表会
日時 10月21日(日)
午前10時開演

場 所 二本松市民会館
◎問い合わせ：
文化課文化振興係
☎(55)5154

【安達地域】

▽作品展
日時 11月3日(土)、4日(日)
午前9時～午後4時30分
(4日は午後4時まで)

場 所 安達公民館・安達保健福祉センター
▽芸能発表会
日時 11月3日(土)、4日(日)
午前10時～午後3時30分

場 所 安達文化ホール
◎問い合わせ：
安達公民館
☎(23)3721

【岩代地域(産業文化祭)】

▽作品展示
日時 10月13日(土)、14日(日)
午前10時～午後4時
(14日は午前9時から)

場 所 岩代公民館・第二体育館
▽物品販売・チビッコランド
日時 10月14日(日)
午前9時～午後4時

場 所 第二体育館・保育所前駐車場
▽芸能発表会
日時 10月14日(日)
午前10時～午後4時

場 所 岩代総合文化ホール
◎問い合わせ：
岩代支所地域振興課
☎(65)2803

【東和地域】
▽展示部門
日時 10月20日(土)、21日(日)
午前9時30分～午後4時

場 所 東和文化センター
▽発表部門
日時 10月21日(日)
午前9時30分～午後4時

場 所 東和文化センター
◎問い合わせ：
東和公民館 ☎(46)4111

大山忠作美術館～平成24年度企画展～

“大山忠作”素描作品展

大山忠作画伯が本画の下絵やスケッチ画として描いた「素描」を一堂に展示します。素描作品においては、鮮やかな線描とともに、本画とはまた違った作品の素晴らしさを感じ取ることができます。

普段は目にすることの少ない大山画伯の素描作品の魅力をお楽しみください。



また、大山画伯の画業65年を振り返るパネール写真展を同時開催します。

会 期 10月1日(月)～21日(日)※15日(月)は休館

観覧料 一般200円／高校生以下100円

※大山忠作美術館入館者は入館券半券提示で無料

会 場 市民交流センター3階市民ギャラリー

◎問い合わせ…大山忠作美術館 ☎(24)1217
または文化課文化振興係 ☎(55)5154

募 集

市営住宅入居者募集

10月1日より募集案内を、建築住宅課、各支所産業建設課または住民センター窓口を設置します。

申請期間

10月1日(月)～12日(金)

必要書類等

住民票、所得証明書、納税

証明書(用紙は建築住宅課または各支所産業建設課にあります)、その他各自の事情により必要な書類、印鑑等。

※住宅の空き状況等により、公募を中止する場合があります。

◎問い合わせ・申し込み：

建築住宅課住宅係

☎(55)5133

または各支所産業建設課

JICAボランティア秋募集

JICAボランティアは、独立行政法人 国際協力機構(JICA)が実施する国の事業として、開発途上国の国づくり、人づくりのために現地の人々とともに生活しながら、活動を行っています。

募集期間 10月1日～11月5日(消印有効)

募集対象 (日本国籍を持つ方)

- 青年海外協力隊(満20歳～39歳)
- シニア海外ボランティア(満40歳～69歳)
- 日系社会青年ボランティア(満20歳～39歳)
- 日系社会・シニアボランティア(満40歳～69歳)

募集説明会

- コラッセふくしま(福島市)…… 10月7日(日)14:00～
- ビッグアイ(郡山市)…………… 10月14日(日)14:00～
- ラトブ(いわき産業創造館)…… 10月20日(土)14:00～
- JICA二本松 ……………… 10月21日(日)15:30～

詳しくはJICAホームページをご覧ください。

<http://www.jica.go.jp/volunteer/>

◎問い合わせ…JICA二本松 ☎(24)3200 E-mail:jicanjv-bk@jica.go.jp

募 集

二本松市社会福祉協議会職員(平成25年度採用)を募集します

二本松市社会福祉協議会職員採用候補者試験を次により行います。

試験区分(職種)、採用予定人員および主な職務内容

試験区分	採用予定人員	主な職務内容
事務職(社会福祉士)	1人	社協運営・社会福祉に関する業務全般に従事します。
介護職(看護師または准看護師)	1人	介護サービスに関する看護および介護業務に従事します。

受験資格

種 類	受験資格・免許等
事務職	昭和53年4月2日以降に生まれた者 社会福祉士の資格を有する者、または平成25年3月31日までに社会福祉士の資格を取得する見込みの者、普通自動車運転免許を有すること
介護職	昭和53年4月2日以降に生まれた者 看護師または准看護師の資格を有する者、または平成25年3月31日までに看護師または准看護師の資格を取得する見込みの者、普通自動車運転免許を有すること

試験実施日 受付期間等

第1次試験 11月25日(日) 第2次試験 12月上旬
 ・試験要綱(申込用紙)は、二本松市社会福祉協議会本所(市役所安達支所内)、岩代支所(岩代保健センター内)、東和支所(市役所東和支所内)において10月1日(月)からお渡しします。
 ・受付期間は、10月9日(火)から10月26日(金)まで、土曜日・日曜日を除く毎日午前8時30分から午後5時15分まで、二本松市社会福祉協議会本所で受け付けます。
 ※郵送の場合は10月22日(月)の消印のあるものまで受け付けます。

◎問い合わせ…二本松市社会福祉協議会本所地域福祉課総務係 ☎(23)7867

教育・講座

市民講座① 「英語でクッキング教室」

英会話だけでなく、世界の料理を前菜、メイン、デザートと一緒に楽しめるオイシイ教室です。

さまざまな国の味や食文化を学びながら、英語を自然と身に付けることができます。英語に自信のない方でも大丈夫、この機会にTRYしてみませんか？



日時・内容(全4回)

- ① 10月18日(木) 午前10時～午後0時30分
- ② 11月1日(木) 地中海地方のおもてなし料理
- ③ 11月15日(木) イギリスのおしゃれなハイティー(ハイティールアフタヌーンティー)
- ④ 11月22日(木) メキシコのパーティー料理

・ニュージールランドのクリスマス料理

定員 16人

※応募多数の場合抽選

材料代 各回1,500円

受講料 1,000円

講師 エレンバージェス氏

市民講座②

「野菜ソムリエ藤田浩志さんに学ぶ 知っておきたい野菜と果物の基本」

「旬のものを食べることはカラダによい」とよく耳にします。なぜ旬のものを食べることがよいのか、季節によって何を食えばよいのか。食の現状や旬の野菜と果物の選び方、保存方法、おいしい食べ方などをご紹介します。

日時・内容(全6回)

- ① 10月17日(水) 午前10時30分～正午
- ② 11月21日(水) かぼちゃ、りんごについて
- ③ 12月19日(水) さつまいも、柿について
- ④ 1月23日(水) 大根、かぶ、ねぎについて
- ⑤ 1月23日(水) キャベツ、ブロッコリー、カリフラワーについて

- ⑤ 2月13日(水) にんじん、バナナについて
- ⑥ 3月6日(水) 冬の薬物野菜、イチゴについて



定員 20人

※応募多数の場合抽選

材料代 各回500円程度

受講料 1,000円

講師 野菜ソムリエ・農民 藤田浩志氏

【市民講座①、②共通】

場 所 二本松中央公民館

(二本松文化センター)

受講対象者 市民および市内に勤務されている方

申込方法 各公民館・図書館に備付けの申込用紙に記入のうえ、二本松中央公民館窓口またはファックスでお申し込みください。

申込期間 10月2日(火)～11日(木)

◎問い合わせ…

二本松中央公民館

☎(23)5121

Fax(22)7171

家族介護教室を開催

高齢者の低栄養を防ぐ食生活のポイントを、調理実習を通して分かりやすく解説し、在宅で高齢者を介護している方に気分をリフレッシュしていただくための講座です。

日時 11月11日(日)

午前10時～午後2時

会場 東和保健センター

内容 高齢者の食事、調理実習、意見交換、交流会

対象者 市民または市内事業所等に勤務している方で、

家族等を介護している方、介護について関心のある方

定員 20人(先着順)

参加費 無料

申込方法 左記まで電話でお申し込みください。

申込期限 10月31日(水)

電話でお申し込みください。

●問い合わせ・申し込み：各在宅支援センター

- ・あだたら荘 ☎(22)2500
- ・柘記念 ☎(22)6585
- ・サンビュー ☎(22)6516
- ・安達 ☎(23)1871
- ・東和 ☎(47)3301
- ・二本松中央 ☎(23)3600
- ・岩代 ☎(55)3455

年金

国民年金保険料の納付可能期間が延長されます

昨年8月に公布された年金確保支援法では、国民年金に關して、時効によって納付できなくなった一定期間の保険料を本人の希望により納付することを可能とする取り扱いが盛り込まれています。

この取り扱いは、平成24年10月1日から3年間に限って実施されます。

保険料の「後納」の特例措置

国民年金の毎月の保険料は、翌月末日までに納付しなければなりません。

また、保険料を滞納した場合には、2年前までさかのぼって納付することができ、2年を経過すると時効により納付できません。

10月1日からの保険料の後納の特例措置は、保険料を納め忘れた被保険者を対象にしたもので、3年間限定で保険料の後払い「後納」ができるようにするものです。

※免除期間の保険料を払う、「追納」とは別です。

この特例措置により、保険料の納め忘れがある人は、厚生労働大臣の承認を受けて、平成24年10月1日から平成27年9月末までの3年間に限って、過去10年分までさかのぼって保険料を納めることができます。

この保険料の後納ができるのは、時効によって納付することができない期間(2年以上前の期間)の保険料に限られます。時効になっていない期間(2年以内の期間)については保険料の滞納があると障害年金が受給できなくなる場合などがあります。滞納分の保険料についても納めてください。

また、この保険料の後納を行う場合には、当時の保険料の額に一定の加算が行われた保険料(後納保険料)を納付することになります。

後納保険料の納付は、先に経過した月分の国民年金の保険料(加算が行われた保険料)から順次行います。

例えば「平成24年10月末日までに納められるのは平成14年10月分」というように、ちょうど10年前のものの納期限がくることとなります。

この保険料の後納によって、第三号被保険者期間の不整合記録により2年以上前の保険料未納期間がある方についても、後納することでの期間を保険料納付済期間とすることが可能となります。

また、平成24年8月10日に「年金機能強化法」が成立し、平成27年10月からは年金の受給資格期間が、これまでの25年(300月)から10年(120月)に短縮されることが予定されています。

ご利用いただける方

- ① 20歳以上60歳未満の方で、10年以内に納め忘れの期間や未加入期間をお持ちの方
- ② 60歳以上65歳未満の方で、①の期間のほか、任意加入中に納め忘れのある方
- ③ 65歳以上の方で、年金受給資格がなく任意加入中の方など

※高齢基礎年金を受給している場合は対象外です。

免除承認期間については利用できませんが、一部免除の未納期間は対象となります。

例えば「半額免除の承認を受けたが残りの半額を納めな

いまま2年が経過してしまっ た」という場合は、その納めなかつた期間は未納期間として取り扱われますので、今回の「後納」制度の対象となります。ただし、未納期間となっているので、保険料の一部ではなく、全額を納めることにな

喜ばし

佐勢ノ宮ニュータウン分譲中

市では、地価公示価格の下落率を基準に、分譲価格の見直しを行い、以前の価格から15%引き下げて販売しています。

分譲区画 18区画

区画面積 平均130坪

分譲価格

坪当たり31,200円～

42,100円

●問い合わせ：

東和支所地域振興課
☎(66)2490

暮らし

無料調停相談会

離婚、相続、遺産分割、扶養等家庭内の問題、多重債務、土地・建物の紛争、交通事故による損害賠償等の問題など、ご相談ください。

【福島会場】

日時 10月13日(土)

午前10時～午後5時

(午後4時30分受付終了)

場所 エスパル福島5階
(福島駅東口ビル)

【二本松会場】

日時 10月20日(土)

午前10時～午後4時

(午後3時30分受付終了)

場所 二本松福祉センター
相談員 調停委員、各種専門
委員など

◎問い合わせ…

福島家庭裁判所総務課

☎024(534)6186

県北工業団体合同による「市民無料相談会」

日時 10月27日(土)

午前10時～午後4時

場所 コラッセふくしま

相談内容 相続・多重債務・

年金・登記・法律問題および被災者支援に関するもの

主催 県行政書士会、県社会保険労務士会、県司法書士会、東北税理士会、県土地家屋調査士会(各福島支部)

協賛 県弁護士会福島支部

◎問い合わせ…

福島県行政書士会福島支部

☎024(553)8941

不正軽油の撲滅にご協力ください!

県では10月を「不正軽油撲滅強化月間」と定め、不正軽油の撲滅に取り組んでいます。重油や灯油等を混和した燃料(不正軽油)を使用することは、軽油取引税の脱税行為であるととも「犯罪」です。

「灯油や重油をトラックの燃料として販売・使用している」「廃工場などに不審なタンクローリーが出入りしている」などの情報がありましたら、左記までご連絡ください。

◎問い合わせ…

県北地方振興局県税部

☎024(523)0021

「公正証書」10月1日～7日

公正証書は、公務員である公証人が、大切な遺言・契約の公正証書の作成、確定日付の付与、定款や私文書などの認証など、国の公正に関する事務を取り扱う制度です。

公正証書に書かれている内容は、裁判その他の面で、高い証拠力が与えられます。

また、公正証書には「執行力」があり、金銭に絡む契約で相手が約束に反して金銭の支払いをしなかった場合、裁判抜きで相手の財産に対し強

制執行ができます。

遺産相続、任意後見契約、金銭貸借、不動産貸借、離婚に際しての慰謝料・養育費などの問題はもめ事を引き起こしがちです。そんなとき遺言や当事者間の取り決めに公正証書にしておけば、後のトラブルを防止し、権利や財産を守ることができます。

相談は無料ですので、お気軽にご相談ください。

◎問い合わせ…

福島公証人合同役場

☎024(521)2557

救命のリレー ～命を救う第1走者はあなたです～



市民 → 救急隊 → 医師

今、身近な人が急に倒れてしまったとしたら、大切な人を救うために命のバトンを引き継がなければなりません。

救命のリレーの第1走者の役割は

☆応急手当と救命処置を行うと同時に「119番」通報
☆救急車が到着するまでの間、救命処置を続け救急隊に引き継ぐ

このように、あなたの通報から病院での高度な救命医療を受けるまでが「救命のリレー」です。

リレーのスタートとなるあなたが救命処置を学び、正しい知識と技術をもって行うことが大切な人の命を救うことにつながります。

～一人一人の積極的な心がけが大切な命を救います～

◎問い合わせ…北消防署(24)1573・南消防署(33)2875

がんばろう福島!!

おすすめ品(1量あたり)
厚さ3cmの薄量新量

節電対策に◎
フローリングの上にもひけます。

10,000円

表替え/6,000円 裏返し/3,500円
その他用途・予算に応じてお見積りいたします。

奥平畳店 ☎0120-525-858
http://www.okudaira-tatami.com/
〒964-0012 二本松市永田積内251 TEL 22-3465・FAX 24-7041

夏の間 いたんだ髪、いたんだ肌
お手入れはおまかせください!!

加盟店はプロの技術とまごころで
あなたの魅力をアップします!!

毎月18日
ポイント2倍

二本松理容師会

市有地売却(一般競争入札)のお知らせ

市では、次の土地を一般競争入札により売却します。入札参加を希望する方はお申し込みください。

物件番号1 本町二丁目3-20

- 登記地目 宅地
- 登記面積 171.11㎡(51.76坪)
- 最低入札価格 **8,106,000円**



物件番号2 向原254-2

- 登記地目 宅地
- 登記面積 430.00㎡(130.07坪)
- 最低入札価格 **10,574,000円**



物件番号3 杉田仲之内1-73

- 登記地目 宅地
- 登記面積 295.21㎡(89.30坪)
- 最低入札価格 **4,398,000円**



物件番号4 新座40-19

- 登記地目 宅地
- 登記面積 368.79㎡(111.55坪)
- 最低入札価格 **2,836,000円**



申込期間 10月1日(月)～10月31日(水) 8:30～17:15(土曜・日曜・祝祭日は除く)

申込方法 契約管財課備え付けの申込書に必要書類を添付して持参のうえお申し込みください。

※電話、郵送、ファックスやインターネットでの受付はしません。

入札日時 11月12日(月) 8:30～15:00 **入札方法** 入札書を窓口(契約管財課:市役所4階)へ提出。

落札の決定 最低入札価格(予定価格)以上で最高額とします。※同額の場合はくじで決定

◎問い合わせ…契約管財課管財係 ☎(55)5081

10月の消費生活相談日

※消費生活に関するトラブルの相談を専門の相談員を設置し行っています。(相談無料)

◎問い合わせ…生活環境課市民生活係 ☎(55)5102

	火曜日	金曜日
	2日	5日
	9日	12日
	16日	19日
	23日	26日
	30日	

相談時間 9:00～12:00 13:00～15:00

9月の市内商品価格 ～お買い物の目安にしてください～

品目	規格	今月調査平均価格(円)	前月調査平均価格(円)	対比(%)
塩さけ	甘塩さけの切身100g	146	151	▲3.3
キャベツ	1kg	125	213	▲41.3
豚肉	国産豚もも肉中100g	154	154	0.0
鶏卵	Mサイズ1パック10個入り	163	177	▲7.9
みそ	米みそポリ袋1kg	289	291	▲0.6
砂糖	上白糖ポリ袋1kg入り	199	207	▲3.8
灯油	白灯油18L(配達)	1,686	1,767	▲4.5
L P G	家庭用10m ³ 使用価格	7,804	7,581	2.9

◎問い合わせ…文化課文化振興係 ☎(55)5154

申込期限 10月31日(水)

申込方法 左記まで申請書を提出してください。

対象時期 平成25年3月31日～平成24年12月1日

対象事業 団体の行う文化活動

活動の本拠を有する個人・団体の行う文化活動

県文化振興基金助成事業の申請を受け付け

その他

二本松警察署からのお知らせ

犯罪発生状況(平成24年1月～8月末)

		本庁管内	安達支所管内	岩代支所管内	東和支所管内	合計	前年対比
侵入盗	空き巣	2	1	0	1	4	-2
	出店荒し	0	0	0	0	0	-1
	その他	6	3	0	0	9	1
非侵入盗	万引き	11(1)	11(1)	0	0	22(2)	9
	車上ねらい	24(1)	9(2)	2	5	40(3)	29
	その他	35(5)	19(2)	20(1)	5	79(8)	16
自転車盗	9	6(1)	0	0	15(1)	-8	
器物損壊	11	3	1	0	15	1	
住居侵入	1	1	0	0	2	-1	
その他	21	5	1	1	28	-3	
合計	120(7)	58(6)	24(1)	12	214(14)	41	
前年対比	4	19	15	3	41		

※()は8月の発生件数

平成24年全国地域安全運動 10月11日(木)から10月20日(土)まで

みんなで つくろう 安心の街

地域安全運動は、警察、関係機関・団体、地域住民等が一体となり、犯罪抑止対策を推進し、安全で安心して暮らせる福島県の実現を図ろうとする運動です。



運動の重点

- 住宅を対象とした侵入犯罪の被害防止
- 万引き・自転車盗の防止
- 仮設住宅等における犯罪の被害防止
- 車上ねらい被害防止

あなたの家は大丈夫?

侵入者が嫌がる環境づくりが大事です。侵入しようとする者は、侵入に時間がかかったり、人に見られたりすることを嫌います。そのため、防犯性能の高い建物部品を使ったり、犯行に及ばせない防犯対策を常日頃から、こころがけましょう。

さあ～まずは自宅の防犯チェックから!!

- ◆窓 防犯フィルムの貼り付けや、防犯ガラスの使用、補助錠の取り付け。
- ◆外まわり センサーライトや防犯カメラの設置。
- ◆玄関 防犯性能の高い鍵を使用し、「フロント・ツーロック」にする。
- ◆ポスト 長期間の留守の場合、配達物がたまりないように配達停止の手続きをする。
- ◆ベランダ 腰壁は身を隠さない見通しのよい構造にする。長期間の留守の場合、雨戸を開けておく。
- ◆庭 2階への足場になる物を置かない。庭木を手入れし、見通しをよくする。歩くときが滑りやすいものを敷く。
- ◆扉 身を隠さないように、欄などの見通しのよいものにする。

10月 図書館だより

※新着本は、市ホームページの「蔵書検索システム」でもチェックできます。ぜひ、ご利用ください！
 ◎読書週間が始まります！

10月27日～11月9日は読書週間です。終戦もない1947年に「読書の力によって平和な文化国家を作ろう」と、出版社・書店・図書館が力を合わせ、読書週間の始めました。図書館は、市民の皆さんの楽しみ、学びのお手伝いをします。夢になれる一冊を探しに、ぜひ図書館へお出かけください。



二本松図書館

新着本のご案内

- ▼『**追撃の森**』 ジェフリー・ディーヴァー 著
通報を受け、森の別荘を訪れた女性保安官プリンを殺し屋の弾丸が襲う。逃げ場はない！現場で出会った女性を連れ、プリンは闇の森を走る。無銭もなく、助けもない。二人の女VS二人の殺し屋の、知力を尽くした戦いが始まる！
- ▼『**命をつないだ道 東北45号線をゆく**』 稲泉 連 著
仙台市から青森市までを貫く「東北の大動脈」国道45号線。震災直後、大量のがれきや土砂に塞がれたこの道を、わずか一週間で復旧させた人々がいた。それを可能にした国交省、自衛隊、そして地元住民の強い意志と覚悟が伝わる、感動の記録。
- ▼『**生きる悪知恵 正しくないけど役に立つ60のヒント**』 西原 理恵子 編
人気漫画家の著者が、波瀾万丈の人生経験をもとに答える人生相談。「出口の見えない就活に疲れました」「苦手な上司に毎日飲み会に誘われる」「妻がブクブク太っています」など、誰もが抱える悩みを一刀両断。
- ▼『**えほんばけばけばけばけ ばけたくん おまつりのまき**』 いわたあきさく・えべたくん 著
くいしんぼうのおばけです。きょうは、おまつり、やたいで たべぼうだい！チョコバナナ、かきごおり、たこやき…。パクパクたくさん たべてたら「あぁ！おばけ！みつかっちゃった！ばけたくんは、いったいどうなるの!？」

新しいDVDが入りました！

映画「ハリーポッターと賢者の石」「ハリーポッターと秘密の部屋」ルボ「東日本大震災 福島」アニメ「くまのプーさん」「スティッチ」「ダンボ」「チップとデール」児童向け音楽「みんなであうたお！世界の童謡」「ふるさとのうた」「童謡むかしばなし」などなど18本。人気のものにはご予約をどうぞ。

DVDに傷がついて、困っています…

貸出用DVDは、レンタルの権利料が含まれるため、3～5倍の値段がするとても高価なものです。たった一度の傷で見られなくなってしまうのは、大変悲しいことです。皆さんにいつまでも楽しんでいただくため、DVDは優しく取り扱ってください。図書館からお願いします。

行事・事業のお知らせ

- ◎今月の休館日
1日(月)、9日(火)、15日(月)、22日(月)、29日(月)、31日(水)
月末整理休館 ◎8日(体育の日)は開館します。
- ◎おはなしのへや 今月はお休みです。
- ◎移動図書館車「まつかぜ号」運行日程
- 第1コース 11日(木) 12:10～ 塩沢小学校→表団地
- 第2コース 16日(火) 12:10～ 岳下小学校→茶園児童遊園→金色久保公園→岳下住民センター
- 第3コース 18日(木) 12:30～ 14:10～ 15:00～ 16:00～ 安達太良小学校→諏訪団地→新屋団地→第三中学校
- 第4コース 23日(火) 14:00～ 14:40～ 15:10～ 15:50～ 箕輪集会所→松南団地→西池団地→高越会館
- 第5コース 25日(木) 12:30～ 14:20～ 14:50～ 杉田小学校→杉田住民センター→杉田伸之内団地

- 第6コース 30日(火) 12:20～ 14:40～ 15:10～ 16:00～ 石井小学校→地域文化伝承館→石井住民センター→あぶくま台団地→第二中学校
- 第7コース 2日(火) 13:05～ 14:30～ 15:00～ 大平住民センター→木ノ崎地内→あだたら荘
◎問い合わせ…二本松図書館 ☎(23)5082

岩代図書館

新着本のご案内

- ★『**戦場のタクト**』 柳澤寿男 著
民族共栄を願い、バルカン室内管弦楽団を設立した著者が自身の半生を振り返る。小澤征爾、佐渡裕ら名指揮者との出会い、指揮者としての成長、バルカン半島の国々で直面した厳しい現実。音楽への情熱と仲間へ寄せる厚い信頼に心打たれる1冊。
- ★『**クローバー・レイン**』 大崎梢 著
出版社の文芸部に勤務する彰彦は、過去の人と評される作家の未発表原稿を手に入れた。作品の素晴らしさに涙し、出版したいと強く願うが、実現にこぎ着けるためには、いくつものハードルを乗り越えなければならなかった。作家、編集者、営業マン、書店員など、本に携わる人の思いを丁寧に描いた感動の物語。
- ★『**全国ステキな古都さんぽ**』 伊藤美樹 著
京都、鎌倉、金沢、平泉…。この秋、あなたが旅したいのはどこですか？定番の観光スポットはもちろん、家族や友人へ買っていきたい土産も紹介！郷土ごはんのイラスト満載で、お腹がぐゅっと鳴ってしまいそうな旅ガイド。
- ★『**児童書「もっとひつじぼん**』 あきやまただし 作
ひつじのパンやさんがたのしくパンをつくります。ぎゅっぎゅっど力を入れてかためたり、ぐるぐるぐるっと丸めたり、かたちができたら「かま」で焼きましよう！さあて、どんなパンが焼きあがるかな？焼きあがったら、みんなでたのしく食べましよう！
- ★『**児童書「みつばの郵便屋さん**』 小野寺史宜 作
風が強くと吹く日も夏の暑い日も毎日、一軒ずつポストに郵便を届けてくれる郵便配達員。バイクに乗って配達していると思わぬ事態に巻き込まれたり、「ちよっと郵便屋さん！」と声をかけられたりすることも…。小さな町・蜜葉(みつば)で郵便配達員として働く平本秋宏と、その町で暮らす人たちのすてきな物語。

新着DVDのご案内

- ★『**ディロン ～運命の犬**』1・2 井上こみち 原案
- ★『**ここが変わった！Word 2010** これで安心☆乗り換えサポート』
- ★『**これで安心！インターネットセキュリティ講座**』

新着CDのご案内

- ★『**夢と冒険の映画音楽 ベスト**』 ★『**トゥッカータとフーガ**』

展示コーナーのお知らせ

今月のテーマは「色の不思議」。色にも四季があるってご存じですか？あなたはオータム？それともサマー？自分に似合う色を知り、毎日の服選びの参考にしたい方はもちろん、ビジネスシーンにおいて色を活用したい方にもおすすめのコーナーです。

- ★『**Color of Life ～色を生活に取り入れよう～**』 田岡道子 監修
- ★『**使える！色彩の教科書**』 芳原 信 著
- ★『**色神さまと色のひみつ**』 ポーポー・プロダクション 著

行事・事業のお知らせ

- ◎今月の休館日
1日(月)、8日(月)体育の日、15日(月)、22日(月)、29日(月)、31日(水)月末整理休館
※閉館時の本の返却はブックポストにお願いします。CD・DVD・ビデオテープは破損の恐れがありますので、必ずカウンターへ返却してください。
- ◎おはなし会
日時 10月20日(土) 13:30～15:00
場所 岩代図書館 えほんのへや
内容 ゲーム、おはなし、作ってあそぼう など
☆対象は幼児から小学生ですが、ご家族みなさんでお楽しみください☆
◎問い合わせ…岩代図書館 ☎(55)3255

毎月ついでに

相続/遺言無料相談会

◇11月1日(木)午後6時～8時
 ◇二本松市勤労者研修センター2階(郭内北小隣り)
 行政書士 佐藤直人 ☎23-5980 油井字前作171)
 行政書士 石川晃雄 ☎23-4460 原セ諏訪236)
 行政書士 山岡憲夫 ☎22-1617 館野一丁目365-1)
 ◎電話で佐藤までご予約ください。◎その他のご相談でも承ります。◎守秘義務を守りますので安心してご相談下さい。◎相談員は月番で変わります。

低 家 賃 宣 言

ユーミーマンション

安全・安心・快適！

住んでみませんか！
 (夏は涼しく、冬は暖かい。)

二本松市表1丁目552-7
 株式会社 佐藤組
 TEL 22-8558

ホームページをどうぞご覧下さい。
 URL <http://www.satou-gumi.co.jp>

休日当番医



▽診療時間／(9:00~17:00)

昼休み／(12:00~14:00)

※急な場合を除いて、診療が終了する間際でなく、できるだけ時間に余裕を持って受診願います。

④印は、小児科の当番医療機関

なお、当番医が変更になる場合がありますのでご注意ください。

- 10月7日(日) (医)土川産婦人科医院④ 松岡 ☎(22)0035
本田レディースクリニック 本町 ☎(22)0301
(医)慈久会 谷病院 本宮市本宮 ☎(33)2721
- 8日(月) (医)辰星会 栢病院 本町 ☎(22)2828
(医)成美会鈴木皮フ科クリニック 本町 ☎(22)6877
(医)よしだこどもクリニック④ 本宮市高木 ☎(34)6418
- 14日(日) 土川内科小児科④ 槻木 ☎(22)6688
和田医院 小浜 ☎(55)2303
国保白岩診療所 本宮市白岩 ☎(44)2008
- 21日(日) (医)森小児科医院④ 郭内 ☎(22)3215
ばばクリニック 油井 ☎(24)7122
よしだ内科 本宮市本宮 ☎(63)2333
- 28日(日) (医)かさい小児科クリニック④ 油井 ☎(22)8800
(医)安斎内科胃腸科医院 若宮 ☎(22)3001
吉田耳鼻咽喉科医院 本宮市本宮 ☎(34)1330
- 11月3日(土) (医)博愛会 東和クリニック④ 針道 ☎(66)2122
さくらクリニック 藤之前 ☎(62)3931
(医)渡辺クリニック 本宮市高木 ☎(34)3311
- 4日(日) (医)外科胃腸科肛門科原医院 若宮 ☎(23)2111
二本松ウイメンズクリニック 亀谷 ☎(24)1322
(医)坂本クリニック④ 本宮市本宮 ☎(34)1188

休日緊急歯科当番医



▽診療時間／(10:00~16:00)

- 10月7日(日) 安田歯科医院 市海道 ☎(23)0642
- 8日(月) 岩本歯科医院 本町 ☎(22)0033
- 14日(日) みうら歯科医院 小浜 ☎(55)3008
- 21日(日) デンティストワタナベ 若宮 ☎(22)0612
- 28日(日) 渡辺歯科医院 本町 ☎(22)0057
- 11月3日(土) とうのす歯科医院 油井 ☎(22)8422
- 4日(日) 佐藤歯科医院 小浜 ☎(55)2596

(注意)休日緊急歯科当番医は、緊急な場合の応急処置的な治療を目的に開設しています。緊急を要しない場合や高度な治療を必要とする場合は、通常の開業時間に受診ください。
なお、当番医が変更になる場合がありますのでご注意ください。

今月の表紙

10月4日の夕刻、元亀谷ロータリーに集結した、本町・亀谷・竹田・松岡・根崎・若宮・郭内の七町の太鼓台。二本松神社の御神火で一斉に提灯に火を灯し、準備も整い出発の合図を待つ場面です。

七町の囃子の音に、盛り上がりも最高潮に達した場面を、今月は表紙と裏表紙つづきの写真でご紹介しています。

暮らしの情報

ごみ収集休みのお知らせ

8日(体育の日)は、祝日ですがごみ収集を行います。

4日(木)・5日(金)は、若宮・松岡全地区と本町の一部収集所でごみ収集が休みとなります。

詳しくは4ページをご覧ください。



今月の水道修繕当番

二本松・安達・東和地域

(株)野地工業所 ☎(22)0539

岩代地域 (有)佐藤設備工業 ☎(55)2152

今月の納税 納期限：10月31日

- 市民税および県民税 (3期)
- 国民健康保険税 (4期)
- 介護保険料 (4期)
- 後期高齢者医療保険料 (3期)

献血協力のお願い(10月)

献血の際は、献血カード、献血手帳または本人確認のできる証明書(運転免許証・健康保険証)等をご持参ください。

日時

期日	実施時間	場所	地域
4日(木)	9:00~10:30	(株)日本理化学工業所 福島事業所	安達
	12:00~14:00	福島介護福祉専門学校	二本松
	15:00~17:30	道の駅安達	安達
15日(月)	9:00~9:45	二本松市役所東和支所	東和
	10:30~12:00	安達公民館	安達
19日(金)	9:00~10:30	(株)協栄製作所	東和
26日(金)	9:00~10:00	コーミ金属(株)福島支店	安達
	16:30~17:30	(株)コメリパワー安達店	
	11:00~16:30	(株)ヨークベニマル 二本松インター店	二本松



※会場の都合により実施時間を変更する場合があります。

◎問い合わせ…健康増進課予防係 ☎(55)5109

2012「二本松の四季」 観光フォトコンテスト

『桜』『春』『安達太良山 (春・初夏)』部門

8月2日、2012「二本松の四季」観光フォトコンテストの表彰式が行われ、各部門最優秀賞ほか入賞者に表彰状が贈られました。

最優秀賞を受賞された作品をご紹介します。



安達太良山(春・初夏)部門 最優秀賞
平石高田 大内武人さん「安達太良山初春の夕日」(撮影場所：細野)



桜部門 最優秀賞
福島市 清野善男さん「春風」(撮影場所：智恵子の杜公園)



春部門 最優秀賞 油井 佐藤光政さん
「獅子舞とひよっこ」(撮影場所：下長折・諏訪神社)

東和文化センター自主事業

三遊亭小遊三・ 左遊二人会

「笑点」でおなじみの三遊亭小遊三師匠と
一門の左遊師匠他が楽しい笑顔をお届けします。

日時 11月10日(土)
18:00開演
(17:30開場)
会場 東和文化センター
入場料 前売券1,000円
当日券1,500円

【全席自由】

※未就学児の入場は
ご遠慮ください。

※前売りで完売の場合、当日券はございません。

出演者 三遊亭小遊三・左遊、ナイツ、柳亭小痴楽

入場券販売開始 10月4日(木)

入場券販売所

東和文化センター、生涯学習課(市役所3階)、
二本松中央公民館、安達公民館、岩代公民館、
東和地域各住民センター

◎問い合わせ…東和文化センター☎(46)4111



二本松市文化講演事業

沢田知可子 トーク&コンサート

絆を育てよう“心と身に優しい歌葉を”

「会いたい」が「21世紀に残したい泣ける名曲」第1
位に輝くなど、数々の名曲でも有名な沢田知可子
さんのトーク&コンサートを開催します。

日時 12月2日(日)
14:00開演
(13:30開場)

会場

岩代総合文化ホール

入場料

1,000円【全席自由】

※未就学児の入場は
ご遠慮ください。

入場券販売開始 10月10日(水)

入場券販売所

岩代公民館、生涯学習課(市役所3階)、
二本松中央公民館、安達公民館、東和公民館、
市民交流センター、岩代地域各住民センター

◎問い合わせ…岩代公民館☎(55)2260



10月 カレンダー

カレンダー内の記号

- ♥… 健康と育児
- 📅… イベント
- 👤… その他
- 📍… 市民相談
- 📖… 図書館事業
- ⑩等… 掲載ページ

日	月	火	水	木	金	土
	1 📍健康相談⑩ 📍人権相談所⑫ 📅大山忠作 素描作品展 (~21日)⑫	2 ♥4カ月児 健康診査⑩ ♥育児のひろば⑩	3 ♥つくしくらぶ⑩	4 📅二本松の提灯祭り (~6日)② 📍人権相談所⑫ ♥1歳6カ月児 健康診査⑩ ♥おひさまクラブ⑩ ♥すくすく広場⑩	5	6 📅小浜紋付祭り (~8日)②
7 📅針道のあばれ山車③ 📅バスケットボール 強化練習会⑩ 📅コンサートホール⑫	8 体育の日 📅第1回二本松市一周 駅伝競走大会⑩	9 📍人権相談所⑫ ♥育児のひろば⑩ ♥わくわく広場⑩	10	11 ♥1歳6カ月児 健康診査⑩ ♥おひさまクラブ⑩ ♥すくすく広場⑩	12 📍2歳児健康相談⑩ ♥親子教室⑩	13 📅第58回 二本松の菊人形 (~11/18)③ 📅岩代地域産業 文化祭(~14日)⑫
14 ♥薬と健康の 講演・講座⑫ 📅コンサートホール⑫	15 📍健康相談⑩	16 ♥3歳児健康診査⑩ ♥育児のひろば⑩	17 ♥4カ月児 健康診査⑩ ♥あそびの広場⑩ ♥つくしくらぶ⑩ 📅市民講座⑫	18 📍特設行政相談所⑩ ♥すくすく広場⑩ 📅市民講座⑫	19 ♥3歳児健康診査⑩ ♥育児講座⑩ 📅二本松地域文化祭 (~21日)⑫	20 📖岩代図書館⑫ 📅ウイーン・フーゴ・ ヴォルフ三重奏団 コンサート /9月号⑩ 📅安達文化ホール⑫ 📅東和地域文化祭 (~21日)⑫
21 📅コンサートホール⑫	22 📅霞ヶ城公園 ライトアップ (~11月18日)⑫	23 ♥育児のひろば⑩	24	25 ♥おひさまクラブ⑩ ♥すくすく広場⑩	26 ♥親子教室⑩	27 📅二本松方部高齢者と 身体障害者作品展⑩ 📅安達文化ホール⑫ 📍高齢者等虐待防止 講演会⑩
28 📍秋季検閲⑩ 📅二本松方部高齢者と 身体障害者作品展⑩ 📅コンサートホール⑫ 📅安達文化ホール⑫	29	30 📍7カ月児・1歳児 健康相談⑩ ♥検診結果相談⑩	31 ♥検診結果相談 ・医師講話⑩	1 ♥検診結果相談⑩ 📅市民講座⑫	2 ♥2歳児健康相談⑩ ♥検診結果相談 ・栄養講話・試食⑩	3 📅安達地域文化祭 (~4日)⑫

第1回二本松市一周駅伝競走大会開催
市内全域を駆け抜ける「第1回二本松市一周駅伝競走大会」が開催されます。
開催日時 10月8日(月・体育の日)
9:30 市役所スタート **11:25** 霞ヶ城公園ゴール予定
37チームが出場を予定しています。ランナーへのご声援をお願いします。
当日は、交通規制となる区間があります。市民の皆さんのご協力をお願いします。

●人口と世帯
9月1日現在(前月比)
・人口 男 28,815人(-21)
女 30,270人(-52)
計 59,085人(-73)
・世帯数 19,124世帯(+9)
(注:住民基本台帳人口
+外国人登録人口)

「ごみ収集休みのお知らせ」および
「休日当番医」「休日緊急歯科当番医」は29ページ『暮らしの情報』をご覧ください。



