

ふるさと二本松を守る少年の志を伝える
(7月28日 二本松少年隊頭彰祭)

今月のおもな内容

- | | |
|------------------|-----------------|
| 特集 守る暮らしへ……………② | まちの話題……………⑨ |
| ピックアップ市政情報……………④ | わが家のアイドル……………⑫ |
| 福祉のお知らせ……………⑥ | 健康と育児のひろば……………⑬ |
| げんきのたね……………⑧ | お知らせ……………⑭ |

※中央に『二本松市放射線量測定マップ』をとり込みしています。
そのため、今月号はつづり用の穴を開けていません。



二本松市
ウェブサイト
(スマートフォン用)

守られる暮らしから 守る暮らしへ

「自主防災組織」という言葉を聞いたことがありますか？

「自分たちの地域は自分たちで守る」という意識のもと、災害による被害を予防し、軽減するための活動を行う自主的に結成された組織のことです。

9月1日は「防災の日」です。

郭内地区自主防災会の取り組みをご紹介します。

地域の一人ひとりが防災要員

平成23年3月11日に発生した東日本大震災では、二本松市内でも家屋被害や電気・水道などのライフラインが停止するなど多方面に被害が及びました。

こうした大災害の発生直後は、市役所や消防、警察等の防災関係機関が行える活動には限界があるため、市民の助け合いが欠かせません。

災害時に落ち着いて行動するためには、日頃からの心構

えと備えが必要となる他、自分の身は自分で守る（自助）とともに、地域の人との協力により助け合うこと（共助）によって、災害による被害を予防し、軽減することが大切です。

郭内地区自主防災会は平成13年に結成され、初期消火訓練や炊き出し訓練などを行い、災害が起きてもすぐに対応できるように備えています。



非常食でもおいしい アルファー米

今年6月に実施された自主防災活動訓練の1つ。婦人会や女性防火クラブの皆さんが、非常食調理体験を行い、最後に参加者全員でアルファー米を試食しました。

顔の見える地域は 災害に強い地域になる

「防災」の意識づけが
私たちの役目です

6月26日に開催した郭内地区
区自主防災会の総会と自主防

災活動訓練には、地域住民、町
内会をはじめ、消防団、女性防
火クラブや婦人会各種団体の
皆さん約100人に参加いた
だきました。

これまでにAED講習会や
初期消火訓練の実施、消防署
の見学など、地域防災につい
て地区住民と一緒に学ぶ機会



郭内地区自主防災会
会長

菅野茂男さん
Sugeno Shigeo

を設けています。また、他の
団体や地域住民の方と顔を合
わせることで、ご近所のつな
がりも深まり、地域の防災意
識の高揚に役立つ場にもなっ
ています。

そして、自主防災会の大き
な役目は、普段の生活で忘れ
がちな「防災」について、研修
や訓練を実施することで意識
づけしていくこと。地道な活
動ですが、地域の皆さんの協
力と理解をいただきながら、
これからも活動を続けていき
たいと思っています。

地域住民が参加 岩代地域防災訓練

災害発生時における応急対
応を迅速かつ的確に行えるよ
う、消防団をはじめとする関
係機関や地域住民参加のもと、
防災訓練を実施します。

開催日時

9月18日(日)

午前9時～正午

開催場所

新殿小学校

注意事項

- ・サイレン吹鳴や消防車等に
よる訓練を行いますので、
火災等と間違えないようご
注意ください。
- ・二本松市内を対象として、
携帯電話へエリアメール
(緊急速報メール)を送信し
ます。

訓練内容

通報・情報収集・避難・応
急救助・救出・消火・炊き出し
訓練ほか、防災ヘリによる救
助訓練や、はしご車・消火訓
練車の展示等を行います。



▲昨年安達地域で開催された防災訓練の様子

◎問い合わせ：

岩代支所地域振興課

市民福祉係

☎(05)2816

防災訓練を実施します

ピックアップ 市政情報

防犯カメラの設置費用を補助します

地域団体の自主的な防犯活動の支援および安全・安心を実感できるまちづくりを実現するため、防犯カメラを設置する地域団体に対して補助金を交付しています。



補助対象団体

町内会、自治会、商店会

補助金の額

補助対象経費の3分の2以内の額とし、20万円を限度 ※千円未満は切り捨て

補助対象経費

- ・防犯カメラ、録画装置等の機器購入費用および設置工事費用
- ・防犯カメラの設置を示す看板設置費用

主な要件

- ① 防犯カメラの設置について、「一本松市防犯カメラ設置事業管理運用要綱および二本松市防犯カメラ設置補助金交付要綱」を遵守し、防犯カメラの設置および運用に係る管理運用規程を策定すること
- ② 防犯カメラ撮影対象区域内の住民等の同意を得ていること
- ③ 防犯カメラ設置後は、適切に維持管理すること
- ④ 防犯カメラ設置後5年間は、撤去、移設をしないこと。

その他

申請を希望される団体の方は、事前に左記までご相談ください。

◎問い合わせ：

生活環境課市民生活係

☎(55)5102

来年度小学校に入学するお子さんのいるご家庭へ

来年度、小学校に入学予定のお子さんは、平成22年4月2日から平成23年4月1日までに生まれた皆さんです。対象となるお子さんのいるご家庭には、9月中旬から下

旬にかけて就学时健康診断実施通知書を送付しますので、ご確認ください。



次の方は、左記までお問い合わせください。

- ・来年度子どもが入学予定だが、通知書がお手元に届かない方
- ・本市へ避難されているお子さんで、来年度、本市の学校へ入学を希望される方

◎問い合わせ：

学校教育課管理係

☎(55)5151

保育料助成事業を実施します

子育て世帯の経済的負担を軽減する目的で、保育料助成事業を実施しています。次の施設を利用しているお子さんの保護者の方も対象となりますので、施設から案内を受け取られていない方はご連絡ください。

対象施設

- ・市外の認可外保育所
- ・市外の私立幼稚園

対象児童

市内に住所のある児童

助成方法

利用している施設を通して助成します。



※対象者および助成内容は下表のとおりです。

※対象となる方は、左記までご連絡ください。

※市内の保育所、認定こども園、幼稚園を利用されている方には、すでに案内を送付していますが、不明な点については左記までお問い合わせください。

◎問い合わせ：

子育て支援課保育所幼稚園係

☎(55)5112

	対象者		助成内容 (助成上限額)
	市民税所得割額	児童数等	
認可外保育所	48,600円未満世帯	の児童	3歳以上児…月額13,200円 3歳未満児…月額15,600円
	57,700円未満世帯	第2子以降の児童	
	57,700円以上世帯	未就学児のみを数えて第2子以降にあたる児童	月額5,000円を上限に助成
		上記以外の児童	
私立幼稚園	非課税世帯	の児童	年額70,800円
	77,100円未満世帯	第2子以降の児童	
	77,100円以上世帯	小学3年生以下の子どものみを数えて第2子以降にあたる児童	

**除染事業は今年度で終了
する見込みです
まだお済みでない方は、
早めに申請してください**

一般住宅のフォロアアップ除染、住宅以外の建物・空き地等の除染を実施しています。

除染は、物件の所有者等の申請(同意書の提出)に基づいて実施しますので、次に該当される方は、同意書をご提出ください。

なお、除染事業は今年度で終了する見込みですので、早めの申請をお願いします。

■一般住宅

フォロアアップ除染

「一般住宅除染の未実施世帯」を対象とした除染

これまでに一度通知を送付し、希望しないと回答のあった世帯および同意書が未返信であった世帯で、その後の状況の変化等により除染を希望される場合は、既に送付している通知書の内容をご確認いただき、必要事項を記入して速やかに返信してください。同意書を紛失した場合は下記へご相談ください。

住宅と同一敷地内の倉庫、蔵、納屋等の付属屋周囲敷地の除染

住宅周囲の除染は完了していても、これらの付属屋等の周囲敷地の除染が未実施であった場合、補完的な除染を実施します。該当する場合は下記へご相談ください。

なお、住宅除染で一度除染した敷地、および住宅敷地と離れている付属屋等(飛び地、段差の大きな敷地など)で範囲外とした敷地は、対象外となります。

※除染除去土壌等は、各行政区等で仮置場が確保されていけば仮置場に搬送し、仮置場がない場合は敷地内保管となります。

※除染除去土壌等は、敷地内保管となります。

■建物等除染

一般住宅以外の建物(店舗、工場、神社、別荘、空き家等)の除染

除染内容は一般住宅と同様に、雨樋の清掃、表土除去、高圧洗浄等となります。

※除染除去土壌等は、敷地内保管となります。

※神社等は境内地があり、日

常、祭礼時等参拝者が訪れる神社を想定しています。

■空き地等除染

市街地、住宅密集地等の空き地、広場、駐車場、地元で管理する公園等の除染

除染内容は、表土除去、側溝等の高圧洗浄等です。

なお、生活空間における放射線量の低減を目的としていますので、住宅地周辺および住宅に近接していない土地は対象外となります。

※除染除去土壌等は、敷地内保管となります。

■申請等

申請は、市役所除染推進課、各支所地域振興課、各住民センターで受け付けます。また、同意書の郵送を希望される方は、左記へお申し出ください。

◎問い合わせ:
除染推進課除染係
☎(22)1581

農地利用計画変更申し出の受け付け

農地に住宅や駐車場、工場や資材置場、農業用施設等を建設する場合、農地利用計画の変更手続きが必要となります。

市では変更の申し出(除外、編入、用途区分の変更)を受け付けています。

9月20日(火)
注意事項
変更を希望する農振農用地は法律要件(農振法第13条第2項)の全てを満たす土地で、農地転用許可、開発許可および建築確認が得られる場合に限り、変更申し出をされても全てが許可されるとは限りません。

農地転用を予定される方は、事業計画の早い段階でご相談ください。

※提出書類等変更申し出の詳細については、広報にほんまつ4月号6ページをご覧ください。

◎問い合わせ:
農政課総合農政係
☎(55)5116

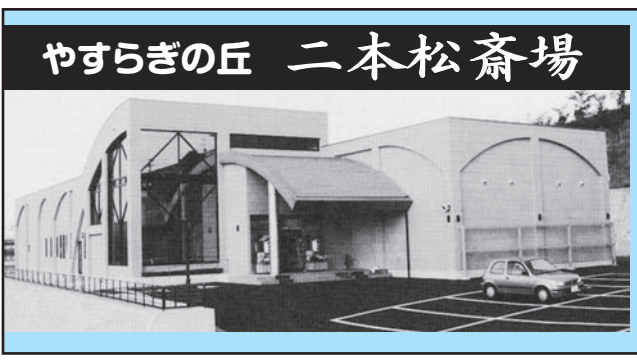

全日本葬祭業協同組合連合会加盟
丸又ふれあい会 会員募集中
葬儀のすべてのご相談・ご用命は
丸又葬儀社
有限会社
本店/〒964-0917 福島県二本松市本町2丁目99-2 ☎0243-22-5598
二本松斎場/〒964-0875 福島県二本松市槻木257-5
0120-03-5598
フリーダイヤル

給付金の申請を忘れずに行いましょう！

申請を行わないと受給できませんので ご注意ください

平成26年4月に実施した消費税率引き上げに伴う影響を緩和するため、また賃金引き上げの恩恵が及びにくい所得の少ない年金受給者の方を支援するため、国は臨時福祉給付金と障害・遺族年金受給者向け給付金を支給します。

- 申請方法等** 対象となる可能性のある方へは、8月下旬から順次申請書を郵送しますので、直接窓口へ申請するか、返信用封筒で郵送してください。
- 申請先** 市役所「臨時福祉給付金等事業」窓口(市役所3階302会議室)
- 申請期間** 9月1日(木)～12月1日(木)
※土、日、祝日を除く ※申請期間のみの受け付け
- 受付時間** 8:30～17:15
- その他** 申請期間など、各市区町村により異なります。二本松市以外が申請先となる方は、事前にその市区町村に問い合わせるなどしてください。

臨時福祉給付金

支給額 対象者一人につき**3,000円**

対象者 平成28年1月1日の基準日時点で住民票が二本松市にあり、所得が少なく今年度分の市民税が課税されていない方

※課税されている方や、課税者の扶養親族になっている方、生活保護の受給者である方は支給対象になりません。

※高齢者向け給付金(3万円)を受給された方も対象となります。

障害・遺族年金 受給者向け給付金

(年金生活者等支援臨時福祉給付金)

支給額 対象者一人につき**30,000円**

対象者 今年度の臨時福祉給付金支給対象者のうち、平成28年5月分の障害基礎年金や遺族基礎年金を受給している方

※臨時福祉給付金と同様、住民税が課税されている方や、課税者の扶養親族になっている方、生活保護の受給者である方は支給対象になりません。

※高齢者向け給付金(3万円)を受給された方は、対象なりません。

住民税が課税されない収入の目安(非課税限度額)

二本松市の場合、左表のとおりとなります。

扶養人数	年金収入のみの場合		給与収入のみの場合
	65歳未満	65歳以上	
0人	980,000円以下	1,480,000円以下	930,000円以下
1人	1,470,667円以下	1,928,000円以下	1,378,000円以下
2人	1,844,001円以下	2,208,000円以下	1,683,999円以下
3人	2,217,334円以下	2,488,000円以下	2,099,999円以下

「振り込め詐欺」や「個人情報」の搾取にご注意ください

不審な電話や郵便があった場合、迷わず市役所や最寄りの警察署にご連絡ください。

◎問い合わせ:

市役所「臨時福祉給付金」窓口

☎(22)5166

厚生労働省給付金専用ダイヤル

☎0570(037)192

家族を介護されている方
同士で交流&リフレッシュ

ご家庭で高齢者等の介護に従事されている方を対象に「家族介護者交流会」を開催します。介護者同士の交流を通して、長期介護による心身の疲労を癒し、気分を新たに介護に取り組めるようリフレッシュしていただくための事業です。

期 日 11月2日(水)

場 所 相馬市方面

※宿でゆったりお風呂に入りながら休息してもらいます。

定 員 38人(先着順)

参加対象者 住宅で高齢者・障がい者等を常時介護して、

バスの乗降に支障ない方

参加費 1,000円(昼食代)

◎問い合わせ・申し込み:

各在宅介護支援センター

・二本松中央 ☎(23)3600

・あだたら荘 ☎(22)2500

・研記念 ☎(22)6585

・二本松病院 ☎(22)6516

・安達 ☎(23)8262

・岩代 ☎(55)3455

・東和 ☎(47)3301

または福祉課障がい福祉係

☎(55)5113

環境衛生

9月20日から26日は

動物愛護週間です

犬・猫が迷子になったら：

逃げた犬・猫を探している飼い主の方、犬・猫を保護している方は、保健福祉事務所か警察署、または市役所へ連絡してください。

県北保健福祉事務所

☎024(534)4305

二本松警察署

☎(23)1212

鑑札・注射済票



犬の飼い主の方は、登録の際に配布された鑑札、狂犬病予防注射の際に配布された注射済票を犬の首輪等に付けておいてください。

これらの番号により、万が一迷子になってしまった場合でも飼い主が見つかります。

狂犬病予防注射

生後91日以上の子犬の飼い主は、狂犬病予防法に基づき市に犬を登録してください。

狂犬病は、人を含む全ての哺乳類が感染します。この病

気は、中国や韓国などの隣国でも発生しており、発症すると効果的な治療はなく、ほぼ100%の確率で死亡します。飼い主と愛犬を守るため、必ず毎年

の狂犬病予防注射を受けさせてください。

マナーを守って飼いましょ

う。近年、犬の無駄ほえの苦情が多くなっています。無駄ほえの原因を取り除き根気よくしつけることが大切です。ご近所の迷惑にならないようにしましょ。

また散歩中にふんをさせたときは、必ず家に持ち帰って処理してください。

子犬・子猫が生まれたとき、すぐに新しい飼い主が見つかるとは限りません。飼うことができない犬・猫を増やさな

いたために、オス・メスともに不妊手術が重要です。

9月は

不法投棄防止強調月間

市では、不法投棄の禁止を呼び掛けています。しかし道

路脇や待避所などに、空き缶

やビニール袋に入ったごみなどのポイ捨てが多く見られるほか、林道の法面などには、家電製品やタイヤ、車両部品など大量のごみが捨てられています。

これらは全て「不法投棄」です。一人一人が、不法投棄は犯罪であるという認識を持ち、「不法投棄をしない、させない」との意識を持ちましょ。

不法投棄は「犯罪」です！市では、市民の方などから通報があった不法投棄ごみの調査をし、状況に応じて警察と連携しながら投棄者を捜索しています。

不法投棄の罰則

5年以下の懲役もしくは1千万円以下の罰金(法人等)あつては3億円以下の罰金)となります。

◎問い合わせ：

生活環境課環境衛生係

☎(55)5103

または各支所地域振興課



二本松を元気に！市長の新野です。

最近の活動を写真でお伝えします



8月2日
2016よい仕事おこしフェア

都内で開催されたよい仕事おこしフェア。福島のものづくりの技術力や食文化、観光など幅広い魅力をアピールすることができました。



7月26日
福島県知事との意見交換会

内堀福島県知事と、里山除染や周産期医療、観光広域連携などさまざまな分野での意見交換をさせていただきました。

7月20日
全国スポーツ大会等出場選手激励金交付式

全国スポーツ大会等出場選手43人と4団体へ激励金を交付しました。全国の舞台での活躍を期待しています。



あなたのために みんなのために

げんきのたね



あなたが知る二本松の絶景スポットや名所はどこですか？
長い間二本松に住んでいても、

私たちがまだ見たことがない場所、知らない風景が
残されているのではないのでしょうか。

今回は「二本松の絶景・名所のたね」を募集します。

まだ知らない

二本松の絶景・名所

あなたの住む身近な場所に、
隠れた絶景や名所はありませんか？

二本松市内には数多くの観光スポットがありますが、まだまだ知られていない風景や名所があるはずです。

自分の耕す畑から眺める風景が農作業の合間のホッとす
るひと時だったり、春夏秋冬
それぞれの季節にしか見ること
ができない草花たちに心癒
される瞬間があったり、そんな
あなたしか知らない風景や
名所をぜひ教えてください。



▲「片倉のナシの木」

二本松にもこんなところが
あったのかと驚いてしまう場
所から、自分しか知らないで
あろう絶景スポットなど、写
真を添えての紹介も大歓迎で
す。

二本松の魅力、 再発見！

樹齢は400年を越え、樹
高18・5メートル、幹周4・
1メートル、二本松市指定天
然記念物である「片倉のナシ
の木」。

岩代地域にある小浜城址の
東側、片倉地区の高台に根を
張るヤマナシの太木で、樹木
医によると日本最大級の大き
さであるといわれています。

訪れる人々は、その巨大な枝
の広がりや圧倒されます。

地名が表すように、伊達政
宗の家臣であった片倉小十郎
の館跡があったとされる地に
あることから、小十郎お手植
えのナシの木ともいわれてい
ます。

4月下旬ごろから咲き始め
る白いナシの花は、新芽の緑
に映えて美しく咲き誇ります。
皆さんはご存知でしたか？
来年の春は、ぜひ足を運んで
みてはいかがでしょうか。

あなたの絶景・名所を 市ウェブサイトで ご紹介しします

ご紹介しします

ご紹介いただいた絶景・名
所は、市のウェブサイトなど
で紹介させていただきます。

まずは、たくさんの方の市民の
方に二本松の良いところを
知ってもらい、さらに二本松
を訪れた観光客の皆さんに自
信をもって紹介できるように、
「住んでよし」「訪れてよし」の
二本松を築いていきましょう。

◎問い合わせ：

秘書広報課秘書広報係

☎(55)50096

／絶景の露天風呂／

あだたら山 奥岳の湯

営業時間 10時～17時
(イルミネーション期間中は21時まで営業)

料金 大人 600円
小人 400円
※大人(中学生以上)、小人4歳以上

二本松市奥岳温泉
あだたら高原スキー場



● TEL 0243-24-2141
● <http://www.adatara-resort.com>

あだたらイルミネーション

7月30日(土)～9月19日(月・祝)

◆営業時間 19時～21時(上り最終20:30)

◆ロープウェイ特別料金
大人：1,200円
小人：700円

(天候により
運休する場合がございます)

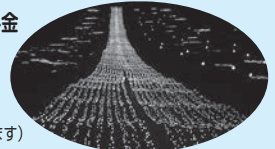

げんきの たねまき手順

1、たね(提案)を考える



2、記入用紙にたね(提案)を書く



3、線に沿って切り取り、
必要な部分にのり付け
する



4、封筒にしたら、ポスト
へ投函する



ココにのりを付けてください ▼谷折り

あなたの「にほんまつの絶景・名所のたね」を募集します。
あなたのたねが二本松市にとって大きな実になります。
(「にほんまつの絶景・名所のたね」以外の提案も受け付けします。)

ありがとうございます。あなたのたねを大切に育てます。



内容を確認させていただき、あなたのたね(提案)を広報紙やウェブサイトに掲載してもよろしいですか？

はい ・ いいえ



「はい」と答えた方は、実名でよろしいですか？

はい ・ いいえ

▼谷折り
ココにのりを付けてください

▲谷折り
ココにのりを付けてください

げんきのたね

あなたのために みんなのために“げんきのたね”をまこう
今回のテーマは「にほんまつの絶景・名所のたね」です。

↓切り取ってご使用ください

		9648790		福島県二本松市金色四〇二番地1	
		9648790		二本松市役所 秘書広報課 行	
料金受取人払		1529		〒	
二本松支店承認		差出有効期間 平成30年12月 31日まで		都・道・府・県	
山折り		げんきのたねまき中です		市・町・村	
コに貼って下さい		コに貼って下さい		住所	
コに貼って下さい		コに貼って下さい		名前	
コに貼って下さい		コに貼って下さい		コに貼って下さい	



市内各地で

夏まつり

8月は市内各地で夏祭りが行われました。祭りは子どもたちにとっては一大イベント。その気持ちを誰よりも知る大人たち。会場は、地元の子どもたちはもちろん、お盆で帰省した孫を連れて来場するご家族など、多くの人で賑わいました。

射的や金魚すくい、流しそいうめんなどを楽しんだほか、会場で練り広げられた盆踊りや太鼓の演奏、打ち上げ花火が、年に一度の夏祭りをさらに盛り上げました。

子どもたちにとっても、大人たちにとっても、忘れられないひと夏の思い出になりました。

ホンダ・ヤマハ

除雪機

【9月30日まで】
早期 予約受付中!!

・10%off(一部機種を除く)
 ・ガソリン携行缶 & 防寒着プレゼント

バイク・自動車・除雪機・発電機・車検 東京海上日動火災・JA 共済

(有)多田車販

〒964-0314 福島県二本松市西勝田字鞍掛 37
 TEL.(0243)55-3211 FAX.(0243)55-2347

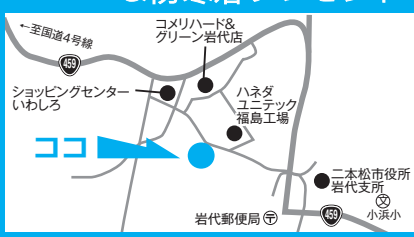

ホンダ
 クロスオーガ
 HSS760n (JX)
 メーカー希望小売価格
 税込¥432,000



2016長野県駒ヶ根市サマーキャンプ 駒ヶ根市民の優しさと大自然を 肌で感じてきました

7月23日から25日まで、JICAの訓練所があることが縁で友好都市となっている長野県駒ヶ根市へ、市内の小学生18人がサマーキャンプへ参加しました。

滞在期間中は、駒ヶ根市の夏祭りに参加したり、現地の赤穂小学校児童らとプールや打楽器演奏などで交流を深めたりなど、楽しい夏の思い出をたくさんつくって帰ってきました。

来年は、駒ヶ根市の子どもたちを二本松市へ招待する予定です。



▲駒ヶ根夏祭りでは駅前大通りをダンスパレードした児童たち



二本松南小
学校児童による「舞踊」

二本松少年隊顕彰祭・墓前祭 愛する郷土を守るため二本松のために

幕末の戊辰戦争で郷土を守るため、勇敢に戦い、若い命を散らした「二本松少年隊」をしのび、7月28日に県立霞ヶ城公園で顕彰祭が行われました。

顕彰祭の前には、ふくしまデスティネーションキャンペーンをきっかけに結成された「二本松少年隊」のパフォーマンスが披露され、“ほんとの空”を守り二本松の素晴らしさを全国に伝える少年隊の力強さを感じさせる演技となりました。二本松藩主丹羽家第18代当主の丹羽長聰氏のあいさつの後、二本松剣友会による「日本剣道形」、二本松南小学校の「舞踊」、岳下小学校の「居合」、二本松北小学校の「剣舞」が披露され、福島岳風会二本松吟詠会のメンバーも「戒石銘」などを吟じました。

少年隊の命日にあたる翌29日には、大隣寺にて墓前祭が行われ、少年隊の冥福を祈るとともに、作文コンクールの最優秀賞受賞者による発表も行われました。



▲小学校の部最優秀賞
佐々木篤馬くん(二本松北小)



▲中学校の部最優秀賞
佐藤直さん(二本松一中)

第40回福島県消防操法大会に向け早朝訓練 地域防災の要として早朝より訓練に励む消防団

7月30日の早朝5時30分。「集まれ！」の指揮者の合図で消防団員が一斉に集合し、消防ポンプ車操法の訓練が始まりました。今年で40回目を迎える福島県消防操法大会。二本松市からは2年に1度、各地区隊持ち回りで出場選手を輩出しており、今年は二本松地区隊第1分団から5人の精鋭が選ばれました。

取材に訪れたこの日は、ホース収納などを行う団員などおよそ40人が集まり、約1時間30分の訓練に汗を流していました。

選手たちは5月から週2回程度、毎朝5時30分から訓練を始め、8月からは週3回の早朝訓練を積み重ねてきました。本番は9月4日に福島県消防学校で行われます。これまでの訓練の成果を十分に発揮されることを期待します。



▲左から指揮者の菅澤剛さん(郭内)、1番員の川島広泰さん(松岡)、2番員の平館強さん(根崎)、3番員の日野健太さん(亀谷)、4番員の宝槻英男さん(若宮)



青森から東京までランニングと自転車をつなぐ 未来(あした)への道 1,000km縦断リレー

青森県から東京都まで東日本大震災の被災地をランニングと自転車をつなぐ「未来(あした)への道1,000km縦断リレー」は、8月2日二本松市内を通過しました。

中継所となった安達公民館と二本松市役所の正面玄関前には、全国から参加しているランナーたちに声援を送ろうと、多くの市民の皆さんが駆け付けました。

マチュピチュ村創設者・野内与吉と古代アンデス文明展 契約移民から初代村長までの軌跡と 古代アンデス文明の魅力を紹介

8月7日から28日まで市民交流センターで開催された「マチュピチュ村創設者・野内与吉と古代アンデス文明展」の関係者内覧会が8月6日に行われ、現職のマチュピチュ村長であるガヨソ村長らがテープカットを行い開催を祝いました。

会場には、大玉村出身で初代マチュピチュ村長を務めた故・野内与吉さんの遺品や資料の他、ペルーの古代遺跡から発掘された三千年前の土器や織物、アメリカ大陸最古とされる金の冠のレプリカなどが展示され、来場者を魅了しました。



▲中央の民族衣装を着ているのがガヨソ村長とその奥様



▲ハノーバー町役場にてホストファミリーの皆さんと記念撮影

友好都市アメリカハノーバー町へ22回目の訪問 市民の翼で中学生が国際交流

教育部長を団長とした市内の中学生10人が、7月29日から8月5日の8日間アメリカ合衆国を訪問しました。二本松市出身の世界的歴史学者・朝河貫一博士が学んだダートマス大学やイエール大学を訪ね、国際平和のために尽力した博士の偉大な業績を学ぶことができました。

ホームステイでは、現地の方々から心温まる歓迎を受け、中学生にとってアメリカの文化を肌で感じる貴重な体験となりました。

げんきキッズパークにほんまつ 来館者30万人達成記念セレモニー

8月10日、安達ヶ原ふるさと村内にある屋内遊び場「げんきキッズパークにほんまつ」の来館者数が30万人に達しました。

記念すべき30万人目となったのは、郭内にお住いの篠崎さん親子。二本松市へ引っ越してきて以来、げんきキッズパークによく遊びに来ているとのこと。記念品として自由に組み立てられる玩具が贈られました。また、同時時間帯に来場していた子どもたちにも、記念のお菓子が配られ、館内はお祝いムードに包まれました。



▲(左)後藤副市長と一緒に記念のくす玉を割る篠崎さん親子。(右)来館した子どもたちにも達成記念祝いのおすそわけ。



わが家のアイドル

～9月生まれのおともだち～

就学前のお子さんを誕生月にご紹介します。10月号に掲載を希望される方は、9月5日(月)までに写真とコメント(50字程度)をお寄せください。(秘書広報課秘書広報係)



あんざい まさき
安齋 雅生くん(油井)

平成26年生まれ/ 2歳

父：修作さん 母：咲子さん
2歳のお誕生日おめでとう♡まーくんは、家族の元気の源だよ！これからもいっぱい食べて笑って、大きくなってね♡



おの たいせい
小野 太星くん(大壇)

平成23年生まれ/ 5歳

父：健史さん 母：五木さん
5歳の誕生日おめでとう。やさしさが持ち味の太星、これからも伸びのび育っていったね。



あらい みさき
荒井 美咲ちゃん(塩沢)

平成25年生まれ/ 3歳

父：寿博さん 母：篤美さん
やんちゃ娘のみいちゃん3歳のお誕生日おめでとう。外が大好き♡遊んで、笑っていっぱい食べて、元気に成長してね。



かわまた みさき
川又 美咲輝ちゃん(大壇)

平成27年生まれ/ 1歳

父：寿則さん 母：幸花さん
1歳おめでとう★元気がかわいらしい女の子に育ってね。お兄ちゃんみたいに元氣いっぱい成長してね！



はっとり べい
服部 ぎん平くん(油井)

平成26年生まれ/ 2歳

父：雄太さん 母：絵美子さん
ユーモアたっぷりのぎんちゃん!!みんなを笑わせてくれるセンスは抜群!!お兄ちゃんにも弟にも負けずたくましく育ってね!!



しかの ゆつき
鹿野 結月くん(油井)

平成26年生まれ/ 2歳

父：裕太さん 母：亜利沙さん
2歳のお誕生日おめでとう☆いつもお手伝いをしてくれてありがとう!!これからもたくさん食べて、遊んで、元気にすくすくと育ってね♡



わたなべ こうた
渡邊 宏太くん(十神)

平成25年生まれ/ 3歳

父：光洋さん 母：友希恵さん
3歳の誕生日おめでとう!!ちょっぴり甘えんぼうだけど、やさしくて弟想いの宏太が大好きよ♡お兄ちゃん、がんばれー!!



ほんた けいま
本多 啓真くん(杉田町)

平成27年生まれ/ 1歳

父：典彦さん 母：鈴佳さん
1歳のお誕生日おめでとう。誰よりも笑う啓真くんにみんな笑顔になっちゃうよ。いつまでもその笑顔のまま大きくなってね。



しばた りお
柴田 莉愛ちゃん(小浜)

平成26年生まれ/ 2歳

父：祐作さん 母：恵さん
莉愛ちゃん、2歳のお誕生日おめでとう♡いつも元氣いっぱいの莉愛ちゃん♡これからもたくさん思い出つづいていこうねー!!



あべ こうた
阿部 航大くん(三保内)

平成27年生まれ/ 1歳

父：貴裕さん 母：美智子さん
1歳のお誕生日おめでとう。いつも優しい笑顔に癒されているよ。ありがとう。これからも元気にすくすく育ってね。

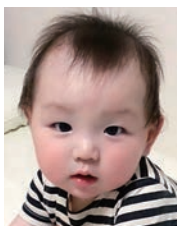

さかい あおい
酒井 碧くん(榎戸)

平成27年生まれ/ 1歳

父：忠治さん 母：圭子さん
あおくん、1歳の誕生日おめでとう。これからも大きく育ち、姉達の遊び相手になってあげてね。



かしわばら しょう
柏原 翔くん(昭和町)

平成22年生まれ/ 6歳

父：修さん 母：理恵さん
しょうくん、6歳のお誕生日おめでとう！これからもお友達と元氣いっぱい遊んで、楽しい思い出たくさん作ろうね♪



乳幼児健診・健康相談
問い合わせ…
健康増進課保健係
☎(55)5110
二本松保健センター
☎(55)5108
岩代保健センター
☎(65)2820
東和保健センター
☎(66)2499

乳幼児健康診査

4カ月児健康診査

対象者	期 日	場 所	受付時間
平成28年 5月1日～ 5月15日生	9月21日(水)	安達保健福祉センター	12:30 ～13:00
平成28年 5月16日～ 5月31日生	9月28日(水)	二本松保健センター	

10カ月児健康診査

- ・対象者は満10カ月を迎えた方です。(まだの方は、1歳前まで受診できますので早めに受けましょう。)
- ・個別健診で実施していますので、問診票と「10カ月児健康診査のお知らせ」(出生届出時の配布)をご覧になり、実施医療機関に予約の上、受診してください。

1歳6カ月児健康診査

対象者	期 日	場 所	受付時間
平成27年 2月5日～ 3月3日生	9月8日(木)	二本松保健センター	12:00 ～13:20
平成27年 3月4日～ 3月14日生	9月14日(水)	安達保健福祉センター	

3歳児健康診査

対象者	期 日	場 所	受付時間
平成25年 5月23日～ 6月3日生	9月13日(火)	安達保健福祉センター	12:00 ～13:20

- ※3歳児健診の案内通知が届きましたら、受診の可否についてお知らせください。(指定の日程で受診できる場合も予約が必要です。)
指定の日程・会場で受診ができない場合は、変更可能です。
※集団(4カ月・1.6歳・3歳児)健診では、歯科・保健相談を行っています。歯科相談では希望があれば保護者の方の歯みがき支援も行っていきます。

育児教室

地域	行事名	日時(受付時間)	場 所	内 容	問い合わせ
二本松	親子教室	(金曜) 2日、16日	子育て支援センター (二本松保健センター内)	0歳児親子対象	子育て 支援センター ☎(23)0415
		(火曜) 13日		1歳児親子対象	
	育児講座	(火曜) 27日		2歳児からの親子対象	
	育児セミナー	(木曜) 1日		親子でお料理 20組限定※要予約	
	通常開放	毎日(土・日・祝日を除く)		小児科医によるセミナー (発達について)	
親子ふれあい運動会	9日(金)	8:30～16:00	年齢制限なし(保護者同伴) ※運動会は要予約		
安達	おひさまクラブ(木曜)	1日、8日、29日	安達保健福祉センター ※1日は北消防署	年齢制限なし(保護者同伴)	健康増進課 ☎(55)5110
	あそびのひろば(土曜)	17日	子育て支援センター (あだち保育所内)	運動会に参加しよう(要予約)	あだち保育園 ☎(61)3290
	通常開放	毎日(土・日・祝日を除く)	8:30～12:00	年齢制限なし(保護者同伴)	
岩代	すくすく 広場	(木曜) ※17日 は土曜	子育て支援センター (小浜保育所内)	タオルで遊ぼうなど	小浜保育所 ☎(55)2124
		1日、8日、17日、 29日		10:00～11:30	
	通常 開放	毎日(土・日・祝日を除く)		8:30～13:30	
さくらっこ 広場	(水曜)	14日、21日	子育て支援センター (いわしろこども さくら園内)	敬老の日のプレゼント作りなど	いわしろさくら こども園 ☎(57)2709
	通常 開放	毎日(土・日・祝日を除く)		8:30～13:30	
東和	つくしくらぶ(火曜)	6日、27日	子育て支援センター (とうわこども園内) ※27日は東和保健セン ター(つくしくらぶ、 わくわく広場合同)	親子体操※6日はスマイルキッ ズパークへ遠足(現地集合)	東和保健センター ☎(66)2499
	わくわく広場(火曜)	20日、27日		親子体操など	とうわこども園 ☎(24)8125
	通常開放	毎日(土・日・祝日を除く)		8:30～13:30	

乳幼児健康相談

どの地域の保健センターでも受診できます。お住まいの地区に関係なく、ご都合のいい日程・時間に合わせておいでください。

7カ月児健康相談

対象者	期 日	場 所	受付時間
平成28年 1月6日～ 2月15日生	9月23日(金)	二本松保健センター	13:15 ～13:30
平成28年 1月1日～ 2月29日生	9月1日(休)	岩代保健センター	9:15 ～9:30
	9月6日(火)	東和保健センター	

1歳児健康相談

◀持参するもの>二本松保健センターにお越しの際は、フェイスタオル1本をお持ちください。

対象者	期 日	場 所	受付時間
平成27年 7月26日～ 9月5日生	9月23日(金)	二本松保健センター	9:15 ～9:30
平成27年 7月1日～ 8月31日生	9月1日(休)	岩代保健センター	9:15 ～9:30
	9月6日(火)	東和保健センター	

2歳児健康相談

対象者	期 日	場 所	受付時間
平成26年 6月1日～ 7月20日生	9月7日(水)	二本松保健センター	9:00 ～9:15
	9月16日(金)	安達保健福祉センター	～9:15

定例健康相談

健康増進課予防係☎55-5109

実施日	場 所	受付時間	内 容
9月5日(月)	二本松保健センター	9:00 ～11:00	歯科・保健相談
	安達保健福祉センター		保健相談
	岩代保健センター		歯科・栄養・保健相談
	道の駅ふくしま東和		栄養・保健相談
9月20日(火)	二本松保健センター	9:00 ～11:00	保健相談
	安達保健福祉センター		歯科・栄養・保健相談
	道の駅さくらの郷		保健相談
9月27日(火)	東和保健センター	9:00 ～11:00	歯科・保健相談
	安達保健福祉センター		13:30 ～15:30

- *相談担当 保健相談…保健師 栄養相談…栄養士
歯科相談…歯科衛生士 心の健康相談…臨床心理士
◆こころの健康相談は予約制です。相談の3日前までにお申込みください。
◆市民はどなたでも相談いただけます。お気軽にご相談ください。

Sv/hとなりました。

エザリング効果

測定内容

測定日 平成28年5月24日(火)～7月11日(月)

測定箇所 市内を1kmメッシュ(市街地等は500mメッシュ)で区分し、それぞれの地点(477地点)で、主に土の上を100cmの高さで放射線量を測定した結果です。

※放射線量は、同じメッシュ内でも測定する場所によって測定値が異なりますので、地域の放射線量のおおよその目安としてご覧ください。

※地図内の数値の単位は全て $\mu\text{Sv/h}$ (毎時マイクロシーベルト)です。

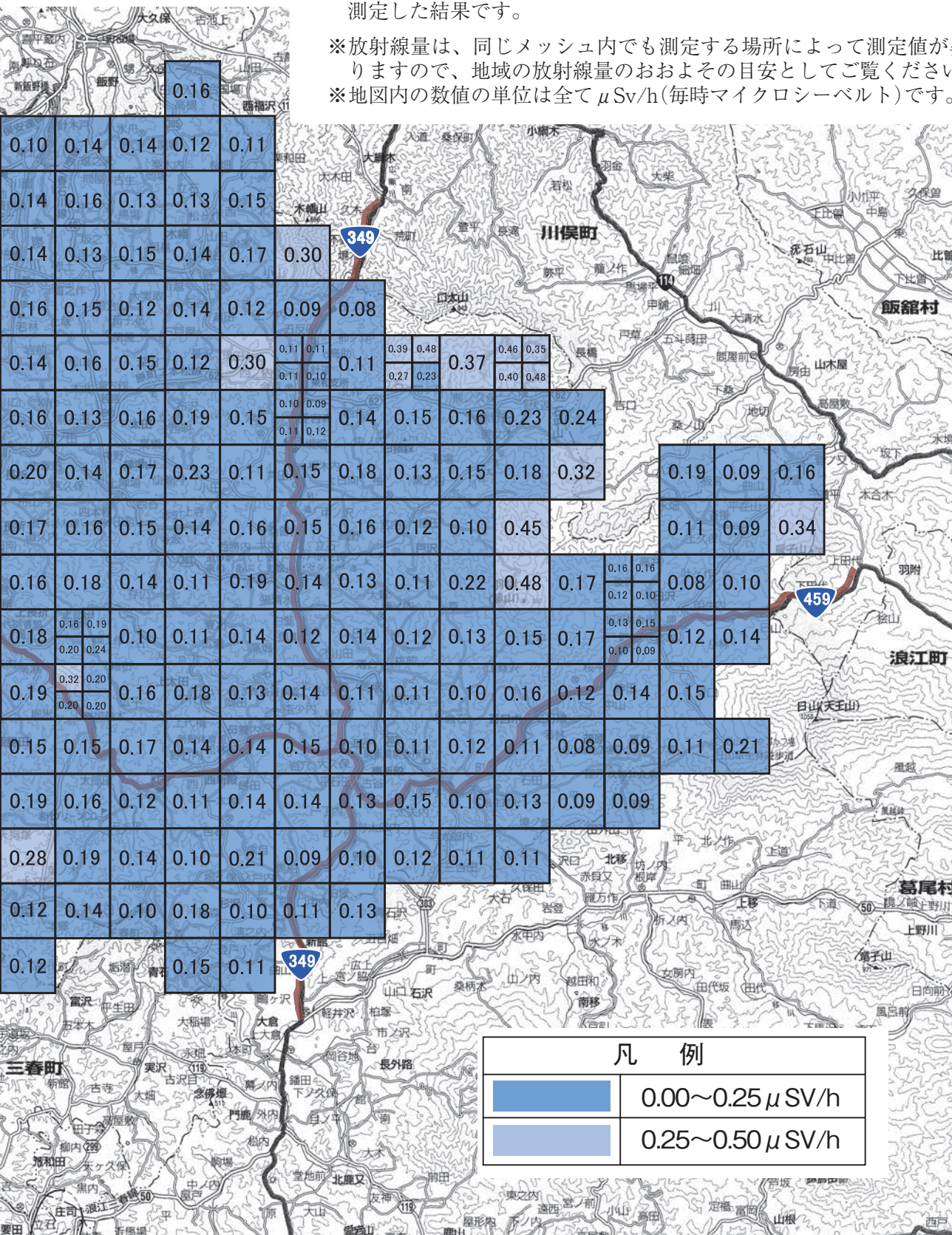

凡 例	
	0.00～0.25 $\mu\text{Sv/h}$
	0.25～0.50 $\mu\text{Sv/h}$

二本松市放射線量測定マップ

二本松市では、平成28年5月24日から7月11日にかけて、市内全域の放射線量を測定しました。測定の結果、放射線量が最も高かった地点は0.48 μ Sv/h、最も低かった地点は0.06 μ Sv/h、全体の平均では0.16 μ Sv/h。今回の調査では、平成23年時点の測定値と比較して85.6%の低減となっております。これらの低減要因は、除染の実施や放射性物質の物理学的減衰(放射線を出すことによる放射性物質の減少)、ウ(風雨などの自然現象による放射性物質の移動)によるものです。

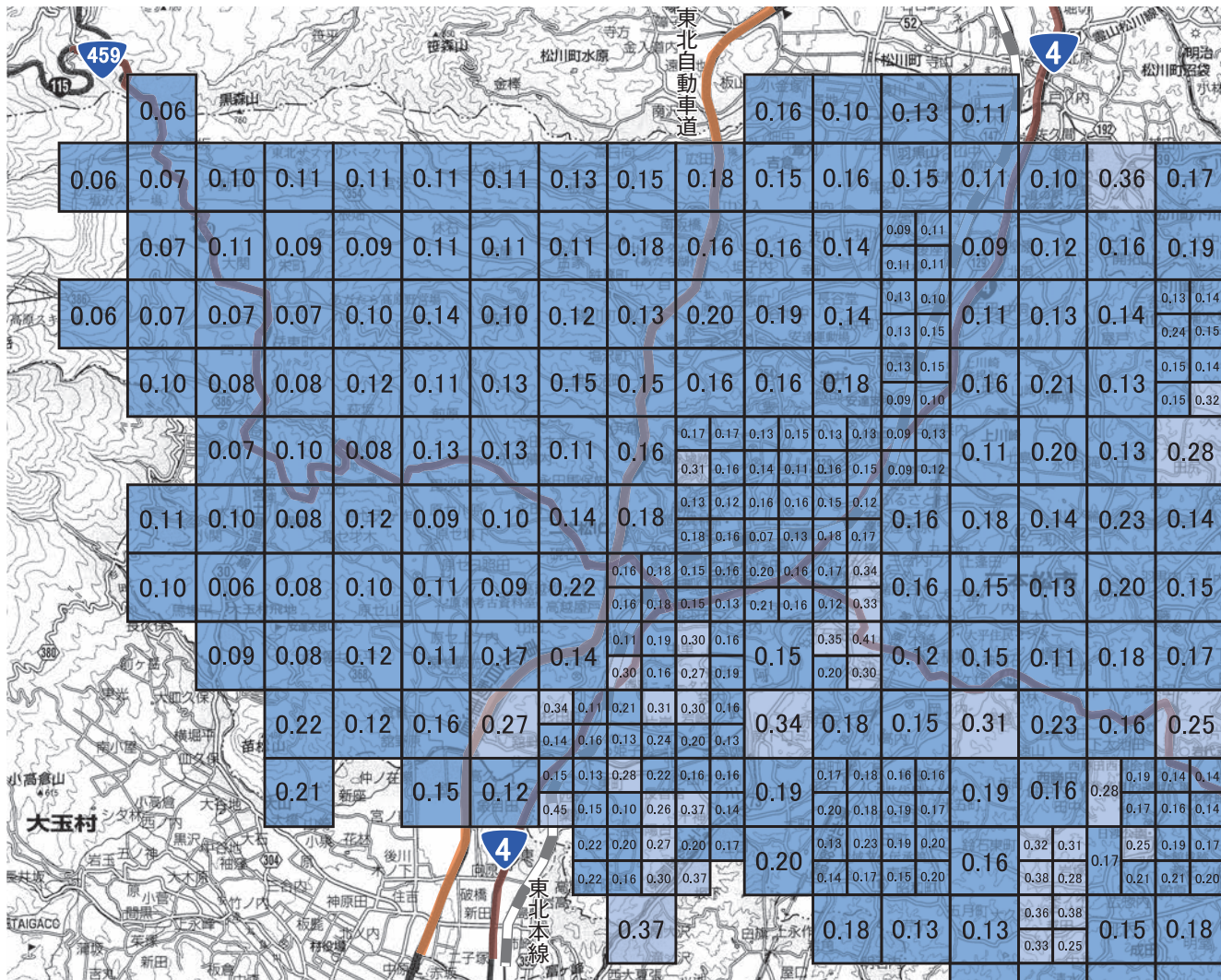

○各地区の平均放射線量

(単位 μ Sv/h)

地区	平成23年	平成24年	平成25年	平成26年	平成27年	平成28年	平成23年との比較	平成27年との比較
二本松	1.16	0.87	0.60	0.46	0.39	0.14	▲87.9%	▲64.1%
塩沢	0.69	0.53	0.40	0.29	0.23	0.12	▲82.6%	▲47.8%
岳下	1.14	0.83	0.59	0.44	0.35	0.16	▲86.0%	▲54.3%
岳温泉	0.37	0.34	0.23	0.18	0.14	0.09	▲75.7%	▲35.7%
杉田	1.78	1.29	0.94	0.69	0.53	0.21	▲88.2%	▲60.4%
石井	1.47	1.09	0.85	0.59	0.47	0.22	▲85.0%	▲53.2%
大平	1.28	0.96	0.69	0.48	0.39	0.19	▲85.2%	▲51.3%
油井	0.95	0.70	0.50	0.37	0.29	0.13	▲86.3%	▲55.2%
渋川	0.81	0.69	0.46	0.33	0.26	0.13	▲84.0%	▲50.0%
上川崎	1.27	0.80	0.59	0.42	0.32	0.17	▲86.6%	▲46.9%
下川崎	1.33	0.86	0.61	0.44	0.33	0.17	▲87.2%	▲48.5%
小浜	1.44	1.07	0.80	0.57	0.47	0.19	▲86.8%	▲59.6%
新殿	0.76	0.61	0.45	0.34	0.29	0.14	▲81.6%	▲51.7%
旭	0.74	0.54	0.42	0.29	0.25	0.13	▲82.4%	▲48.0%
針道	0.99	0.78	0.56	0.41	0.35	0.17	▲82.8%	▲51.4%
木幡	1.19	0.78	0.56	0.42	0.37	0.16	▲86.6%	▲56.8%
太田	1.20	0.75	0.59	0.46	0.37	0.15	▲87.5%	▲59.5%
戸沢	1.04	0.80	0.60	0.41	0.36	0.21	▲79.8%	▲41.7%
全体	1.11	0.81	0.60	0.44	0.35	0.16	▲85.6%	▲54.3%

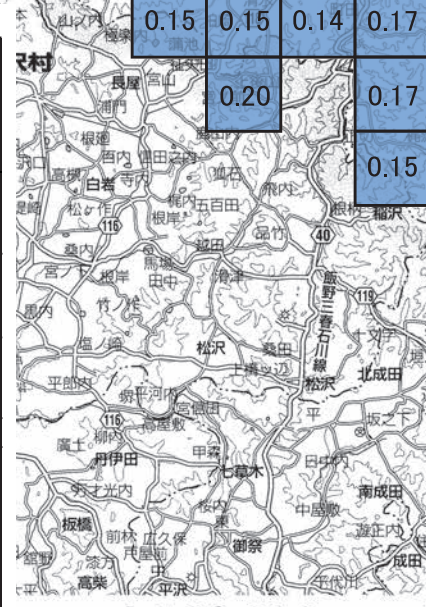

【9月】催事等のご案内

開催日	会場	催事等の内容	開演	問い合わせ
4日(日)	二本松市市民会館	安達高等学校吹奏楽部第44回定期演奏会	14:00	安達高等学校(加藤) ☎(22)0016
	コンサートホール	菅野恵美子カラオケ教室「夏季ふれあいコンサート」	9:30	菅野恵美子 ☎(23)6062
11日(日)	安達文化ホール	智恵子のふる里チャリティー第3回あだたら歌謡祭	10:00	松山 ☎(52)2207
15日(木)	二本松市市民会館	平成28年度 安達地方小中学校音楽祭(器楽)	10:20	二本松南小学校 ☎(23)0049
18日(日)	コンサートホール	ソプラノ・メゾソプラノリサイタル「世界の歌・日本の歌」	14:00	鈴木 ☎090(8253)8031
19日(月)	安達文化ホール	安達中学校吹奏楽部オータムコンサート	14:00	安達中学校(鬼塚) ☎(53)2104
24日(土)	市民交流センター	交流センター開設7周年事業 紺野由香里コンサート	14:30~18:00	市民交流センター ☎(24)1215
25日(日)	二本松市市民会館	復興支援 ノビーの100本のトランペットコンサート	14:00	ノビー(長屋) ☎090(4046)6905
	コンサートホール	第16回二本松市邦楽と舞踊の会	12:30	市川公男 ☎(22)5369

催し

information

お知らせ

市役所
二本松市金色403-1
☎(23)1111
安達支所
二本松市油井字瀧石1-2
☎(23)1221
岩代支所
二本松市小浜字北月山27
☎(55)2111
東和支所
二本松市針道字蔵下22
☎(46)2111
市ウェブサイトアドレス
http://www.city.nihonmatsu.lg.jp/

「男女共同参画」について
共に考えてみませんか

福島県男女共生センター「女と男の未来館」にて、「あなたの今が、未来につながる」をテーマに、未来館フェスティバルを開催します。

「男女共同参画」について、共に考えるさまざまな企画をご用意しています。ご家族で楽しめるイベントもありますので、ぜひご来場ください。

期日

9月10日(土)、11日(日)

場所 県男女共生センター

内容

・10日午前10時~正午

「認知症介護セミナー」

・11日午後0時30分~2時30分

「水無田気流さん講演会」

《テーマ》

「居場所」のない男、「時間」がない女、生きにくい世の中を変えるヒント

※その他、県民の皆さまによる企画を用意しています。

◎問い合わせ:

県男女共生センター事業課

☎(23)8304

法テラス二本松
土地家屋調査士セミナー

内容

〜公図と登記・境界・測量のあゆみ〜

法務局にある公図(法第14条地図、地積測量図、建物図面)は、土地・建物の財産を守るための大切な図面です。

昭和30年頃の国土調査成果図から、コンピュータ化された現在の電子図まで、法務局にある登記された図面の生い立ちを分かりやすく解説します。

日時 9月29日(木)

午前10時30分~正午

場所

法テラス二本松(会議室)

受講料 無料

定員 20人※要予約

※受講を希望される方は、電話でお申し込みください。

個別相談(予約優先)

午後1時~4時

今後の予定

12月「建築士」セミナー

※法テラスは国が設立した公的な法人です。

◎問い合わせ・予約:

法テラス二本松(二本松図書館前)

☎0500(33381)38003

宝くじ文化公演
デビュー50周年記念
森山良子コンサート

森山良子コンサートツアー

2016-2017 Touch me...

アコースティックバージョンが開催されます。

日時 11月29日(火)

午後6時

午後6時

開演 午後6時30分

会場 東和文化センター

入場料

前売券 2,500円

当日券 3,000円

※入場料金は、宝くじの助成による特別料金

※全席自由席

※未就学児のご同伴・入場はご遠慮ください。

前売り開始日 10月3日(月)

※前売りで完売した場合、当日券はありません

入場券発売所

東和文化センター、生涯学習課(市役所3階)・二本松中央公民館・安達公民館・岩代公民館・東和地域各住民センター

◎問い合わせ:

東和文化センター

☎(46)4111

東和ふるさと祭り

楽しいイベントが盛りだくさんです。ご家族おそろいでお出かけください。

日時 9月4日(日)
 午前10時~午後7時30分

会場

東和文化センター駐車場



▲昨年のビンゴゲームの様子

主な内容

- ・エレキバンド演奏
- ・フラダンス
- ・民舞
- ・もちつき
- ・消防ドリル演奏
- ・牛乳早飲み大会
- ・税金クイズ
- ・ツインウエイターショー

- ・J A 女性部芸能発表
- ・二本松少年隊

- ・東和ふるさと祭り大抽選会
- ・ビンゴゲーム ほか

※模擬店等多数出店

※午後7時からは花火大会

※荒天時は翌日へ順延

◎問い合わせ:

東和支所地域振興課

☎(66)2490

人形劇美女と野獣公演会

NHKテレビ「ひよっこりひょうたん島」で有名な人形劇団「ひとみ座」による人形劇公演です。

子どもから大人まで楽しめる内容ですので、ぜひご来場ください。

日時

10月2日(日)

午後2時開演

場所

東和文化センター大ホール

公演団体

人形劇団ひとみ座

入場料 無料

※整理券が必要となります。

整理券は、下記の取扱所で配布しています(先着順)。



整理券取扱所

- ・東和公民館
- ・東和地域各住民センター
- ・道の駅ふくしま東和
- ・二本松中央公民館
- ・安達公民館
- ・岩代公民館

◎問い合わせ:

ふるさとネットワーク

TOWA・菅野

☎090(9746)7727

夏季二本松将棋大会

初心者から有段者までクラス別に対局しますので、どなたでも楽しめます。

日時 9月11日(日)

午前9時~午後3時

受け付け 午前8時30分

場所 二本松福祉センター

参加費 ※昼食代含む

一般(大人) 1,500円

中学生以下 800円

表彰 各クラス3位までに

賞状と賞品、4位に敢闘賞

参加資格 市民を含む安達管内居住者、市内勤務者、および安達管内居住の震災避難者

難者

申込方法 当日に参加費を添えてお申し込みください。

申込方法 当日に参加費を添えてお申し込みください。



◎問い合わせ:

二本松将棋クラブ会長 管家

☎(22)36969

9月の講座のご案内

要予約 定員: 桔梗の花かご飾り10人、十五夜モバイル10人、一開張12人
※申込メ切り日を過ぎてもキャンセル等の都合により受講可能な場合もありますのでお気軽にお問い合わせください。

<p>【桔梗の花かご飾り(1回講座)】</p> <p>開講日・時間 9/24(土)10:00~11:30 9/26(月)10:00~11:30</p> <p>料金: 1,200円 申込メ切: 各開講日の5日前</p>	<p>【十五夜モバイル(1回講座)】</p> <p>開講日・時間 9/6(火)10:00~12:00 9/10(土)10:00~12:00</p> <p>料金: 1,200円 申込メ切: 各開講日の5日前</p>
<p>【注意事項】</p> <ul style="list-style-type: none"> ・要予約、電話か窓口へ直接お申し込みください。(FAXやメールでの受付はしていません) ・定員になり次第締め切らせていただきます。 ・材料のみの販売はしていません。 	<p>【毎月開催!一開張講座】</p> <p>開講日: 9/16(金), 21(火), 25(日)</p> <p>開講時間: 10:00~12:00</p> <p>料金: 600円(※材料費別途料金) 申込メ切: 各開講日の前日</p>

お申し込み・お問い合わせ: 二本松市和紙伝承館 ☎61-3200

道の駅「安達」・安達ヶ原ふるさと村・スカイピア

9月のイベント

マロン(栗)・マッシュルーム(きのこ)・マム(菊)をテーマにイベント開催!!

秋の三大M(山)祭り

お問い合わせ: 道の駅安達(二本松市振興公社) ☎0243-61-3100

催し

秋空の下、パークゴルフ
で汗を流してみませんか

今回で16回目となる「日山
カップパークゴルフ大会」を
開催します。初心者でも大歓迎
ですのでぜひご参加ください。
日時 9月25日(日)
会場 日山パークゴルフ場
時間 午前9時30分～
参加料 1,500円(当日徴収)
定員 120人程度
申込方法

岩代支所地域振興課、新
殿・旭住民センター、日山パー
クゴルフ場に備え付けの参加
申込書に記入の上、各窓口に
お申し込みいただくか、ファッ
クス(郵便番号・住所・氏名・
生年月日・電話番号を必ず記
入)でお申し込みください。
申込期限 9月15日(木)
※定員になり次第締め切り
その他

小雨決行で、荒天の場合は
中止となります。

◎問い合わせ・申し込み：

岩代支所地域振興課

☎(55)2111

Fax(55)3006

国民年金

国民年金にのみあるお得な
制度「付加年金」とは

国民年金の第1号被保険者
および任意加入被保険者は、
定額保険料に付加保険料(月
額400円)をプラスして納
付すると、老齢基礎年金に付
加年金が上乘せされます。
付加年金の年金額は、20
0円×付加保険料納付月数分
となります。

たとえば20歳から60歳まで
付加保険料を毎月400円ず
つ納付していた場合、40年(4
80月)に400円を掛けて、
付加保険料の納付合計額は1
92,000円となります。
これに對しもらえる付加年金
の年額は、40年(480月)に
200円を掛けた額となり、
1年間で96,000円とな
るため、65歳から国民年金を
受給しはじめてたった2年間で、
40年間納めてきた保険料
額の元が取れることになりま
す。

※国民年金基金に加入中の方
や厚生年金保険料を納めて
いる方などは、付加保険料

を納付できません。
※付加保険料の納付は、申し
込んだ月分からになり、納
付期限は翌月末日(休日・祝
日の場合は翌営業日)です。

付加保険料の特例納付制度
過去に付加保険料を納付期
限までに納めなかったことに
より、法律上辞退したものと
みなされ納めることができな
かった付加保険料を、過去10
年間までさかのぼって納める
ことが可能です。

しかしこの制度は、平成28
年4月からの3年間(平成31
年3月31日まで)に限られま
す。詳しくは左記までお問い
合わせください。

◎問い合わせ：

国民年金保険料専用ダイヤル
☎0570(011)050
東北福島年金事務所
☎024(535)0141

国民年金を受給する前に
亡くなられた場合は

いた遺族の方に対して、死亡
一時金が支給されます。

支給額
保険料の納付月数に応じて
120,000円～320,
000円で、付加保険料の納
付月数が36月以上ある場合は、
8,500円が加算されます。
※遺族の方が遺族基礎年金の
支給を受けられるときは支
給されません。また、寡婦年
金を受けられる場合は、ど
ちらか一方を選択できます。
※死亡一時金を受ける権利の
時効は、死亡日の翌日から
2年間となります。

◎問い合わせ：

国保年金課国保年金係
☎(55)5106

国民年金基金とは

国民年金の第1号被保険者
などが、老齢基礎年金に上乘
せして将来受け取る年金額を
増やすことができる制度で、
65歳から生涯年金が受け取
れ、契約時に確定した掛金と
年金額は変わりません。

◎問い合わせ：

福島県国民年金基金
☎0120(65)4192

平成29年度採用のびのび保育園正職員(保育士)を募集します

◇採用人数・受験資格 2名程度(昭和52年4月2日以降に生まれた者で、保育士の資格を有する者
または平成29年3月末日までに資格取得見込みの者)

◇試験日 第1次試験 平成28年10月16日(日)
*教養試験、専門試験、適性検査(いずれも多肢選択式)
第2次試験 平成28年11月27日(日)
*記述試験および面接

◇受付期間 平成28年9月1日(木)から9月20日(火)(8:30~17:15)

◇問い合わせ・申込先 社会福祉法人のびのび福祉会 のびのび保育園(二本松市金色417番地2)
Tel0243-23-4118 ホームページ：<http://www.nobinobi-hoikuen.com/>



9月10日は

「下水道の日」

「下水道の日」は1961年(昭和36年)、下水道普及率が著しく遅れているわが国の全国的な普及(当時の普及率は6%)を図る必要があることから、このアピールのため始められました。

下水道の必要性

私たちは、生きていくために大量の水を使用し、そして汚した水(トイレ、お風呂、洗面所、台所、洗濯等)を流しています。

下水道が整備されていないかった頃、家庭で使用された水がそのまま流されていたことで、道路の側溝などに生活雑排水が流れ込み、側溝の嫌な臭いや、ハエ・蚊などの大量発生を引き起こしていました。そういった不衛生な部分を解消し、側溝の掃除も簡単になり、川もよみがえらせることができるのが下水道です。



二本松市の下水道普及率

市では、下水道や合併浄化槽の整備が進み改善されてきましたが、平成27年度末の下水道処理区内の接続率は63.3%で、全国平均よりかなり低い率となっています。

「下水道の日」を契機に、自分の家の排水がどこに流れているのかなど、考えてみませんか。

下水道まつり開催

今年度も「下水道まつり」を開催します。当日は、楽しいイベント満載です。普段入れない下水道処理施設を見学することもできますので、ぜひご家族でお出かけください。

◆日時 **9月11日(日)**

10:00~15:00(雨天決行)

◆会場 あだたら清流センター(榎戸二丁目)

◆入場料 **無料**

◆内容 ポスターコンクール表彰式、ステージイベント、下水道施設の開放、下水道相談コーナー、飲食模擬店、各種遊具など



▲昨年のイベント会場の様子

◎問い合わせ…公益財団法人福島県下水道公社
あだたら清流センター ☎(22)7760

下水道受益者負担金 第2期の納入期間

納入通知書の場合

9月1日(木)~30日(金)

口座振替の場合

振替日 9月12日(月)

※納期内にお支払いください。

※口座振替の方は残高の確認をお願いします。

※お支払いは口座振替が便利です。ご希望の方は左記までご連絡ください。

◎問い合わせ:

下水道課下水道管理係

☎(55)5138



未来へ続くあたらしい“ふるさと”

コモンステージ安達

商業施設にぎわう安達に大型分譲地誕生!

毎週土日 10:00~15:00 「現地ご案内会」開催!

※平日のご案内希望の方はフリーダイヤルまでお問い合わせください。
※「広報にはんまつ」を見たスタッフまでお伝えください。

■コモンステージ安達 全体概要 ●開発許可番号/二本松市指令部計24号 ●農地転用許可番号/福島県指令農支第383号 ●開発総面積/22,756.60㎡ ●総区画数/65区画 ●安達グラウンド南地区計画 ●道路幅員9m・6mアスファルト舗装 ●設備/電気東北電力・ガスプロパンガス、上水道公営、下水道公共下水、雨水側溝 ●造成完了予定/平成28年12月25日予定

宅建業免許:国土交通大臣免許(14)第5410号 建設業許可:国土交通大臣許可(特-般-27)第5295号 (一社)不動産協会会員(公社)首都圏不動産公正取引協議会加盟

売主 **積水ハウス株式会社** 福島支店 〒960-8073 福島市南中央4-21-2 TEL.024-536-3333 営業時間/9:00~18:00(火・水曜・祝日定休)

☎0120-23-3468



コモンステージ安達 検索

募集種目	受付期間	試験日	合格発表日等	資格
防衛大学校学生	推薦	9月5日～8日	9月24日・25日	10月28日
	総合選抜	9月5日～8日	1次：9月24日 2次：10月29日・30日	最終合格発表 11月25日
	一般(前期)	9月5日～30日	1次：11月5日・6日 2次：12月6日～10日	最終合格発表 29年1月20日
防衛医科大学校医学科学生	9月5日～30日	1次：10月29日・30日 2次：12月14日～16日	最終合格発表 29年2月15日	高卒(見込含む)21歳未満の者 ※推薦の資格については、お問い合わせください。
防衛医科大学校看護科学生(自衛官候補)	9月5日～30日	1次：10月15日 2次：11月26日・27日	最終合格発表 29年2月3日	

※引き続き、航空学生・一般曹候補生・自衛官候補生も合わせて募集しています。
 ※募集人員については、決定次第、自衛官募集ホームページ等でお知らせします。
 ◎問い合わせ・資料請求先…生活環境課・各支所地域振興課または自衛隊福島募集案内所 ☎024(545)7995

両親学級のご案内

	日 程	内 容
9/11 (日)	9：00～9：30	重りを付けた服を着てのマタニティ体験
	9：30～12：00	お口の健康と、おなかの中の赤ちゃん 元気な赤ちゃんを迎えるためのオーラルケア

会 場 安達保健福祉センター **対象者** 市内にお住まいの妊婦さんとパートナーの方
託 児 無料 ※事前に申し込みが必要です。 **講 師** 歯科衛生士
持ち物 母子健康手帳 ※託児希望の方はオムツなどを持参
申込方法 9月8日(木)までに、参加者氏名、生年月日、託児希望の有無などをお知らせください。
 ◎問い合わせ・申し込み…健康増進課保健係 ☎(55)5110・Fax(23)1714

安心して出産・育児が出来るよう教室を開催します

秋の全国交通安全運動
9月21日～30日

子どもと高齢者の交通事故防止を運動の基本として、秋の全国交通安全運動が実施されます。

運動の重点

- 夕暮れ時と夜間の歩行中・自転車乗用中の交通事故防止(特に、反射材用品等の着用の推進および自転車前照灯の点灯徹底)
- 全ての座席のシートベルトとチャイルドシートの正しい着用の徹底
- 飲酒運転の根絶

夕暮れ時・夜間の交通事故に注意

秋になると日没時間が急に早くなり、会社帰り等の自動車と人の動きが多くなることから、視認性の低下による交通事故が増加する傾向にあります。

歩行者は反射材の活用、自転車利用者は前照灯の早めの点灯を心掛けましょう。

シートベルトは後部座席も着用

事故に遭った場合、後部座席の非着用者の致死率は、着用者の約4倍にもなります。

後部座席同乗者がシートベルトを着用していない場合、ドライバーに対して違反点(1点)の加算処分となります。(高速自動車国道および自動車専用道路が違反対象)

全ての座席のシートベルト着用を徹底しましょう。
飲酒運転は絶対しない!
 飲酒した場合は絶対運転してはなりません。また、運転する可能性がある人にお酒を勧めてはいけません。

「酒を飲んだら絶対に運転しない、させない」ことを必ず実行してください。

◎問い合わせ…

生活環境課市民生活係 ☎(55)5102



低 家 賃 宣 言

ユーミーマンション

Y&M

住んでみませんか!

(頑丈で自然災害にも安心)

ホームページをどうぞご覧下さい。
URL <http://www.satou-gumi.co.jp>

二本松市表1丁目552-7
株式会社 佐藤組
 TEL 22-8558

安全・安心・快適!

千葉法律事務所

<法律相談受付 要電話予約>

- 事故(交通・労災・介護等)の慰謝料・賠償
- 離婚 ■相続・遺言 ■土地・建物の売買・賃貸借
- 債権回収 ■会社関係 ■その他法律事務一般

〒960-8018 福島市松木町7番22号(福島市役所西側 駐車場あり)
 福島県弁護士会所属
 弁護士 千葉 和彦 TEL024-535-3690

相続登記は

お済みですか？

相続した不動産(土地・建物)についての相続登記(名義変更)は、不動産の所在地を管轄する法務局に申請が必要です。

相続登記は、登記をしなければ罰せられるというものはありませんが、放置してしまうと、次のような問題が発生することが考えられます。

- ・土地を売って現金化したいが、土地の名義が曾祖父名義のため、すぐに所有権移転登記ができない。
- ・空き家を有効利用したいが、所有者が分からず交渉できない。
- ・森林の所有者が分からず、山が荒廃している。
- ・用地買収の話があったが、相続人間で争いになった。
- ・所有者との連絡が取れず、災害復旧などの緊急性のある工事が遅れる。

このようなトラブルを未然に防ぐためにも、早めに相続登記をしましょう。

◎問い合わせ先

福島県司法書士会

☎0120(81)5539

※フリーダイヤル

※電話による相談

月～金(祝日を除く)

午前10時～正午

午後1時～4時

福島地方法務局二本松出張所

☎0243(22)0519

※法務局での登記相談は予約制です。

9月の消費生活相談日

専門の相談員を配置し、悪質な訪問販売や勧誘行為、契約等のトラブル、多重債務、架空請求などの相談を受け付け、問題解決のための助言や斡旋などを行っています。業者とのトラブルや商品・サービスについて疑問を感じたときは、お気軽にご相談ください。

火曜日	金曜日
	2日
6日	9日
13日	16日
20日	23日
27日	30日

相談時間 9:00～12:00 13:00～15:00
◎問い合わせ先…生活環境課市民生活係 ☎(55)5102

8月の市内商品価格～お買い物の目安にしてください～

品目	規格	今月調査 平均価格(円)	7月調査 平均価格(円)	対7月比 (%)
塩さけ	甘塩切身100g	165	161	2.4
キャベツ	1kg	141	156	▲9.6
豚肉	もも肉中100g	191	189	1.0
鶏卵	Mサイズ1パック10個入り	195	195	0.0
みそ	赤みそ1kg	333	304	9.5
砂糖	上白糖ポリ袋1kg入り	225	221	1.8
灯油	白灯油18L(配達)	1,105	1,073	2.9
LPG	家庭用10m ³ 使用価格	7,738	7,747	▲0.1

救える命を 救うために

救急車は、大けがをした人や重病人など、一刻も早く病院での手当が必要な人を搬送する車です。

しかし、最近では軽い症状でも救急車を利用する人が増えています。

そのため、本当に救急車が必要な人に救急車が向かえず、救える命が救えなくなる場合があります。

救急車の適正利用にご協力をお願いします。

本当に救急車が必要な場合は迷わず救急車を呼んでください！

◎問い合わせ先

安達地方広域行政組合消防本部・北消防署
☎(22)1211

9月9日は

救急の日



山岡行政書士事務所

随時無料相談

- 遺産相続 ○遺言 ○成年後見
 - 離婚 ○農地転用 ○その他
- (※出張相談にも応じます)

〒964-0868 二本松市舘野一丁目365番地1
行政書士 山岡 憲夫

TEL0243-22-1617(杉の子保育園内) (携) 080-6975-5121



自然が奏でる やすらぎの宿

樫平

あだたら高原 温泉
くぬぎだいらホテル

〒964-0074

福島県二本松市岳温泉2-8

TEL.0243-24-2626

http://www.kunugidaira.com

緊急情報メールの登録はお済みですか？

災害発生時に緊急情報を迅速にお伝えるため、市では緊急情報メールの配信サービスを行っています。

福島県二本松市
緊急情報メール配信サービス
申し込み(仮登録)
申し込みの登録を行います。
メールアドレス

abc@ppp|
登録

緊急情報メール配信サービスの登録方法

- ①市ウェブサイト「緊急情報メール配信サービスの登録について」のページから配信手続きの「登録」をクリック。
- ②申し込み(仮登録)画面(左図)に登録したいメールアドレスを入力し、「登録」ボタンをクリック。
- ③「二本松市緊急情報仮登録通知」メールに記載されておるURLにアクセス。
- ④「二本松市緊急情報登録完了」メールが届けば登録完了。

◎問い合わせ…秘書広報課秘書広報係 ☎(55)5096

平成28年社会生活基本調査にご協力ください

総務省統計局(福島県)では、10月20日現在で社会生活基本調査を実施します。

この調査は、国民生活の実態を明らかにすることを目的として、統計法(国の統計に関する基本的な法律)に基づき実施する国の重要な統計調査です。調査結果は、ワーク・ライフ・バランスの推進、少子高齢化対策、ボランティア活動の状況の把握など、国や地方公共団体における各種施策の基礎資料として活用されます。調査をお願いする世帯には、10月上旬から中旬にかけて、調査員が伺い調査書類をお配りします。また、より便利に回答いただくため、紙の調査票での回答の他、インターネット回答が可能となっていますので、調査の趣旨をご理解いただき、ご回答をお願いします。

◎問い合わせ…

福島県統計課

☎024(521)7145

都市計画区域内等に
広告物を表示するには
許可が必要です

屋外で公衆に表示されているポスター、立看板、広告板、広告塔などの屋外広告物を許可地域に表示するためには、市の許可が必要となります。

国は、屋外広告物の適正化を一層促進するため、9月1日から10日までを屋外広告物適正化旬間としており、市も意識啓発等を推進しています。

はり紙、立看板、広告板、広告塔などの屋外広告物は、私たちの生活に必要な情報を伝えるだけでなく、街に賑わいをもたらす一方、これらの広告物が無秩序に氾濫すれば、良好な景観を損なうばかりでなく、落下、倒壊による危険や交通安全上の問題も発生します。

安全で美しいまちづくりのため、皆さまのご理解とご協力をお願いします。

◎問い合わせ…

都市計画課計画係

☎(55)5128

第6回二本松市動画大賞

6th
NIHONMATSU
VIDEO
AWARD



応募期限10/14(金)まで

受賞基準 二本松市の魅力、良さがPRできているかを市の基準により判定

賞と副賞

金賞1点 3万円相当の二本松市共通商品券(二本松市商工会議所)・岳温泉宿泊券または二本松の特産品

銀賞1点(2万円相当)

銅賞2点(1万円相当)

特別賞2点(3千円相当)

※銀・銅・特別賞の副賞は、商品券(二本松市商工会議所)または二本松の特産品

参加賞 応募者全員に1作品につき2枚の二本松の菊人形無料招待券を贈呈

◎問い合わせ…

秘書広報課秘書広報係

☎(55)5096

応募方法など詳しくは、市ウェブサイトをご覧ください

国が設立した無料の法律相談窓口、それが法テラスです

日本司法支援センター 法テラス二本松 ☎050-3381-3803
二本松市本町1-60-2 (駅から徒歩5分・図書館前)

月曜日	火曜日	水曜日	木曜日	金曜日
弁護士	弁護士 行政書士 社会福祉士 社会保険労務士	弁護士 司法書士	弁護士 税理士 建築士 土地家屋調査士	弁護士

予約受付：平日9時～17時 / 相談時間：10時～16時

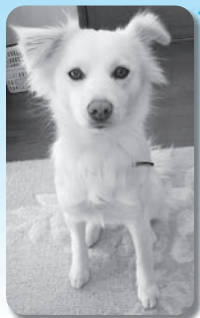

きれいハウスぼち

お陰様で10周年！ハウスもイメチェン★
小型・中型犬のトリミング。爪切り、耳掃除だけでも可！完全予約制です。

価格の一例 ミニチュアダックス 3,500円～
トイプードル 5,500円～

●ご予約・お問い合わせ…
本宮市糠沢字光が丘1-34
☎090-4047-0272 トリマー 大内

二本松市災害対策本部情報 第105号

自家消費農産物の放射性物質測定結果(市独自の測定結果)

市放射性物質測定センターおよび各支所・住民センターで測定した作物のうち、特に検査数の多かった5種類の作物の測定結果です。この測定結果は、放射性物質を市独自に測定した数値であり、出荷あるいは販売等の目安となる数値ではありません。

(測定年月日：平成28年7月1日～7月29日・単位：Bq/kg)

品名	測定件数	不検出数	検出数	基準値超数 (100Bq/kg)	セシウム(134+137の合計値)	
					最小値	最大値
ジャガイモ	107件	103件	4件	0件	5.00	22.00
トマト	68件	68件	0件	0件	不検出	
ナス	64件	64件	0件	0件	不検出	
キュウリ	63件	63件	0件	0件	不検出	
カボチャ	57件	57件	0件	0件	不検出	

※セシウムの合計値(セシウム134+セシウム137)のみの公表となっています。

※検出限界値は、測定物の重量や密度により測定物毎に異なります。検出限界値未満のものを不検出としています。

※自家消費農産物の放射性物質測定を希望される方は、市放射性物質測定センターまたは各支所・住民センターへ電話または窓口にてご予約ください。

◎問い合わせ…市放射性物質測定センター ☎(55)5160

市内23カ所の環境放射線量測定値

測定地点	H28	H27	H26	H25	H24	H23
	8月15日					
二本松市役所	0.19	0.21	0.26	0.35	0.49	1.08
二本松住民センター	0.14	0.16	0.19	0.35	0.51	0.90
塩沢住民センター	0.10	0.11	0.14	0.32	0.37	0.65
岳下住民センター	0.15	0.18	0.24	0.30	0.36	0.81
杉田住民センター	0.17	0.18	0.30	0.38	0.48	0.76
石井住民センター	0.12	0.13	0.15	0.71	0.83	1.26
大平住民センター	0.21	0.30	0.35	0.55	0.71	1.13
あだたら体育館	0.09	0.08	0.11	0.31	0.29	0.19
安達支所	0.11	0.13	0.19	0.25	-	0.49
渋川住民センター	0.17	0.26	0.32	0.43	0.56	0.90
上川崎住民センター	0.20	0.24	0.37	0.42	0.60	0.81
下川崎住民センター	0.19	0.20	0.38	0.51	0.64	0.86
岩代支所	0.15	0.18	0.34	0.44	0.54	0.79
新殿住民センター	0.12	0.14	0.22	0.25	0.26	0.56
旭住民センター	0.13	0.13	0.20	0.26	0.33	0.41
田沢集会所	0.09	0.14	0.18	0.22	0.26	0.40
田沢(曲山集会所)	0.16	0.22	0.25	0.35	0.51	0.58
初森(初森老人憩いの家)	0.12	0.19	0.22	0.28	0.36	0.89
東和支所	0.14	0.15	0.25	0.36	0.40	0.86
木幡住民センター	0.11	0.16	0.24	0.27	0.39	0.72
太田住民センター	0.12	0.14	0.22	0.27	0.33	0.87
戸沢住民センター	0.18	0.21	0.26	0.31	0.46	0.83
戸沢(熊野谷集会所)	0.15	0.16	0.45	0.59	0.73	0.67

※平成23年度は、市独自の測定地点・測定方法による測定値です(詳しくは、市ウェブサイトをご覧ください)。平成24年5月1日以降は、文部科学省が設置したモニタリングポストによる測定値です。

内部被ばく量測定(ホールボディカウンター)のご案内

継続して『測る』『知る・学ぶ』『記録する』ことが重要です。

対象	案内時期
若宮、松岡、金色、亀谷、竹田、根崎、杉田、石井、大平、渋川、上川崎、下川崎、小浜地区4歳以上	通知済み
郭内、本町地区4歳以上	9月中旬

予約先：放射線被ばく測定センター ☎(24)8110
 ※毎週木曜日および9月3日(土)、11日(日)、18日(日)、19日(月)、24日(土)は休み

◎問い合わせ…健康増進課保健係 ☎(55)5110

応急仮設住宅入居期間の再延長について

現在市内には11カ所の応急仮設住宅があり、浪江町から避難している約1,200の方が入居されています。県は、平成29年3月31日までとしている応急仮設住宅の提供期間を更に1年延長し、平成30年3月31日までとすることを決定しました。平成30年4月以降の提供期間については、避難指示の解除の見通しや復興公営住宅の整備状況等を見据えながら判断されます。地域の皆さまのご理解とご協力をお願いします。

◎問い合わせ…建築住宅課住宅係 ☎(55)5133

飲料水(水道水)の放射性物質モニタリング検査結果

上水道・簡易水道では週に1回の放射性物質モニタリング検査を行っています。平成28年8月10日採水分までの検査結果において、放射性物質は未検出(検出限界値以下)でした。

※ゲルマニウム半導体検出器の検出限界値はおおむね1 Bqとなっています。

◎問い合わせ…水道課水道業務係 ☎(55)5137

■災害全般に関する問い合わせ/災害対策本部総務係(生活環境課) ☎(55)5102

■編集と発行/災害対策本部広報班(秘書広報課) ☎(55)5096



図書館だより Nihonmatsu City Public Library

知らない言葉や知らない世界は、本を通して教えてもらえる
今月は岩代図書館の新着本をご紹介します



主夫のトモロー
朱川湊人(NHK出版)
勤めていた会社が倒産してしまい、主夫をすることになった主人公のトモロー。一流のインテリアデザイナーを目指して働く妻を支えながら、家事と育児に奮闘する姿を描いた家族小説。



家庭という学校
外山滋比古(筑摩書房)
3歳過ぎまでの子どもは、ほとんどすべての子が天才の才能をもっている。その能力を引き出すために、親は何をすべきか。例え話を交えつつ、子育てで心がけるべきことが分かりやすく書かれた一冊。



なにがあっても ずっといっしょくさのたき(金の星社)
犬のサスケは飼い主のサチコさんが大好き。サチコさんといる時がいちばん楽しくて幸せ。ある日、サチコさんが夕方になっても帰って来なくて…。

二本松図書館 ☎(23)5082

休館日
9月5日(月)、12日(月)、20日(火)振替休館、
26日(月)、30日(金)月末整理休館日
※19日(月)敬老の日は開館
おはなしのへや
9月3日(土)11:00~11:30
場 所 二本松図書館1階児童コーナー
内 容 音がきこえる…♪
おひざにだっこ
9月15日(木)11:00~11:20
場 所 二本松図書館1階児童コーナー
内 容 赤ちゃん向けえほん

岩代図書館 ☎(55)3255

休館日
9月5日(月)、12日(月)、19日(月)敬老の日、
22日(木)秋分の日、26日(月)、
30日(金)月末整理休館日
おはなし会
9月17日(土)10:00~11:00
場 所 旭住民センター1階和室
内 容 おはなし、外遊び(スーパーボールすくい、水鉄砲)など



移動図書館車「まつかぜ号」巡回日程

- 第1コース 27日(火) 塩沢小学校(12:10)→表団地(14:00)→油井小学校(14:40)
- 第2コース 29日(木) 岳下小学校(12:10)→茶園児童遊園(14:10)→岳下住民センター(14:40)→二本松保健センター前(15:10)
- 第3コース 1日(木) 安達太良小学校(12:30)→諏訪団地(14:10)→新座団地(14:50)→第三中学校(15:30)
- 第4コース 6日(火) 原瀬小学校(12:20)→箕輪集会所(14:00)→松南団地(14:40)→西池団地(15:10)→高越会館(15:50)
- 第5コース 8日(木) 杉田小学校(12:20)→杉田住民センター(14:20)→杉田仲之内団地(14:50)
- 第6コース 13日(火) 石井小学校(12:20)→地域文化伝承館(14:10)→石井住民センター(14:40)→あぶくま台団地(15:20)→第二中学校(16:00)
- 第7コース 15日(木) 大平小学校(12:20)→大平住民センター(14:05)→木ノ崎地内(14:30)→あだたら荘(15:00)



チルチンびと
「地域主施工務店」の会



ヤマニ建設株式会社
〒964-0994 福島県二本松市南町225 TEL 0243-23-1409代 FAX 0243-23-1410
ホームページ <http://www.yamani-1971.com/> E-mailアドレス info@yamani-1971.com

「うまく話せないかも…」「これって法律問題なのかな?」「誰に相談すればいいの?」「我慢すれば…」
⇒そんな悩みをお持ちの方、一人で抱え込まないで、まずはお電話を。

二本松法律事務所

(弁護士:井上 航) TEL: 0243-23-0795(予約制)

初回は相談無料。土曜日にも相談対応します。

二本松市若宮2-163-1 NTT二本松ビル4階
(警察署隣・NTTドコモ右脇入口) **月~土 9:00~17:00**
[http:// 二本松法律事務所.jp](http://二本松法律事務所.jp) (電話受付は平日のみ)



休日当番医

受付時間

9:00~11:30/14:00~16:30

- ・急な場合を除いて、できるだけ時間に余裕を持って受診願います。
- ・㊦印は、小児科当番医療機関
- ・なお、当番医が変更になる場合がありますのでご注意ください。

9月4日(日)	(医)安斎内科胃腸科医院	若宮	☎(22)3001
	(医)菊慈会 さくち整形外科	油井	☎(23)2627
	(医)上遠野内科医院㊦	本宮市本宮字荒町	☎(33)5866
11日(日)	(医)森小児科医院㊦	郭内	☎(22)3215
	(医)しかの眼科	油井	☎(62)2520
	(医)慈久会 谷病院	本宮市本宮字南町榎	☎(33)2721
18日(日)	渡辺医院 ㊦	正法寺町	☎(62)3000
	みうら内科クリニック	羽石	☎(22)5512
	やなぎほり皮膚科クリニック	本宮市高木	☎(24)1028
19日(月)	土川内科小児科㊦	槻木	☎(22)6688
	(医)慈水会 みずのクリニック	根崎	☎(23)5158
	(医)落合会 東北病院	本宮市青田	☎(33)2588
22日(木)	(医)静心会 斎藤医院	若宮	☎(22)0036
	(医)青木整形外科医院	榎戸	☎(22)3103
	(医)よしだこどもクリニック㊦	本宮市高木	☎(34)6418
25日(日)	かさい小児科クリニック㊦	油井	☎(22)8800
	野地眼科医院	若宮	☎(23)0024
	本宮市国保白岩診療所	本宮市白岩	☎(44)2008
10月2日(日)	(医)社団実生会 土川産婦人科医院㊦	松岡	☎(22)0035
	和田医院	小浜	☎(55)2303
	(医)幹正会 よしだ内科	本宮市本宮字ツ屋	☎(63)2333



休日歯科当番医

受付時間

10:00~11:30/13:00~15:30

(注意)休日緊急歯科当番医は、緊急な場合の応急処置的な治療を目的に開設しています。緊急を要しない場合や高度な治療を必要とする場合は、通常の開業時間に受診ください。

なお、当番医が変更になる場合がありますのでご注意ください。

9月4日(日)	安田歯科医院	市海道	☎(23)0642
11日(日)	伊藤歯科医院	金色久保	☎(22)2277
18日(日)	伊藤歯科医院	金色久保	☎(22)2277
19日(月)	佐藤歯科医院	小浜	☎(55)2596
22日(木)	和田歯科クリニック	小浜	☎(55)2286
25日(日)	栢病院 歯科	本町	☎(23)1990
10月2日(日)	今古堂歯科医院	西新殿	☎(57)2184



今月の表紙 (10ページに関連記事掲載)

明治維新の夜明け前に、愛する郷土、家族を守るため激戦の末に可憐な花を散らした二本松少年隊を偲び、県立霞ヶ城公園で7月28日に顕彰祭が開催されました。岳下小学校の居合道部5・6年生14人が、昼休み時間などに練習してきた『居合』。少年隊の志を今に伝える子どもたちの表情は真剣でした。

暮らしの情報

Information on living



ごみ収集



■9月19日(敬老の日)はごみ収集を行います。

※収集は行いますが、もとみやクリーンセンターへの持ち込みはできません。

■9月22日~24日は、ごみ収集が休みとなります。

※もとみやクリーンセンターへの持ち込みもできません。



水道修繕当番

二本松・安達地域 (株)吉田設備 ☎(54)2933
 岩代地域 (有)佐藤設備工業 ☎(55)2152
 東和地域 (有)キマル設備 ☎(46)3511



納税 納期限：9月30日

国民健康保険税 (3期)
 介護保険料 (3期)
 後期高齢者医療保険料 (2期)



献血

献血の際は、献血カード、献血手帳または本人確認のできる証明書(運転免許証・健康保険証)等をご持参ください。

~400ml献血にご協力ください~

期日	実施時間	場所	地域
6 (火)	9:00~10:00	(株)日東 福島工場	二本松
	10:30~11:30	福島交通(株)二本松営業所	
	15:00~17:00	沖マイクロ技研(株)	安達
11 (日)	10:00~16:00	あだたら清流センター	二本松
14 (水)	8:40~10:00	安達地方広域行政組合消防本部	安達
	10:30~12:30	(株)日本理化学工業所 福島事業所	
	14:00~17:00	二本松病院	

※9/11は、11:45から13:00まで受付休止

※会場の都合により実施時間を変更する場合があります。

※駐車場に限りがある場合があります。

◎問い合わせ…健康増進課予防係

☎(55)5109

01 智恵子生誕130年記念講演会

高村光太郎が生涯愛した智恵子とは

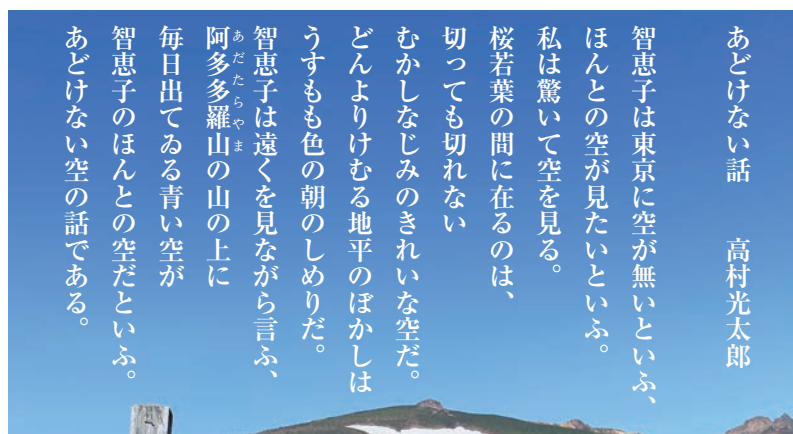

▲光太郎と出会った頃の智恵子
(明治45年)

1886年(明治19年)に智恵子が二本松市(油井)で生まれてから今年で130年となります。肺結核のため52歳で亡くなった智恵子。その激動の生涯に迫ります。

- 日 時 10月2日(日) 10:30~12:00
- 場 所 二本松市コンサートホール
- 講 演

『智恵子抄の世界』～智恵子生誕130年に伝えたいこと～

講 師：大島裕子 氏
おおしまひろこ

講師プロフィール

1959年、福岡県生まれ。エッセイストで高村光太郎研究会会員。

著書に『智恵子抄の世界』、『智恵子抄を歩く』などがある。

ほかに『素顔の智恵子』や『紙絵にたくす命のかがやき』などの

連載コラムやエッセイを新聞雑誌に発表している。

※テルミン奏者「大西ようこ 氏」による演奏も予定

(注)テルミン=ロシア生まれの電子楽器

- 入 場 料 無料
- そ の 他 先着206人限定のためご入場いただけない場合あり
- ◎問い合わせ…智恵子の里レモン会(戸田屋商店) ☎(23)4858
文化課文化振興係 ☎(55)5154

世の中の習慣なんて、
どうせ人間のこさえたものでしょう。
それにしぼられて一生は
自分の心を偽って暮すのは
つまらないことですよ。
わたしの一生は
わたしがきめればいいんですもの、
たった一度きりしかない生涯ですもの。

—高村智恵子「津田青楓日記」より(明治44年頃)

02 二本松市地域文化伝承館

『観月の夕べ』

屋外特設舞台上で中秋の名月をめりながら、優美な琴・尺八の調べと茶席をお楽しみください。

- 日 時 9月15日(木)【十五夜】 19:00~20:30
- 場 所 二本松市地域文化伝承館(鈴石町)
- 対 象 者 子どもから大人まで
- 参 加 料 500円(お茶および菓子代として)※中学生以下は無料
- 申込方法 参加者全員の氏名・年齢・住所・電話番号を、下記まで電話またはファックスにてお申し込みください。
- 申込期限 9月9日(金)
- ◎問い合わせ・申し込み…文化課文化振興係 ☎(55)5154

Fax(22)3147



03 2016「二本松の四季」観光フォトコンテスト

『霞ヶ城公園の桜』『合戦場のしだれ桜』『桜(その他一般)』 『春の山』『春の風景』の5部門で表彰

8月4日、2016「二本松の四季」観光フォトコンテストの表彰式が行われ、コンテストの各部門最優秀賞受賞者ほか入賞者に表彰状が贈られました。最優秀賞を受賞された作品をご紹介します。



「合戦場のしだれ桜」部門
神奈川県相模原市 三浦 喜三 さん
タイトル「のどかさ」(撮影場所：東新殿地内)



「霞ヶ城公園の桜」部門
平石高田 田巻 優子 さん
タイトル「ベストポジション」
(撮影場所：霞ヶ城公園)



「桜(その他一般)」部門
平石高田 大内 武人 さん(撮影場所：針道)
タイトル「夕陽に映える「中島の地蔵桜」」



「春の山」部門
油井 安齋 功人 さん
タイトル「早春の夕光」(撮影場所：霞ヶ城公園本丸跡)



「春の風景」部門
油井 安齋 正秀 さん
タイトル「華やぐ里山」
(撮影場所：上太田)

2016年9月 競輪開催日程		朝得 ① 10時～11時までにご来場のお客様に 入場ポイント2倍! さらに5と0の付く日は ポイント最大3倍! ② 毎週水曜日・日曜日は 10時～ウェルカムドリンク
16～19 月 金	共同通信社杯競輪 GII (富山)	
1～4 木 日	岐阜記念 [G III]	夜得 ☆☆☆ 毎日夜7時より 2階特別観覧席利用のお客様に おいしいおもてなし 詳しくはサテライトあだたらホームページ&ツイッター
8～11 木 日	青森記念 [G III]	
24～27 土 火	玉野記念 [G III]	あだたら サテライト ☎0243-53-2267
2016年9月オートレース開催日程		
8/31～9/3 日 木	伊勢崎オートG I	
6～9 土 日	飯塚オート	
10～13 月 木	浜松オート	
15～19 土 日	飯塚オートG I	
22～25 月 木	山陽オート	
26～29 土 日	伊勢崎オート	

相続サポートあだち

相続/遺言無料相談会

◇10月3日(月) 午後6時～8時

◇二本松市勤労者研修センター2階(郭内北小隣り)

行政書士 石川晃雄 (☎23-4460 原セ諏訪236)
 行政書士 佐藤直人 (☎23-5980 油井字前作171)

◎電話で石川までご予約ください。◎相続遺言に係る文書作成に関する相談会です。 ◎守秘義務を守りますので安心してご相談下さい。

ワンポイント手話

◎9月1日は防災の日です。

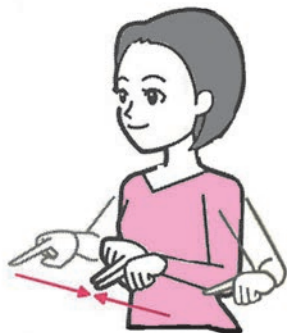

一緒に、共に、同じ
指先を前に向けた両手人さし指を左右から引き寄せてつける

人差し指で人を表し、両指を合わせることで表現します。



逃げる、逃れる、避難(する)
両手を握って交互に素早く腕を振る

非常口を示すサインの「かけだす人」を表現しています。

～一般財団法人全日本ろうあ連盟
『わたしたちの手話 学習辞典Ⅰ』より～

福祉まんが つむぐこころ おりなすはなし

原案：あだち地方地域自立支援協議会



※障がいは多種多様であり、同じ障がいでひとりひとり状態が違います。このまんがの内容は一例です。

～精神障がいについて～

精神障がいは心の病ともよばれ、様々な場面で「生活のしづらさ」を抱える障がいです。

心の病ですから外見では判断が付きにくい場合があります。疲れやすかったり、緊張したり、集中力が低くなったり、好きな事ができなくなることもあります。現在は、適切な治療や服薬で症状をコントロールすることができます。

困っている姿を見たときには、笑顔でゆっくり優しい口調で話しかけてください。あなたの優しさが生活のしづらさを緩和することにつながります。

肢体不自由者来所相談会

補装具の購入・修理、医療、その他更生に関する相談会が開催されます。

開催日 9月30日(金)

受付時間 午後1時～3時

相談料 無料

会場 福島市身体障がい者福祉センター(県庁北庁舎)

9月から会場が

移転しました

※身体障害者手帳をお持ちの方は持参してください。

申込期限 9月23日(金)

申込方法

事前に電話等でお申し込みください。

◎問い合わせ・申し込み：福祉課障がい福祉係

☎(55)5113

または各支所地域振興課

9月5日～11日は

「高齢者・障害者のあんしん相談」強化週間です

9月5日から全国一斉相談強化週間として、身体的・心理的虐待や差別、いやがらせなど、高齢者・障がい者の抱える人権問題について電話相談を実施します。相談は人権

擁護委員および法務局職員が応じ、秘密は守られます。お気軽にご相談ください。
期間 9月5日(月)～11日(日)

時間 午前8時30分～午後7時

※9月10日(土)、11日(日)は午前10時～午後5時

※強化週間以外の平日も午前8時30分から午後5時15分まで受け付けします。



相談専用電話

☎0570(003)110

◎問い合わせ…

福島地方務局人権擁護課

☎024(534)1994

企業が変わる 二本松が変わる

福島ルビコン株式会社

会社を知る COMPANY



- 所在地
二本松市戸沢字六角11番地
- 従業員数 207人
- 業種 アルミ電解コンデンサ製造
- 設立年月日 昭和47年11月
- プロフィール

世界有数のコンデンサメーカー、ルビコングループの国内製造拠点中核工場です。創業以来「すべて日本一になりましょう」の社是を掲げお客様の信頼に応えるべく、「人」「設備」を両輪として優れた技術によりサポートされた高い品質の製品を、どこよりも低コストで、スピーディーに提供し続けて参りました。今後も「市場の変化に即応する工場作り」を最重点目標としてより良い製品を提供し、豊かな社会の発展に貢献して参ります。

仕事を知る BUSINESS



アルミ電解コンデンサは他のコンデンサと比較して、小形で大容量で、対容量で最もコストパフォーマンスに優れたコンデンサです。高性能・高信頼性が要求されるコンピュータ、ナビゲーション等からAV(オーディオ&ビジュアル)機器、カメラフラッシュ等幅広い用途で使用されています。

ルビコンのアルミ電解コンデンサは、面実装タイプ、リード線タイプ、スナップインタイプ、大形ネジ端子タイプなど使用用途に応じた形状を取り揃えています。

人を知る PERSON



本年度新入社員5人(女子1人、男子4人)は、平成28年3月22日から入社して、1カ月の教育期間を経て現在、各職場で勤務をしています。

■新入社員紹介 《製造2課 検査箱詰係 佐藤さん》



分からないことなど優しく分かりやすく教えてもらえるので、雰囲気もとても良いです。

《製造2課 FWAG係 渡辺さん》



社員同士の仲が良く、雰囲気が良いので、仕事もやりがいがあります。

二本松警察署からのお知らせ

犯罪発生状況(平成28年1月~7月)

	本庁管内	安達支所管内	岩代支所管内	東和支所管内	不明等	合計	前年対比
侵入盗	2					2	-5
空き巣						0	-6
出店荒し	11(2)	5		1		17(2)	12
その他							
非侵入盗	4(1)	17(4)				21(5)	-9
万引き	3	3		1		7	-6
車上ねらい							
その他	30(4)	15(1)	7	3(1)		55(6)	2
自転車盗	7	3	1			11	3
器物損壊	14(1)	5(1)	4			23(2)	1
住居侵入	4(1)		1			5(1)	1
その他	14(2)	11	1			26(2)	-4
合計	89(11)	59(6)	14(0)	5(1)		167(18)	-11
前年対比	-25	9	5	1	-1	-11	

※()は7月の発生件数



福島県の平成28年度「なりすまし詐欺」被害状況

	平成28年7月末		平成27年7月末		比較増減	
	件数	被害金額	件数	被害金額	件数	被害金額
オレオレ詐欺	29	8,211万円	63	13,819万円	-34	-5,608万円
架空請求詐欺	12	7,062万円	24	5,452万円	-12	+1,610万円
還付金等詐欺	16	1,248万円	3	783万円	+13	+465万円
その他(保険請求、金融機関等取引、ネットバンク)	8	1,384万円	10	3,577万円	-2	-2,193万円
合計	65	17,905万円	100	23,631万円	-35	-5,726万円

ATMを操作して医療費の還付金が戻ることは、**絶対にありません!!**

※「ATM」とは、銀行等に備え付けられている、現金自動預け払い機です。

公的機関の職員を名乗る者から「医療費が戻ります」などと言われ、携帯電話を持って銀行ATMに行くよう指示されたら、**詐欺!**を疑ってください!

振り込む前に、必ず家族や警察に相談してください!!

9月 カレンダー

カレンダー内の記号

- ♥… 健康と育児
- ♪… イベント
- ◎… その他
- ☎… 市民相談
- 📖… 図書館事業
- ⑩等… 掲載ページ

日	月	火	水	木	金	土
		二本松市小学校鼓笛パレード 開催日 9月29日(木) Aコース(本町通りコース) 二本松福祉センター10:30スタート Bコース(竹根コース) 智恵子の生家前9:50スタート ※雨天の場合は翌日30日に順延となります。		1 ☎7カ月児・1歳児健康相談⑬ ☎無料人権・行政相談⑭ ♥育児セミナー⑬ ♥おひさまクラブ⑬ ♥すくすく広場⑬	2 ♥親子教室⑬	3 📖二本松図書館⑫
4 ♪二本松市民会館⑭ ♪コンサートホール⑭ ♪東和ふるさと祭り⑮	5 ☎健康相談⑬	6 ☎7カ月児・1歳児健康相談⑬ ♥つくしくらぶ⑬	7 ☎2歳児健康相談⑬ ☎無料人権・行政相談⑭	8 ♥1歳6カ月児健康診査⑬ ♥おひさまクラブ⑬ ♥すくすく広場⑬	9 ♥親子ふれあい運動会⑬	10 ♪未来館フェスティバル(～11日)⑭
11 ♥両親学級⑮ ♪安達文化ホール⑭ ♪夏季二本松将棋大会⑮ ♪下水道まつり⑰	12	13 ♥3歳児健康診査⑬ ♥親子教室⑬	14 ♥1歳6カ月児健康診査⑬ ♥さくらっこ広場⑬	15 ♪二本松市民会館⑭ ♪観月の夕べ⑳ 📖二本松図書館⑫	16 ☎2歳児健康相談⑬ ♥親子教室⑬	17 ♥あそびの広場⑬ ♥すくすく広場⑬ 📖岩代図書館⑫
18 ♪コンサートホール⑭	19 敬老の日 ♪安達文化ホール⑭	20 ☎健康相談⑬ ♥わくわく広場⑬	21 ♥4カ月児健康診査⑬ ♥さくらっこ広場⑬	22 秋分の日 ◎ごみ収集休み㉓	23 ☎7カ月児・1歳児健康相談⑬ ◎ごみ収集休み㉓	24 ♪市民交流センター(～25日)⑭ ◎ごみ収集休み㉓
25 ♪二本松市民会館⑭ ♪コンサートホール⑭ ♪日山カップパークゴルフ大会⑯	26	27 ☎健康相談⑬ ♥育児講座⑬ ♥つくしくらぶ⑬ ♥わくわく広場⑬	28 ♥4カ月児健康診査⑬	29 ☎法テラス土地家屋調査士セミナー⑭ ♥おひさまクラブ⑬ ♥すくすく広場⑬ ♪二本松市小学校鼓笛パレード㉔	30	1

2

♪人形劇「美女と野獣」公演会⑮

♪高村智恵子生誕130年記念講演会㉔



秋といえば食欲の秋！二本松でとれるおいしい野菜やくだもの、ぼく大好きだよ☆



●人口と世帯

8月1日現在(前月比)

- ・人口 男 27,889人(-17)
- 女 28,693人(-5)
- 計 56,582人(-22)
- ・世帯数 19,846世帯(+9)

(注：住民基本台帳人口)

「ごみ収集休みのお知らせ」および「休日当番医」「休日緊急歯科当番医」は23ページ『暮らしの情報』をご覧ください。