



温かい囲炉裏と心でおもてなし
「農家民宿まとは」を営む高槻さんご夫妻

今月の主な内容

- 〔特集〕農家民宿の可能性 ②
- ピックアップ市政情報…… ⑨
- 子育てのお知らせ…… ⑭
- 福祉のお知らせ…… ⑱
- まちの話題…… ⑳
- わが家のアイドル…… ㉓
- 二本松イベント&ニュース ⑳
- 暮らしの情報…… ㉔



二本松市
ウェブサイト
(スマートフォン用)

農家民宿の可能性

皆さんは、「農家民宿」をご存知でしょうか？

農家民宿とは、農家の方が営む民宿のことです。野菜の収穫などの農業体験ができるものをいい、開業するには旅館業法に基づく許可が必要となります。二本松市内では、平成24年に東和地域で初めて開業され、今では東和地域と岩代地域に合わせ23軒の農家民宿があります。

なぜ農家民宿を始めたのか？

東和地域で始まった農家民宿は、もともとは都会の子どもたちを夏休みなどに受け入れ、農作業などを通して田舎の良さを知ってもらうために始めた交流事業がきっかけでした。たくさんの都会の子どもたちが東和地域を訪れるようになり、農家民宿を正式に立ち上げようとした矢先に、東日本大震災と福島第一原子力発電所事故が起こります。

震災の影響により、農家民宿のスタートを1年遅らせ平成24年から開始しましたが、風評被害により子どもた

ちが訪れる機会が減り、代わりに放射能を調査・研究する学生や学者が宿泊するようになります。震災から7年が経過した今、ようやく本来の目的であった子どもたちや一般の宿泊者が戻り始めてきています。

なぜ農家民宿に人は来るのか？

ここに住んでいる私たちにとっては、昔から変わらぬ風景と土地であり、そこに暮らす人々もまた、昔からのなじみで、とり立てて大きな魅力はないと感じてしまいがちです。しかし今、都会の人々は「日本の田舎の原風景や自然を肌で感じたい。」という強い憧れを抱いている方が多いようです。農家民宿にはリピーターも多く、近年では海外からのお客さまも増えてきています。

日本には東京や京都など、観光スポットがたくさんあるのに、なぜこの田舎にお金を出して泊まりに来てくれるのか。

農家民宿は、これからも需要があるのか？

今月号では、市内で農家民宿を営む2軒を紹介しながら、農家民宿の可能性について探ります。

二本松市内の農家民宿数と宿泊者数の推移

	H24.4月	H25.4.1	H26.4.1	H26.12.31	H27.12.31	H28.12.31	H29.12.31
農家民宿数	7軒	9軒	14軒	16軒	16軒	22軒	23軒
宿泊者数	13人	495人	1,397人	918人	794人	1,265人	1,625人

※市内の農家民宿数と宿泊者数の調査対象期間は基本的には1年間だが、平成26年から調査基準日を12月末現在に変更したことにより、H26.12.31の宿泊者数のみ、9カ月間の人数。

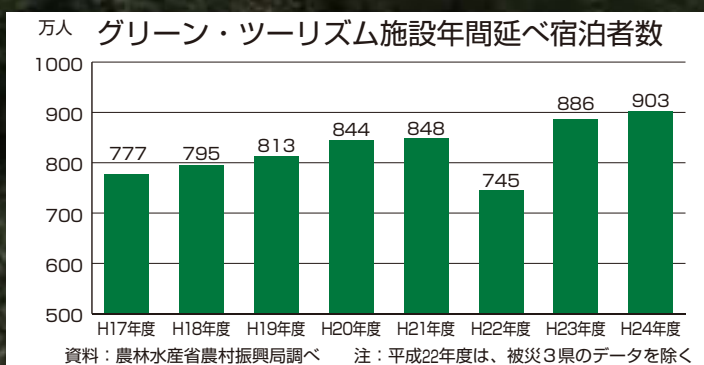

※グリーン・ツーリズムとは…農山漁村において農家民宿や観光農園など、自然・文化・農林漁業とのふれ合いや人々との交流を楽しむ滞在型の余暇活動。ヨーロッパ諸国では、既に国民の間にグリーン・ツーリズムが定着しており、緑豊かな農山漁村が育んできた自然・生活・文化ストックを広く都市の人々に開放し、これら市民が「ゆとり」や「やすらぎ」のある人間性豊かな農山漁村での余暇活動を楽しんでいる。

農家民宿ゆんた = 戸沢 =



ただゆっくり、自然に癒やされ、
その人なりに楽しんでほしい



1



2



3



4



5



6



7



8



9

1_写真左から、「農家民宿ゆんた」のオーナー・仲里さん、東京から宿泊してきた黄(ファン)さんと新川さん。3人はこの日が初対面だったが、夕食後にお酒を飲みながら、いろいろな話で盛り上がる 2_近くの「東和サルスベリ園」から景色を眺める 3人 3_二本松駅でお出迎え 4_月がきれいだったこの日。黄さんと新川さんは、民宿の前で夜空を眺める 5_民宿のあちこちに、オシャレな小物がさりげなく置いてある 6_玄関を入るとすぐにお目見えする囲炉裏と鉄瓶 7_民宿の入り口にたつ看板 8_初めての野菜の収穫に挑む黄さん 9_民宿の周りを散歩中、サルスベリ園の大槻さんから柿のおすそ分け。3人は柿を食べながら民宿へ戻る



「農家民宿ゆんた」オーナー

なかさとしのぶ
仲里 忍 さん(45歳)

沖縄県北大東島で生まれ、小学生のときに父親の出身地である八重山の石垣島に移り住む。高校を卒業後、大阪の専門学校で建築や製図などを2年間学び、その後、派遣社員として各地で勤務する。沖縄出身の仲里さんは、東京に住む憧れがあったため、派遣期間終了後、東京や神奈川で数年間仕事をしながら生活していたが、実際に住んでみると住みづらさを感じ始めた。そのころから就農への夢を持つようになり場所を探していたところ、ある雑誌で東和地域で行っていた農業研修制度を知る。平成20年に東和地域で半年間農業研修をしたのち、現在農家民宿を営む家と畑を借りて本格的に農業を始める。平成25年から始めた農家民宿「ゆんた」の名前は、沖縄を代表する民謡「安里屋ユンタ」から付けたもので、築100年の古民家を生かした囲炉裏や薪ストーブ、趣のあるインテリアは、仲里さんのおもてなしの心からの癒やしの空間。お子さんのいる家族や幅広い年齢層、また海外からのお客さまも近年では多い。

自分が移住者だからこそ、この地域の魅力が分かる

「農家民宿ゆんた」を営む仲里忍さんは、東和地域に移住する前は東京都などで生活していました。だからこそ、この土地にもともと住んでいた人が当たり前前に思っている風景などが、本

当はとても魅力的なものであることを肌で感じています。大都市には無い静けさがあり、都会の人にとっては周りを散歩するだけでも楽しく、以前宿泊された方々は、あちこちに生育している食せる山野草の多さに驚いていたそうです。移住者だからこそ、この地域の魅力をナチュラルに引き出し、お客さまに伝えることができているのかもしれない。

テレビが無くて、宿泊してくれる方からたくさん情報がもらえる

「農家民宿ゆんた」では、基本的にテレビを置いていません。仲里さんの情報の収集元となるのが、宿泊されるお客さまとの会話です。「農家民宿にはいろいろな地域から泊まりに来てくれて、一緒に農作業をしたりご飯を食べたりしながら、多様なものの考え方や地域の話が聞けます。自分が経験したことのないことを疑似体験できて、自分の世界が広がるんです。お客さまとのコミュニケーションが、農家民宿を営む魅力のひとつです。」と仲里さんは笑顔で教えてくださいました。実際に取材してい

広がる夢

でも、お客さまと仲里さんの間で会話が途切れることがなく、テレビが無いことに不便さを感じることがありませんでした。

移住して10年。すっかりこの地に根付いている仲里さんに、これからこの民宿をどうしていきたいかをお聞きしました。

「東和地域は山間地帯。地元の方には、それを不便と感じる人もいます。しかし、私のようにこの地に移住してくる人間や農家民宿を訪れるお客さまは、不便さよりも、その山々の景色を魅力に感じて来ています。そういった環境の中で、あまりお金は掛けられません。自然を楽しめるようなデッキを作ったり、ピザ窯なんかも作って、自然の豊かさをたくさん感じながら、この民宿で1日中楽しめるようにしていきたいです。また農家の冬場は閑散期で、昔の人は竹籠や草履を作っていました。この技を継承する人が減っています。できればこの技を受け継ぎ、宿泊してくれるお客さまと一緒に、竹籠や草履を作る体験会などもしていきたいです。」

Interview



ファン ジーチェン
黄 基城さん(台湾出身)

東京での仕事のことを忘れ、とてもリラックスできました

私は台湾の台北出身で、仕事はソフトウェアをしています。もともと日本の文化が好きだったため、今から1年前、海外でいろいろな経験を積みたくらい東京の会社へ就職しました。「農家民宿ゆんた」を知ったのはインターネットからです。山の中にある宿の神秘さと、仲里さんのやさしそうな笑顔に惹かれ、「ここだ!」と決めました。実際に来てみると、周りの雰囲気がゆったりしていて気分がとても楽になり、建物が多くいつも忙しそうな都会では絶対に味わえない気持ちになりました。一緒に野菜を収穫したり、採りたての野菜をその場で食べたり、みんなで料理をして食べたりと、全てが日本に来て初めての体験でとてもうれしく、新鮮でした。今度はぜひ、台湾の友達を連れてまた泊まりに来ます。



「農家民宿くまさん」の脇にある作業小屋で、採りたてのリンゴの大きさを確認しながら箱詰めする選果作業の様子。写真の左から2番目と4番目が、民宿を営む熊谷さんご夫婦で、左端が息子の耕平さん、左から3番目は、この日宿泊に来ていた大宮さん

里山の美しい景観を、 これからも残していきたい



農家民宿くまさん

= 戸沢 =



以前は稲作も行っていましたが、現在はリンゴ・サクランボ・ブドウなどの果樹栽培に絞って農業を営む熊谷家。畑でつくるおいしい野菜は、耕一さんのご両親が主に作られている

農家民宿をはじめた理由

熊谷耕一さんが「農家民宿くまさん」を始めたきっかけは、都会の子どもたちに東和地域に来てもらい、農業に親しんでもらいたいという思いからでした。平成23年からオープンしようと思っていた矢先に起きたのが、東日本大震災と福島第一原子力発電所事故。オープンを翌年に先送りせざるを得なくなりました。平成24年に東和地域で始まった農家民宿の数は、「くまさん」を含めて7軒でしたが、現在では23軒にまで増えており、昨年1年間の市内全部の農家民宿宿泊者数は1625人でした。

生まれ育った地域のために

東和地域の農家民宿の宿泊料は統一されており、旅行代理店などを使わず直接申し込むと、1泊2食付きで6480円(消費税込み)。他の地域に比べても安い料金設定です。熊谷さんは、お金を考えたなら農家民宿はやっていなかったと言います。生まれ育った地元に残っている者だからこそ、この地域の景観を守り残すため、そしてこの地域を元気にするため、民宿をやっており、それが自分の



「農家民宿くまさん」オーナー

くまがい こういち
熊谷 耕一 さん(63歳)
やよい
弥生 さん(61歳)

結婚して37年目になる熊谷耕一さんと弥生さんご夫婦。耕一さんは高校を卒業後、2年間ほど民間企業で働いていたが、長男だったため家業の農業を継ぐ。現在は本業の果樹農家の他、NPO法人ゆうきの里東和ふるさとづくり協議会の理事長や、ふくしま農家の夢ワインなどにも携わっており、忙しい日々を送っている。平成24年に農家民宿を始めてから6年目。「以前は男子厨房に入らずを貫いていた夫でしたが、民宿を始めてからは、食事の片付けなどを手伝ってくれるようになりました」と弥生さん。一方の耕一さんは「お客さまが来ることで、家の中が前よりきれいになった」とおっしゃっていました(笑)。民宿を始めたことで、家の中での会話が以前より増え明るくなったという熊谷家。現在は息子の耕平さんが家業を継いでおり、ますます張り切ってお二人でした。

責任だと思っています。
年を追うごとに、地元愛が深まってきている

熊谷さんが若いころは、今ほど地元に対する思いが強くは無かったといいますが、年を追うごとに、地元への思いが強まっているといえます。特に里山に住む人間はせっぱ詰まっているといえます。人が減り、何もしなければ衰退してしまうと考えている里山の人は、『何もやらないよりは、やっけて失敗したほうが良い。そのためには、地域を巻き込んで前に進むしかない』と考えています。

子孫のためにも、里山の風景を残していきたい

東和地域の農家民宿立ち上げメンバーであった熊谷さんに、この地域で農家民宿が果たす役割についてお聞きしました。

「仕方ないことだけど、この辺りでも農業を辞める人が増えている、耕作放棄地が増え、景観が乱れ始めてきている。俺たちが農家民宿をやることにより、外から来る人が増えることで、地域のみんなが景観を元のようによくしようと思って行動するようになれば、昔の里山の景色

が戻ってくると思う。また福島県外の人に泊まってもらうことで、風評払拭にもつながると思っている。原発事故後、福島県内で生産される米や野菜、果物などは、他県には無い細かいチェックをして出荷されている。しかし、風評被害がいまだに存在するのは事実。行政機関や生産者がいくら大丈夫だよと外にアピールしてもなくならない。それよりも、外国人の宿泊者も増加してきている今、農家民宿に泊まってくれた人に地元産の野菜や果物を提供し、食べても

らうことで、福島県のもものは安全でおいしいということをお口コミで広めてもらったほうが、効果大きい。実際うちに泊まってくれた人たちも、友人や家族に伝えてくれ、その人たちがまた泊まりに来てくれたりしている。俺の場合は家業の後継者も育ってきたので、子孫のためにも、この地域の景観を守ってきたい。」



民宿くまさんオリジナルのワイン



1

2



3

4

1_弥生さんお手製の料理。郷土料理「いかにんじん」と「ざくざく」は欠かせない 2_弥生さん直筆のレシピノート。宿泊されるお客さまのアレルギーなど、食事が一番気を使っている 3_台所で弥生さんとお客さまの大宮さんが、まるで親子のような会話を交わす 4_耕一さんとお客さまの恒例の晩酌。この日は深夜までお酒を飲み交わし語り合った



NPO法人ふるさと
回帰支援センター
(福島県移住相談員)

おおみや みさき
大宮 美咲 さん

福島市出身。東日本大震災が起こり、福島のために何かしたいと思い、現在の仕事に就く。今回は、福島県で行う「こらんしょ農家民宿・里山の魅力向上事業モニターツアー」のアドバイザーとして、「農家民宿くまさん」に宿泊した。

都会の人にとって、農家民宿はすごく魅力があります

私は現在、東京で福島県へ移住を考えている方へアドバイスをする仕事をしています。相談に来られる方の中には、農業未経験者で就農を考えている方も多く、そのような方にはいつも農家民宿を勧めています。学校では教えてもらえないことを、その道の第一人者である農家さんから直接教えてもらい、宿泊することで、田舎の暮らし全体を肌で体験できるからです。こんな職業体験は他に無いと思っています。

私が初めて東和地域の農家民宿へ泊まったとき、なぜか昔からこの地域に住んでいて、実家に帰ってきたような感覚になりました。それはおそらく、この土地の景色と地域の人たちの温かさがそう思わせてくれたのだと思います。東和地域の農家民宿に泊まるたびに、地域の皆さんから家族のように受け入れていただき、パワーをもらって東京へ帰っています。

テーマパークなどで非日常空間が味わえるのと同じで、都会の人にとって農家民宿は、心が癒やされる非日常空間です。そして新鮮な農産物も都会には無い魅力です。私もそうでしたが、農家民宿へ泊まって初めて、野菜の本来のおいしさに気付くという都会の人がたくさんいます。農家の生活や農業の仕事を直接見て、体験できて、収穫したての農作物を、その地域に伝わる一番おいしい食べ方で食せる農家民宿は、都会の人にとっては非常に魅力を感じるものだと思います。

今、都市部では若い人を含めて、畑の耕作や家庭菜園をする人が増えています。作物を育てることに興味を持っているのです。東京に住んでいて思うことは、現在の若者は人との交流やかかわりを求めている人が多いということです。また東京に生まれた人は、田舎(ふる里)が欲しいという人も多いです。そういった都会の人にとって東和地域の農家民宿は、1度宿泊すれば必ずまた来たいと思うような、第2のふる里になるはず。インターネットなどで情報のほとんどを入手する現在、農家民宿の魅力や楽しみ方を上手に情報発信していけば、都会の人たちが旅行でホテルや旅館に泊まるのではなく、農家民宿へ泊まるといった選択肢を選ぶ人が多くなるのも、そう遠くないはず。

田舎が都会に勝るもの

田舎のごく普通の農家から、喜びの声が湧き出てくる。「食べ物がおいしい」「景色が最高」「また泊まりに来ます」。宿泊したお客さまから目を輝かせてそう言われると、地方の一都市に過ぎないと思っていたこのまちが、本当はとて素敵な場所であるのだと気付かせてくれます。「都会には何でもそろっていて便利だ」。これは、地方で暮らす多くの人、特に若者の気持ちではないでしょうか。「田舎には何もない」と。便利さを求めるならば、地方は不便な土地かもしれません。しかし物質的な豊かさ

を求めるのではなく、精神的な人間本来の豊かさを求めるのであれば、悩みや晴れない気持ちをその包容力で受け入れ吹き飛ばしてくれる自然が目の前に広がり、人の温もりを感じることもできる田舎に、都会は勝てないのでは。不便な田舎の良さや素晴らしさを改めて認識させてくれるのは、実は便利の良い都会に暮らす人たちだったのです。

農家民宿の可能性

農林水産省が発表する新規就農者数調査によると、ここ数年全国では、家族経営で子どもが農業を後継する人数が減る一方で、新たに農業を始める人が増

加しており、平成29年度に新たに農業に参入した49歳以下の人数は、調査を開始した平成19年以来最も多くなりました。

しかし就農を志す人にとって農業経営は、とてもハードルが高い職業だといわれています。基本的には自分の力であらゆることをしなければならぬため、漠然と農業がしたいと思っても、「何をどうすればいいのか」「収入は大丈夫なのか」といったいくつもの不安がつきまとうからです。こうした人にとって農家民宿は、農業を間近で肌で感じることで、農業という職業のハードルを低くしてくれる場でもあり、農業という職業の入

り口として一番適したものに成り得るのだと思います。

現在、農耕地の多い地方では、農家の子どもが農業以外の仕事に就くという農業の後継者不足に悩まされており、耕作放棄地が増えているのが実情です。そうした状況の中で新規就農者の増加というのは、耕作放棄地を減らし、今までの美しい農村の景観を維持する上でも非常に期待の持てる要素です。

農家民宿は、自分たちの住むこのまちの良さを再認識させてくれるとともに、新規就農者を増やして地域を元気にし、まちの景観を維持していくための重要な役割を担っているのかもしれない。

「日本一の桜の郷二本松」 を目指して。

桜の植樹場所・里親募集

当市には多くの桜の名所がありますが、更なる充実と新たな名所づくりを進めるため、「日本一の桜の郷二本松」事業の一環として、桜の苗木を市内の適地に植樹する運動を展開しています。

この運動の一環として、次のとおり苗木の植樹場所と里親を募集しています。

苗木配布予定本数 1000本

植樹場所

・植樹する場所は市内に限ります。
※植樹希望者は、植樹予定場所を明示した申込書を提出してください。

※植樹希望場所がこの運動の趣旨にそぐわない場合は、お断りすることもあります。

費用負担

・桜の苗木と支柱は、市で購入しお配りします。

・植樹に要する経費や、育樹、管理に要する費用は、応募者（桜の里親）の負担となります。

苗木の種類 ベニシダレ、センダインシダレエドヒガン、ヤエザクラ、カワヅザクラ

応募方法

市役所観光課、各支所地域振興課、各住民センターに備え付けの応募用紙に必要事項を記入の上、ご応募ください。応募用紙は市ウェブサイトからもダウンロードできます。

募集期限 11月16日(金)

苗木の配布時期

2月以降を予定しています。

桜の育て方研修会 参加者募集

市民の皆さまを対象とした桜の育て方の研修会を開催します。桜を育てている方や桜に興味のある方は、この機会に専門講師の現地研修を受けてみませんか。

第1回

日時 11月17日(土)

午前10時～正午

場所 城山弓道場南側斜面

※集合場所は城山第二体育館。

第2回

日時 平成31年1月26日(土)

午前10時～正午

場所 二本松市役所2階入札室

第3回

日時 平成31年3月2日(土)

午前10時～正午

場所 安達ヶ原ふるさと村公園

※集合場所はふるさと村駐車場。

《以下、両コース共通事項》

対象者 桜の植え方や育て方、剪定などに関心のある方

内容 第1回と第3回は現地での実技研修となります。第2回は室内での研修となります。

講師 公益財団法人日本花の会

結城農場 田中秀明氏

受講料 無料

その他 事前の申し込みは不要です。

雨天決行です。また筆記用具、雨具を持参願います。

雨具を持参願います。

雨具を持参願います。

雨具を持参願います。

雨具を持参願います。

雨具を持参願います。

雨具を持参願います。

雨具を持参願います。

雨具を持参願います。

雨具を持参願います。

子どもや孫の次世代につなげることが、私たちの使命でもあります。

日本花の会では、全国の桜名所を持つ自治体、桜研究者、学識経験者、民間の桜保全活動団体などに呼びかけ、昭和57年より「全国さくらシンポジウム」を地方自治体との共催で開催しています。このシンポジウムが、来年二本松市で開催されます。

開催目的

近年のシンポジウムでは、桜による観光振興や桜を生かしたまちづくり、地域住民・行政・企業の協働による桜の名所の維持管理などのテーマが増えていきます。今回のシンポジウムでは、桜の名所の景観を破壊しないような周辺整備や利用のあり方、桜の文化的な探求など、桜に関する幅広いテーマで開催します。

開催日 平成31年4月11日(木)

～12日(金)

お問い合わせ：

観光課観光立市係

☎(55)5095

物件番号1

杉田仲之内 1-73

- 登記地目
宅地
- 登記面積
295.21m²
(89.30坪)
- 最低入札価格
4,359,000円
- 入札執行時間
10:00



物件番号2

新座40-19

- 登記地目
宅地
- 登記面積
368.79m²
(111.55坪)
- 最低入札価格
2,861,000円
- 入札執行時間
10:15



市有地を売却します

市では、次の土地を一般競争入札で売却します。

入札参加を希望する場合は、下記までお申し込みください。
申込期間

11月1日(木)～30日(金)

※土日・祝祭日は除く。

申し込み受付時間

午前8時30分

～午後5時15分

申し込み方法

契約管財課(市役所4階)備

え付けの申込書に必要書類を添えて、持参の上お申し込みください。

※電話、郵送、ファックスや

インターネットでの受け付けはしません。

入札保証金

入札に参加される方は、入

札保証金を納付していただきます。

入札日時

12月11日(火)

※入札執行時間は、左記のとおり。

入札会場

市役所2階 入札室

落札者の決定

最低入札価格(予定価格)以上で最高額とします(同額の場合はくじで決定)。

◎問い合わせ:

契約管財課管財係

☎(55)5081

『祖父母手帳』を作成しました。

共働きしているパパ・ママにとって、孫の面倒を見てくれるおじいちゃん・おばあちゃん存在はとても心強いものです。市では、祖父母世代の子(孫)育てをサポートするために、今と昔の子育てに関する違いなどが分かる「祖父母手帳」を作成しましたので、ぜひご活用ください。祖父母世代の皆さんと子育て世代が力を合わせ、子育てと地域のつながりを高めていきましょう。

配布場所 子育て支援課、各保健センター、子育て世代包括支援センター(Mum)、各支所地域振興課、各子育て支援センター

※市のウェブサイトからもデータをダウンロードできますので、ご利用ください。

費用 無料



◎問い合わせ…子育て支援課子ども家庭係 ☎(55)5094

風しん感染を防ぐため、 抗体検査・予防接種を受 けましょう

風しんの届け出数が大幅に増えていきます。患者の多くは30代から50代の男性で、特に首都圏に患者が集中しています(30代から50代の男性は、風しんの抗体価が低い方がいます)。

流通や交流が盛んな現代では、流行が広がるスピードが速いため、早めの対策が必要となります。

特に妊娠初期の女性が風しんに感染すると、生まれてくる子どもが先天性風しん症候群を発症することがあるため注意が必要です。

風しんウイルスは人から人へ感染します。症状は、はつきりしないものから、重篤な合併症併発まで幅広く、特に成人で発症した場合、高熱や発しん、関節痛など、子どもより重症化することがあります。

妊娠を希望している女性やパートナー、妊婦の家族は、まずは風しんの抗体検査を受けましょう。

二本松市では、成人の風しん抗体検査・ワクチン接種費用の助成をしています。
対象者

- ・妊娠を予定または希望している女性
- ・妊娠を予定または希望している女性のパートナー(婚姻関係は問いません)。
- ・妊娠している女性のパートナー(婚姻関係は問いません)。

※過去に助成を受けた方は該当になりません。

※風しんを疑う症状(発熱、発しん等)があった際は、医療機関に風しんの可能性があることを事前に連絡し、早めに受診をしてください。

◎問い合わせ:

健康増進課予防係

☎(55)5109

公德心高揚運動を 推進します

ありがとうございます

いわれるように
いうように

『公德心』は、人間として必要なもつとも基本的なことで、市民社会の心の支え、また観光まちづくりを目指す本市の

心構えでもあります。この運動を市民総ぐるみで勤めるため、次の5つの実践目標を掲げていきます。

- ### 5つの実践目標
- ①小さな親切で大きな喜びを得よう
 - ②美しい環境をつくろう
 - ③交通災害を絶滅しよう
 - ④公共物を大切にしよう
 - ⑤豊かな心を持とう

都市公園清掃を行います

公德心高揚運動の一環として、二本松地域では都市公園の清掃を行います。

日時 11月10日(土)

午前6時30分～7時30分

※雨天中止(実施の場合、当日午前6時に花火を打ち上げます。)

清掃場所

- ・霞ヶ城公園
- ・郭内公園
- ・安達ヶ原公園

※参加しやすい場所でご協力ください。

◎問い合わせ:

二本松市公德心高揚運動推進協議会事務局(生涯学習課内) ☎(62)7066

市民が主役。

～市長からの手紙～

福島の秋を彩る

『二本松の菊人形』

ふくやかな菊の香に包まれ、おかげさまで今年も、日本最大級の菊の祭典「二本松の菊人形」を二本松城跡で開催しました。今年も例年になく酷暑の中、菊づくりや会場づくりなど、菊人形成功のためにご尽力頂きました関係皆さまのご労苦に感謝を申し上げます。

新たな菊の魅力をお楽しみいただける他、菊づくりの名人が技を競う「菊花品評大会」や「動物ふれあいコーナー」も開催しています。

また今年度から、菊の新たな可能性に向けて挑戦していきます。菊の大多輪(千輪咲き)をシンガポールへ輸出した他、京都競馬場へも出展しました。

二本松城は、伊達政宗や蒲生氏郷、徳川家康、上杉景勝など、そうそうたる武将にゆかりのある名城であり、丹羽光重公の入府以降は、二本松藩10万700石の居城として幕末まで至り、戊辰戦争で落城しました。

今年の菊人形のテーマは、「戊辰150年～信義×二本松少年隊」。二本松藩の武士道、そして戊辰戦争で亡くなった二本松少年隊の「郷土愛」を中心に、「江戸城無血開城」「奥羽越列藩同盟」「大壇口の戦い」「二本松城の攻防」など、幕末から明治へ変わる時代の流れを色鮮やかな菊人形で再現しています。また市内では、品質の良い洋菊「mam」も栽培されており、会場内では「mamフェスティバル」などの



二本松市長
三保 恵一



市職員の給与等の公表

市職員の給与等は、市議会における審議を経て、予算措置および条例に基づいて支給されています。市民の皆さんのご理解をいただくため、給与ならびに職員数の状況についてお知らせします。

給料

職員は、従事する職務と責任の程度に応じていくつもの職務の級に区分されます。

職員の平均給料月額と平均年齢は「2-1(1)」、職員の初任給は「2-1(2)」の月額のとおりです。

諸手当

職員に支給される時間外勤務手当や扶養・住居・通勤手当等の諸手当は、条例で定められており、支給要件に該当した場合に支給され、それ以外の手当を支給することはありません。平成29年度の期末・勤勉手当の支給割合は、年間で4・35カ月分となっています。退職手当の支給割合の最高限度は49・59カ月分となっています。

定員管理計画と

職員数の状況

部門別職員数の状況は「5」のとおりです。

今後とも、定員管理計画および市政改革推進行動計画に基づき、事務事業の整理、組織・機構の簡素合理化を推進し、定員の適正化に努めてまいります。

お問い合わせ：

人事行政課職員係
☎(55)5083



1 総括

(1) 人件費の状況(普通会計決算)

区分	住民基本台帳人口 (29年度末)	歳出決算額 A	実質収支	人件費 B	人件費率 B/A
	人	千円	千円	千円	%
29年度	55,240	41,341,189	1,029,133	4,074,030	9.9

(注) 人件費には、職員の給与のほか、市長などの特別職給与、議員、各種行政委員会の委員などの非常勤特別職報酬および共済費、退職手当負担金なども含まれています。

(2) 職員給与費の状況(普通会計決算)

区分	職員数 A	給 与 費				一人当たり 給与費 B/A
		給 料	職員手当	期末・勤勉手当	計 B	
	人	千円	千円	千円	千円	千円
29年度	458	1,704,594	265,963	655,678	2,626,235	5,734

(注) ① 職員手当には共済費、退職手当は含まれていません。 ④ 給与費には任期付短時間勤務職員(再任用職員(短時間勤務))分が含まれておりますが、職員数には含まれていません。
② 職員数は、平成30年4月1日現在の一般職の人数です。
③ 職員数は、公営企業等会計部門の職員を除いています。

2 職員の平均給与月額、初任給等の状況(平成30年4月1日現在)

(1) 職員の平均年齢、平均給料月額および平均給与月額の状況

区 分	平均年齢	平均給料月額	平均給与月額
一般行政職	42.5 歳	324,473 円	387,199 円
技能労務職	55.2 歳	348,655 円	386,524 円

(注) 平均給与月額とは、給料月額と諸手当を合わせたものです。

ありがとう
心静かに手を合わす。

豊かな緑に囲まれた静寂な施設のなか、

祭壇 葬儀用品 お料理 花輪 贈答品

など、満足のいくサービスを提供いたします。

ヨサン イイクヨー
0120-43-1194
年中無休 ●24時間受付 ●大駐車場完備

社の中の斎場

ほうりん

ほうりん斎場 二本松市上竹2-286-1
ほうりん斎場ホール TEL.0243-23-5520 FAX.0243-22-7377
東和斎場 二本松市針道字鍛冶屋敷15-1
大山斎場 大玉村大山字玉貫19-7
福島平野斎場 福島市飯坂町平野字大前田1-4
TEL.024-542-6444 FAX.024-542-4960

(2) 職員の初任給および経験年数別・学歴別平均給料月額状況

区分		初任給		経験年数別平均給料月額 (二本松市)		
		二本松市	国	10年以上15年未満	15年以上20年未満	20年以上25年未満
一般行政職	大学卒	183,400円	179,200円	266,400円	316,900円	363,000円
	高校卒	150,400円	147,100円	224,000円	282,600円	337,000円
技能労務職	高校卒	145,800円	-	該当者なし	該当者なし	該当者なし

3 職員の手当の状況

(1) 期末手当・勤勉手当(平成29年度)

区分	二本松市	国
期末手当	2.55月分	2.60月分
勤勉手当	1.80月分	1.80月分
1人当たりの平均支給額	1,432千円	-

(2) 退職手当の支給率(平成29年4月1日現在)

区分	自己都合	勸奨・定年
勤続25年 最高限度	29.145月分 49.59月分	34.5825月分 49.59月分
1人当たりの平均支給額(29年度)	3,006千円	22,288千円

(注) 1人当たりの平均支給額は、期末手当と勤勉手当を合算し平均したものです。

4 特別職等の報酬等の状況(平成30年4月1日現在)

区分	月額	期末手当	退職手当(算定方式)
給料	市長	970,000円	退職時の給料月額×在職月数×48/100 退職時の給料月額×在職月数×29/100
	副市長	775,000円	
報酬	議長	445,000円	(29年度支給割合) 3.25月分
	副議長	395,000円	
	議員	375,000円	

5 職員数の状況

部門別職員数の状況(各年4月1日現在)

部門	区分	職員数		対前年増減数	
		平成29年	平成30年		
普通会計部門	一般行政部門	議会	5	5	0
		総務	107	108	1
		税務	26	25	▲1
		民生	101	97	▲4
		衛生	28	30	2
		農水	37	36	▲1
		商工	17	17	0
		土木	55	56	1
		計	376	374	▲2
	教育部門	84	84	0	
小計	460	458	▲2		

部門	区分	職員数		対前年増減数
		平成29年	平成30年	
公営企業等 会計部門	病院	4	4	0
	水道	16	15	▲1
	下水道	8	8	0
	その他	28	26	▲2
	小計	56	53	▲3
合計		516	511	▲5
[条例定数]		[656]		

(注) 職員数は一般職に属する職員数であり、地方公務員の身分を保有する休職者などを含み、任期付短時間勤務職員、安達地方広域行政組合への派遣職員、臨時または非常勤職員を除いています。

11月の講座のご案内

要予約 定員：サンタ飾り6人、ポインセチア飾り6人
初心者の一開張り6人、一開張り12人
※申込み切日を過ぎてキャンセル等の都合により受講可能な場合もありますのでお気軽にお問い合わせください。

<p>【サンタ飾り講座】 開講日：11/7(水)、11(日) 時間：10:00~11:30 料金：1,000円 申込み切：各開講日の5日前</p>	<p>【ポインセチア飾り講座】 開講日：11/13(水)、24(土) 時間：10:00~12:00 料金：1,200円 申込み切：各開講日の5日前 ※吊り台は別途販売。</p>
<p>【初心者の一開張り講座】 開講日：11/21(水)、25(日) 時間：10:00~12:00 料金：1,800円(2回分材料費込) 申込み切：各開講日の前日 ※21は基本の貼り方 25日仕上げ</p>	<p>【毎月開催！一開張り講座】 開講日：11/12(月)、18(日)、22(木) 時間：10:00~12:00 料金：600円(※材料費別途料金) 申込み切：各開講日の前日</p>

お申し込み・お問い合わせ：二本松市和紙伝承館 ☎61-3200

11/30まで 重陽の芸術祭

限定メニュー

重陽ざくざくカレー990円
※筋違門有頭大海老のせ

限定商品

オリジナル缶(ワッゼット) 350円

重陽オリジナル大七梅酒 2,600円・1,300円

福井利匠黒塚ITシャツ 3,000円

道の駅安達上り線・下り線
安達ヶ原ふるさと村
スカイピアあだたら

お問い合わせ：道の駅安達(二本松市振興公社) ☎0243-61-3100



11月は児童虐待防止 推進月間です

『未来へと 命をつなぐ』

1809(いちほやく)

全国的に、児童虐待に関する相談対応件数は増加傾向にあり、子どもの生命が奪われる重大な事件も後を絶たないなど、深刻な状況が続いています。



児童虐待とは

身体的虐待：殴る、蹴る、叩く、投げ落とす、激しく揺さぶる、やけどを負わせる、溺れさせるなど

性的虐待：子どもへの性的行為、性的行為を見せる、ポルノグラフィの被写体にするなど

ネグレクト：家に閉じ込める、食事を与えない、ひどく不潔にする、自動車の中に放置する、重い病気になっても病院に連れて行かないなど

心理的虐待：言葉による脅し、無視、きょうだい間での差別的扱い、子どもの目の前で家族に対して暴力をふるう(DV)など

子どもや保護者のこんなサインを見落としていませんか？
子どもについて
・いつも子どもの泣き叫ぶ声や保護者の怒鳴り声がある。
・不自然な傷や打撲の跡がある。
・衣類や体がいとも汚れている。
・落ち着きがなく乱暴である。
・表情が乏しい、活気がない。
・夜遅くまで一人で遊んでいる。

保護者について

・地域などと交流が少なく孤立している。
・小さな子どもを家においたまま外出している。
・子どもの養育に関して拒否的、無関心である。

子どものけがについて不自然な説明をする。

愛のむちをやめて、子どもを健やかに育みましょう

子育てにおいて、しつこく称して叩いたり怒鳴ったりすることは、子どもの成長の助けにならないばかりか、脳の発達に深刻な影響を及ぼしてしまいます。次の点を心掛けながら、子どもに向き合いましょう。

①子どもは、ちよつと叩かれたり怒鳴られただけでも、心に大きなダメージを受けることがあるので、体罰や暴言を使わない。

②子どもが親に恐怖を持つと、心配事を相談できず、いじめや非行など、より大きな問題に発展してしまう可能性があります。

③子どもが言うことを聞かずイライラすることは誰でもあること。イライラが爆発する前にクールダウンする自分なりの方法を見つけておきましょう。

④親が育児の負担を一人で抱え込まずに、さまざまな支援サービスを利用したり、子育ての苦労について気軽に

に相談できる友達をつくりましょう。

⑤2、3歳の子どもの「イヤ」は自我の芽生え、成長の証です。「どうしたらいいかな？」と子どもの考えを引き出し、必要に応じて助け船を出しながら、子どもの言い分を気長に聞きましょう。

家庭児童相談室では、お子さんに関するさまざまな相談に応じています。相談で知り得た個人の情報や秘密は固く守ることが義務付けられていますので、自分一人や家族だけで悩まず、お気軽にご相談ください。

◎問い合わせ：
家庭児童相談室
☎(22)0783

または児童相談所全国共通ダイヤル
☎189(いちほやく)



オレンジリボンには、子ども虐待を防止するというメッセージが込められています。

全日本葬祭業協同組合連合会加盟
丸又ふれあい会 会員募集中
葬儀のすべてのご相談・ご用命は

丸又葬儀社

有限会社
本店/〒964-0917 福島県二本松市本町2丁目99-2 ☎0243-22-5598
二本松斎場/〒964-0875 福島県二本松市槻木257-5

フリーダイヤル **0120-03-5598**

やすらぎの丘 二本松斎場

平成31年度

保育所(園)・幼稚園・認定こども園の入所(園)児童募集

保育所、幼稚園、認定こども園に入所・入園する児童を募集します。

区分	施設名	定員(人)	対象小学校区または所在地	問い合わせ	受付場所	入所(園)年齢	受付期間
市立幼稚園	塩沢幼稚園	35	塩沢小学校	☎(22)1139	各市立幼稚園	4歳児 H26.4.2～ H27.4.1生 5歳児 H25.4.2～ H26.4.1生 《対象小学校区に 住民票のある児童》	
	はらせ幼稚園	35	原瀬小学校	☎(22)6008			
	杉田幼稚園	70	杉田小学校	☎(23)0531			
	石井幼稚園	70	石井小学校	☎(23)4785			
	大平幼稚園	70	大平小学校	☎(22)0756			
	油井幼稚園	105	油井小学校	☎(23)5445			
	渋川幼稚園	35	渋川小学校	☎(54)2641			
	川崎幼稚園	35	川崎小学校	☎(52)2101			
	小浜幼稚園	35	小浜小学校	☎(55)3044			
認可保育所	にほんまつ保育園	180	郭内	子育て支援課 保育所幼稚園係 ☎(55)5112	子育て支援課 各支所地域振興課	生後6カ月以上 就学前の児童で 保育(*)を必要と する児童	11月1日 (木) 30日 (金)
	あだたら保育所 (満1歳以上)	40	岳温泉				
	あだち保育園	120	油井				
	小浜保育所	60	小浜				
	のびのび保育園 (3歳児まで)	45	金色				
	ほうとく保育園	60	高田				
	おひさま保育園	45	高越松ヶ作				
認定こども園	いわしろさくらこども園	60	西新殿	子育て支援課 保育所幼稚園係 ☎(55)5112	*保育を必要とする 場合は、子育て 支援課、各支 所地域振興課 *保育を必要とし ない場合は、 各施設	*保育を必要とする 場合は、生後6カ 月以上。保育を必 要としない場合 は、3歳児以上	
	とうわこども園	120	針道				
	認定こども園まゆみ	120	竹田				
	認定こども園子どもの館	75	中里				
	認定こども園二本松学園	110	亀谷				
	認定こども園まゆみぐらす	180	油井				
保育規模	なかよし保育園	12	金色	子育て支援課 保育所幼稚園係 ☎(55)5112	子育て支援課 各支所地域振興課	生後6カ月以上 ～2歳児まで	
	きらきら保育園	19	大壇				
	えくぼ保育園	12	平石高田				
新規※	ほうとく第二保育園(仮称)	50	高田	☎(55)5112	平成31年4月開所予定、または施 設区分の変更予定施設で、定員等 は予定数です。		
	すまいるえくぼ	30	平石高田				

※「新規※」の2園については、平成31年4月1日からの認可保育所を目指し、整備計画中の園です。

※「保育を必要とする」とは、保護者の就労等により、家庭での保育が困難な場合のことです。

●次の私立幼稚園、認可外保育所の入園に関しては、直接各施設にお問い合わせください。

区分	施設名	定員(人)	通園区域または所在地	問い合わせ	受付場所	入所(園)年齢	受付期間
私立幼稚園	同朋幼稚園	120	竹田	☎(22)0739	各施設	入園年齢や受付期間につい ては、各施設に直接お問い合 わせください。	
	学校法人福島聖心学園 二本松カトリック幼稚園	105	若宮	☎(22)0508			
	岩代幼稚園	40	小浜	☎(55)2024			
認可外保育所	杉の子保育園	20	舘野	☎(22)1617			

◎問い合わせ…子育て支援課保育所幼稚園係☎(55)5112



保健 健康

健診結果相談会 あなたの元気を サポートします

健診結果を見ながら、今後の生活について考えてみませんか。保健師、栄養士、歯科衛生士が個別に相談対応しますので、予約の必要はありません。予約の必要はありませんので、お気軽にお越しください。

日時等 左表のとおり

開催日	受付時間	場所	担当
二本松地域			
11/30(金)	13:30~15:30	二本松保健センター	(保)・(栄)・(歯)
安達地域			
11/26(月)	9:30~11:00	渋川住民センター	(保)・(栄)・(歯)
東和地域			
11/12(月)	9:30~11:00	戸沢住民センター	(保)・(栄)・(歯)
11/19(月)	9:00~11:00	東和保健センター	(保)・(栄)・(歯)
岩代地域			
11/ 8(木)	13:00~15:00	旭住民センター	(保)・(栄)・(歯)
11/20(火)	9:30~11:00	岩代保健センター	(保)・(栄)・(歯)

※(保)：保健師、(栄)：栄養士、(歯)：歯科衛生士

持参物 健診結果、健康手帳
その他 予約は不要で、日程で都合が悪い場合は、各保健センターで結果の説明を随時受け付けていますので、電話で連絡の上、お越しください。

※二本松・安達地域は12月にも開催予定です。

◎問い合わせ：

健康増進課予防係

☎(55)5109

今月の両親学級

おなかの赤ちゃんやお母さんの体調はいかがですか。安心して出産・育児ができるよう、両親学級を毎月開催しています。お気軽にご参加ください。



日時・内容 11月10日(土)

午前9時～

・受け付けとマタニティ体験

午前9時30分～正午

・マタニティヨガ

・妊娠中の肩こりや腰痛の解決法

・お産に役立つ動きやリラックスマッサージ

講 師

運動指導士

対 象 者

市内在住の妊婦さん

場 所

安達保健福祉センター

託 児

無料

※事前に申し込みが必要。

※託児を希望される方は、お

ムツや着替え、ミルクなどをお持ちください。

持参物 母子健康手帳

申込期限 11月7日(水)

※詳しくは、左記まで問い合わせください。

◎問い合わせ・申し込み：

健康増進課保健係

☎(55)5110

Fax(23)1714

放射線学習会

福島第一原子力発電所事故発生から7年が過ぎ、放射能への関心が薄れている現状がある中、まだまだ言葉にできない不安や悩みを抱えながら生活されている方もいらっしゃると思います。

「今さら聞けない、話せない」と思っている方、ここからこそ聞ける、話せる会に参加してみませんか。

日 時

11月17日(土)

午前9時30分～正午

※受け付けは午前9時15分から行います。

場 所

東和保健センター

内 容

「今の思いを話し、みんなの声を聞いてみよう」をテーマに、アドバイザーがみなさんの不安や疑問に

お答えします。

対象者 市民の方

講 師 獨協医科大学准教授

国際疫学研究室福島分室室

長 木村真三氏

(二本松市放射線専門家 チーム アドバイザー)

申込期限 11月14日(水)

※申し込み方法など、詳しくは左記まで問い合わせください。

◎問い合わせ：

健康増進課保健係

☎(55)5110

Fax(23)1714

その他 託児希望の方は、お子さんのお名前、年齢をお知らせください。

◎問い合わせ：

健康増進課保健係

☎(55)5110

Fax(23)1714

内部被ばく量測定(ホルボディカウンター)

3歳以上の方を対象に、年間を通して行っています。継続して「測る」「記録する」「知る・学ぶ」ことが重要です。

対象者には、随時ご案内の通知をお送りします。まだ一度も測定したことのない方は、ぜひご予約ください。

測定場所

放射線被ばく測定センター

定休日等 木曜日が定休日、

↑

土日は隔週実施しています。
※詳細については、電話予約の際にご案内します。

予約先

放射線被ばく測定センター

☎(24) 8110

◎問い合わせ：

健康増進課保健係

☎(55) 5110

県民健康調査

『妊産婦に関する調査』

福島県立医科大学では、福島県の委託を受け、県民健康調査の一環として「妊産婦に関する調査」を行っています。

妊産婦の方々のところや体の健康状態を把握し、不安の軽減や必要なケアを提供するとともに、今後の福島県内の産科・周産期医療の充実につなげていくことを目的として実施しています。

調査時期

11月～平成31年3月

今年度の調査対象者

①平成29年8月1日から平成30年7月31日までに福島県内の市町村から母子健康手帳を交付された方

②①の期間に福島県外で母子健康手帳を交付された方で、

福島県で里帰り出産された方

調査票の送付方法

①の方には、福島県各市町村の母子健康手帳の交付資料に基づいて調査票を送付します。

②の方には、県内産科医療機関を通じ、本調査へのご協力をお願いします。また、左記専用ダイヤルへご連絡いただければ、調査票をお送りします。

※過去の調査結果は、福島県立医科大学放射線医学県民健康調査センターのホームページ「妊産婦に関する調査」に掲載していますのでご覧ください。

◎問い合わせ：

福島県立医科大学放射線医学県民健康管理センター

妊産婦専用ダイヤル

☎024(549)5180

(平日の午前9時から午後5時まで)



pension 年金



納めた国民年金保険料は
全額が社会保険料控除の
対象です

料控除証明書」が送付されますので、申告書提出の際には必ずこの証明書または領収証書を添付してください。

※10月2日から12月31日までの間に、今年初めて保険料を納付された方には、翌年2月上旬に送付されます。

※控除証明書を紛失した場合などは、左記までお問い合わせください。

ねんきん加入者ダイヤル

☎0570(003)004

050で始まる電話からは

☎03(6630)2525

受付期間 11月1日

～平成31年3月15日

受付時間(月～金曜日)

午前8時30分～午後7時

(第2土曜日は午前9時から午後5時まで)

※ご家族の負担すべき国民年金保険料を納付した場合、その保険料も合わせて控除が受けられます。

社会保険料控除を受けるためには…

年末調整や確定申告を行うときに、領収証書など保険料を支払ったことを証明する書類の添付が必要です。平成30年1月から10月1日までの間に保険料を納付された方には、11月上旬に日本年金機構から「社会保険料(国民年金保険

11月30日は「年金の日」

日本年金機構では、厚生労働省と協力して、11月を「ねんきん月間」と位置付け、公的年金制度に対する理解を深めていただくための普及・啓発活動を行っています。

また11月30日は、「ねんきんネット」等を活用してご自身の年金記録や年金見込み額を確認して、今後の生活設計に思いを巡らしていただく「年金の日」となっています。

「ねんきんネット」とは…

インターネットを通じてご自身の年金の情報を手軽に確認できるサービスです。

※詳しくは、日本年金機構のホームページで確認いただくか、左記専用ダイヤルにお問い合わせください。

◎問い合わせ：

ねんきん定期便・ねんきんネット専用ダイヤル

☎0570(058)555

☎050で始まる電話からは

☎03(6700)1144

※一部通話料が掛かります。

☎(55) 5106

☎024(535)0141

☎024(549)5180

☎(55) 5106

☎024(535)0141

☎03(6700)1144

☎(55) 5106

☎024(535)0141

☎03(6700)1144

☎(55) 5106

☎024(535)0141

☎03(6700)1144

☎(55) 5106

☎024(535)0141

☎03(6700)1144



足腰しゃんしゃん教室 (安達コース)

腰痛、膝痛の改善や足、腰の筋力アップに効果がある運動教室を開催します。

この教室では主にイスに座った運動を中心に行いますので、腰痛、膝痛があったり、少し体力に不安のある方でも安心してご参加ください。

日時 12月6日(木)

(平成31年2月28日(木))

午後1時30分～3時30分

※毎週木曜日の12回コース。

場所 上川崎住民センター

対象者 65歳以上の方

定員 20人(先着順)

※本教室は各地域で開催しますので、参加は年度内1人1コースとなります。

送迎 安達地域の方で希望する方は、無料で送迎します。

受講料 無料

申込期限 11月12日(月)

◎問い合わせ・申し込み：

高齢福祉課包括ケア推進係

☎(23)3600

家族介護教室参加者募集

土日に開催する教室です。この機会に介護の悩みを話したり、交流会でリフレッシュしませんか。

日時	11/17(土)10:00～11:30	11/25(日)14:00～15:30
場所	特別養護老人ホーム羽山荘	介護老人保健施設やまびこ苑
目的	日頃の介護の悩みを話しながら、楽しい時間を過ごし、心身をリフレッシュさせる。	介護を受ける方の気持ちになるため、実際に体験することで、介護への自信をつける。
内容	<ul style="list-style-type: none"> ・楽しいゲーム ・おしゃべりをして交流 ・介護相談 	<ul style="list-style-type: none"> ・講話「飲み込みについて」(講師：言語聴覚士) ・介護体験(オムツ交換、食事介助) ※動きやすい服装で参加。 ・交流会
対象者	市内在住・在勤者で、家族等を介護している方、または介護について関心のある方	
参加費	無料	
申込期限	11/14(水)	11/10(土)
申し込み先	東和地域包括支援センター ☎(61)7100	二本松第3地域包括支援センター ☎(62)7520

◎問い合わせ…高齢福祉課包括ケア推進係 ☎(23)3600

肢体不自由者来所相談会

補装具の購入・修理、医療、その他更生に関する無料相談会が開催されます。

日時 11月30日(金)

午後1時～3時

会場 福島県障がい者総合福祉センター(県庁北庁舎)

☎(55)5113

または各支所地域振興課

申込期限 11月22日(木)
申し込み方法 事前に電話等でお申し込みください。

※身体障害者手帳をお持ちの方は持参してください。

◎問い合わせ・申し込み：

福祉課障がい福祉係

要介護認定者へ 「障害者控除対象者認定書」を交付します

所得の申告時に障害者控除を受けられるよう、介護保険法の要介護認定者で、障がい者に準ずると認められる方に認定書を交付しています。申請できる方

65歳以上の方で要介護1以上の方(要介護認定の申請中の方も申請できます)。

申請の必要がない方

・身体障害者手帳1級および2級の方、療育手帳Aを所持する方

・本人および扶養者が非課税の方等で、確定申告等をする必要がない方

・既に認定書をお持ちの方で認定区分等に変更がない方

申請方法

申請は随時受け付けます。高齢福祉課または各支所地域振興課市民福祉係に備え付けの申請用紙に必要事項を記入の上、提出してください(郵送でも可能)。

その他

・平成30年の申告にお使いになる場合は、12月までに認

定申請を済ませてください。既に認定書をお持ちの方は、内容に変更がない限り毎年所得の申告にお使いいただけます。ただし、障害が軽減された方は、内容を審査し、認定書を返還していただくこともあります。

◎問い合わせ：

高齢福祉課長寿福祉係

☎(55)5114

第46回二本松方部高齢者と身体障がい者作品展

書画・手工芸・写真など多種多様な作品が展示されます。高齢者や身体障がい者の方々の力作をご覧ください。

日時

11月10日(土)～11日(日)

午前9時～午後4時

※11日は午後2時まで

場所

二本松市勤労者研修センター1階 多目的ホール

◎問い合わせ：

高齢福祉課長寿福祉係

☎(55)5114

**認知症高齢者見守り
広域模擬訓練を行います**

認知症高齢者等の行方不明を未然に防止するために、福島県、福島市、二本松市の合同で、広域模擬訓練が実施されます。

日時 11月11日(日)

午前10時～11時30分

場所

福島市松川地域

～二本松市安達地域

訓練想定

広域模擬訓練では、福島市から二本松市へ認知症の高齢者が散歩をし、道に迷いそうになっているという想定で、見守りや声掛け訓練、通報手順の確認を行います。今回の広域模擬訓練を通して、市内での認知症高齢者見守りや声掛け訓練の実施を検討していきます。

◎問い合わせ：

高齢福祉課包括ケア推進係
☎(23)36000

environment hygiene
環境衛生



**家庭で出たごみ、
燃やしていませんか？**

市内各地から、家庭のごみなどを庭先で燃やしているなどの野焼きに関する苦情が寄せられています。廃棄物全般において、野焼きは法律で禁止されており、罰則規定もあります。

社会慣習上の行事(どんど焼き等)などによる焼却や、稲刈り後の稲わらやもみ殻を田畑で燃やすことは、法律の例外として認められています。が、これらの場合も、周辺に影響の出ないように行う必要があります。ごみは指定のごみ袋に入れて処分してください。

警察による野焼きの検挙事例

- ①木くず約32kgを空き地で野焼き：罰金20万円
- ②竹など約16kgを畑で野焼き：罰金20万円

**違法な不用品回収業者で
処分していませんか？**

「テレビなどの家電や家庭の不用品を無料で回収します」などといったチラシを配布して、軽トラック等で巡回する業者が見受けられます。家庭からの廃棄物を回収する正規の業者は、「一般廃棄物収集運搬業許可」を持って

いますが、「無料回収」をうたう業者のほとんどは無許可業者です。「無料」と思って頼んだら、高額な料金を請求された。自分が頼んだ不用品が近くの空き地に捨てられていた」といったトラブルが全国的に発生しています。

こうした業者が回収した家電製品が、適正に処分されないまま野積みになれ火災が発生したり、外国に輸出されて環境汚染の原因になっている例があります。違法な不用品回収業者を利用せず、適正な処分をしましょう。

粗大ごみの処分方法

指定のごみ袋に入らないごみは粗大ごみとなり、ごみステーションには出せません。

処分には当たっては、次の2通りの方法により処分してください。

①もとみやクリーンセンターへの直接持ち込み

②ご自宅への訪問引き取り
処理手数料

①直接持ち込み：無料

※畳・ふとん・マットレスは有料で、10kg当たり1330円

②訪問引き取り：有料

1点当たり1330円

※4点以上は割り引きあり。

※収集日は毎月10日と25日。

申し込み方法

訪問引き取りについては、収集日の10日前までに左記へお申し込みください。

※テレビ、エアコン、冷蔵庫、洗濯機といった家電リサイクル法対象家電品は、粗大ゴミとして処分できません。

そのほか受け入れできない品目や処分方法については、お問い合わせください。

◎問い合わせ：

生活環境課環境衛生係

☎(55)5103

または各支所地域振興課

ロープウェイで紅葉絨毯を一望



《あだたら山ロープウェイ》

- ◆営業期間 平成30年11月4日～
- ◆営業時間 8時30分～16時30分 (上り最終15:50/下り最終16:20)
- ◆料金 片道 大人1,000円・小人 750円 往復 大人1,700円・小人1,300円

二本松市奥岳温泉
あだたら高原リゾート
TEL 0243-24-2141
<http://www.adatararesort.com>

絶景の露天風呂



《あだたら山奥岳の湯》

- 営業時間 11月4日まで 10時～20時 11月5日以降 17時まで
- 料金 大人 600円 小人 400円

めでたく満100歳

坂本マサさん(小浜)、大内英男さん(戸沢)

この世に生を受けて一世紀。10月16日に坂本マサさん(小浜)と大内英男さん(戸沢)がめでたく満100歳を迎えられ、二本松市からは賀寿、福島県からは賀寿と木杯が贈られました。お二人に長寿の秘訣をお伺いすると、坂本さんは「好き嫌いなく何でも食べること。くよくよしないこと」、大内さんは「好き嫌いなく何でも食べること。」だそうです。坂本さん、大内さんのますますのご長寿をお祈りいたします。



坂本マサさん



大内英男さん

二本松地域防災訓練 緊急時の備え万全

9月16日、城山総合グラウンドなどを会場に二本松地域防災訓練が行われました。震度6強の地震が発生し、家屋倒壊や火災が発生したことを想定して行われた今回の訓練には、消防団や町内会、安達地方広域行政組合消防本部など合わせて280人が参加しました。訓練では、県防災ヘリによる救助訓練や消火器を使った消火訓練、自動車のドアを切断しての乗員救助訓練などが行われ、参加者は緊急時の迅速な対応を確認しました。



城山総合体育館に向けて放水訓練をする消防団員

二本松少年隊顕彰第61回県下少年剣道大会 県内の小学生剣士が技を競う

9月17日、県下少年剣道大会が城山総合体育館で開催されました。この大会は、県内各地の小学生が集う県内最大規模の大会で、今回は56団体から79チームが出場。トーナメントにより優勝を争った結果、優勝したのは、いわき市の汲深館でした。出場した選手たちは、館内に響き渡る大きな声で熱戦を繰り広げました。



二本松市民体育祭・平成30年市民栄誉賞表彰 各地域の代表による熱戦が繰り広げられる

9月30日、城山総合体育館などを会場に第13回市民体育祭が開催されました。開会式の席上、昨年9月以降に行われた各種全国規模以上のスポーツ大会で、上位3位までに入賞した選手・団体(6人・1団体)へ市民栄誉賞が三保市長から授与されました。引き続き行われた球技大会では、各地域の予選を勝ち抜いた代表チームが熱戦を繰り広げ、ソフトボールは雨のため中止となりましたが、家庭バレーボールは杉田1区、卓球は杉田がそれぞれ優勝しました。



栄誉賞表彰式の様子

市民栄誉賞を受賞された方々(敬称略)

朝倉美季(下川崎・ボウリング)、木幡べんてんジュニア(綱引き)、服部星空(針道・カヌー)、青木瑞樹(細野・カヌー)、武藤吉紀(木幡・カヌー)、小久保海杜(郭内・カヌー)、齋藤理子(郭内・水泳)



委嘱状を手にする菅野公幸さん(写真左)と三保市長

地域おこし協力隊に委嘱状交付 上川崎和紙を伝承するために

10月1日、主に道の駅安達上り線にある和紙伝承館で、地域おこし協力隊員として活動する菅野公幸さんへの委嘱状交付式が行われました。菅野さんは二本松市下川崎の出身で、高校を卒業後に東京などで勤務していましたが、今回Uターンで協力隊に応募されました。菅野さんは協力隊員として、今後和紙漉きや楮栽培の技術を学びながら、上川崎和紙の伝承につなげていきます。今後の活躍が期待されます。



前列左から、全国大会へ出場する笹嶋浩信さん(木ノ崎)、高野淳子さん(郭内)、本多美幸さん(渋川)、渡邊俊明さん(宮本)、尾形カツ子さん(木幡)

全国スポーツ大会等出場選手激励金交付式 市内5人の方が、全国大会へ出場

10月13日から15日まで、福井県内で「第18回全国障害者スポーツ大会」が行われ、開催を前に、大会へ出場する市内5人の方へ、市や市体協などから激励金が10月9日に市役所で手渡されました。出場する選手は、今回初出場の方から、7年ぶり3回目の出場の方もおり、選手を代表して、フライングディスク競技に出場する笹嶋浩信さん(木ノ崎)が「精一杯、楽しみながら頑張ってきた」と決意表明をしました。



菊人形の前に立つ菊むすめたち

戊辰150年～信義×二本松少年隊～ 菊の祭典 第64回二本松の菊人形開幕

10月10日、県立霞ヶ城公園を会場に「二本松の菊人形」が開幕しました。今年は「戊辰150年～信義×二本松少年隊～」をテーマに、二本松藩の武士道や、戊辰戦争で戦った二本松少年隊などを菊人形で表現しています。会場を巡ることで「江戸無血開城」「奥羽越列藩同盟」「二本松の戦い」など、幕末から明治へと変わる時代の流れが分かる展示となっています。また今年は、会場内で「マムフェスティバル」も同時開催されており、詳細は今月号広報の37ページに掲載しています。



武器の性能差などを解説する渡部さん

二本松戊辰戦争歴史シンポジウム 武器の差から見た戊辰戦争二本松の戦い

二本松市戊辰150年事業の二本松戊辰戦争シンポジウムが10月13日、市コンサートホールで行われました。基調講演では、「数学者が見た二本松戦争」の著者・渡部由輝さんが、武器の性能を示す数字などを基に、二本松軍と西軍との圧倒的な戦力差はいかんともしがたかったことを語りました。その後、「白河・棚倉・三春における戊辰戦争ー白河から二本松、それぞれの信義」と題したシンポジウムが行われました。

秋の二本松を代表する祭りが
各地で開催されました

10月4日から8日にかけて、「二本松の提灯祭り」「小浜の紋付祭り」「針道のあばれ山車」と、秋の二本松を代表する祭りが開催されました。どのお祭りも、若連や関係者が祭りを大いに盛り上げ、沿道に集まったたくさんの観客を魅了しました。



1



3



4

12針道のあばれ山車…1_山車をぶつけ合う瞬間の若連 2_激しくぶつかり合ったあとの山車。宙に浮かぶ後輪が、その激しさを物語る 34小浜の紋付祭り…3_若連が山車を引いて街中を練り歩く 4_山車の後方で笛を吹く若連 56二本松の提灯祭り…5_二本松神社から太鼓台が待つ出発会場へ御神火を運ぶ若連衆 6_竹田の坂をのぼる太鼓台



2



6



5



わが家のアイドル

～11月生まれのおともだち～

就学前のお子さんを誕生月にご紹介します。12月号に掲載を希望される方は、11月5日(月)までに写真とコメント(50字程度)をお寄せください。(秘書広報課秘書広報係)



あんざい あまね
安齋 天弥くん(渋川)
平成24年生まれ/6歳
父：達弥さん 母：香絵さん
お誕生日おめでとう。
8月から毎日「早く11月にならないかな～」と楽しみにしてたよね。この頃はパパ爺が帰ってくるとオセロと将棋やろうとって楽しんでます。



はしもと ゆうま
橋本 優真くん(郭内)
平成24年生まれ/6歳
父：潤さん 母：美由紀さん
優真くんお誕生日おめでとう♡
いつも弟の着替えを手伝ってくれてありがとう。これからも弟と仲良くしてね。ずっと優しい優真くんできてね☆



さとう りな
佐藤 里奈ちゃん(油井)
平成28年生まれ/2歳
父：慎也さん 母：友梨恵さん
りーちゃん2歳おめでとう♡歌が大好きでニコニコな笑顔を見て、パパとママはたくさん元気をもらってるよ！保育園のお友達と仲良く、すくすく大きくなってね！



い がらし いぶき
五十嵐 伊吹くん(中里)
平成26年生まれ/4歳
父：雄輝さん 母：美穂さん
いぶくん4歳のお誕生日おめでとう。
この1年ですいぶん身長が伸びたね♪これからもいぶくんの成長を楽しみにしてるよ☆



きくち あかね
菊地 茜ちゃん(上竹)
平成27年生まれ/3歳
父：徹也さん 母：恵さん
茜ちゃんおたんじょうびおめでとう♡これからもすくすく元気に大きくなってね。来年からは幼稚園、お友達もたくさんできるといいね♪



まつもと あや
松本 彩弥ちゃん(油井)
平成28年生まれ/2歳
父：政和さん 母：麻美さん
2歳のお誕生日おめでとう♡おしゃべりが上手になったね♡あやちゃんの可愛い笑顔がパパママの癒しです！いっぱい食べて遊んで大きくなりますように♡



やすた かい
安田 楓依ちゃん(立石)
平成29年生まれ/1歳
父：晃生さん 母：麻菜さん
初めてのお誕生日おめでとう♡できることが日々増えて、これからの成長もとても楽しみです♪みんなでいっぱい遊ぼうね。



さくま りんか
佐久間 凜佳ちゃん(郭内)
平成27年生まれ/3歳
父：大輔さん 母：佳子さん
3歳のお誕生日おめでとう！すくすく成長してくれてパパもママも嬉しいよ！これからも元気一杯楽しんでいこうね♡



あんざい あやね
安齋 彩寧ちゃん(油井)
平成29年生まれ/1歳
父：稔さん 母：七恵さん
あやねちゃん1歳のお誕生日おめでとう！いつも元気でイタズラ大好きなあやねちゃん。いっぱい遊んでいっぱい食べて大きくなってね。成長を楽しみにしているよ♡



さいとう はやと
齋藤 勇翔くん(藤之前)
平成28年生まれ/2歳
父：勇作さん 母：愛さん
2歳の誕生日おめでとう！
笑顔いっぱい、元気いっぱい、たくさん食べてお腹もいっぱい、すくすく育ってね♪



ほんだ あおい
本多 葵ちゃん(館野原)
平成26年生まれ/4歳
父：剛さん 母：麻耶さん
おたんじょうびおめでとう！いつもおてつだいでくれて、ありがとう。いっぱい食べて、たくさん遊ぼうね！



やまなか しょうたろう
山中 丈太郎くん(郭内)
平成28年生まれ/2歳
父：太郎さん 母：遥さん
2歳のお誕生日おめでとう！おしゃべりが上手になってきて、とっても楽しい毎日です。元気いっぱいでお茶目な丈太郎、これからもたくさん遊ぼうね！



乳幼児健診・健康相談
 問い合わせ…
 健康増進課保健係
 ☎(55)5110
 二本松保健センター
 ☎(55)5108
 岩代保健センター
 ☎(65)2820
 東和保健センター
 ☎(66)2499

※乳幼児健康診査は「予約制」のため、事前に電話等でご予約ください。
 ※集団(4カ月・1歳6カ月児・3歳児)健診では、歯科・保健相談を行っています。歯科相談では希望があれば保護者の方の歯みがき支援も行っています。

乳幼児健康診査

4カ月児健康診査(★要予約)

対象者	期日	場所	受付時間
平成30年6月11日～6月30日生	11/7(水)	安達保健福祉センター	12:30
平成30年7月1日～7月19日生	11/28(水)	二本松保健センター	～13:00

10カ月児健康診査

・対象者は満10カ月を迎えた方です。(まだの方は、1歳前まで受診できませんので早めに受けましょう)
 ・個別健診で実施していますので、問診票と「10カ月児健康診査のお知らせ」(出生届出時に配布)をご覧になり、実施医療機関に予約の上、受診してください。

1歳6カ月児健康診査(★要予約)

対象者	期日	場所	受付時間
平成29年3月11日～3月28日生	11/2(金)	安達保健福祉センター	12:00
平成29年3月29日～4月15日生	11/21(水)	二本松保健センター	～13:20
平成29年4月16日～4月25日生	12/6(木)	安達保健福祉センター	

3歳児健康診査(★要予約)

対象者	期日	場所	受付時間
平成27年7月3日～7月21日生	11/6(火)	安達保健福祉センター	12:00
平成27年7月22日～8月7日生	11/15(木)		～13:20

育児教室

地域	行事名等	日時(受付時間)	場所	内容	問い合わせ	
二本松	親子教室	2日	(金曜)	10:15～11:30	リズム遊びをしよう	子育て支援センター (二本松保健センター内) ☎(23)0415
		16日			お誕生会(10月・11月)	
	2歳児以上	13日、27日	(火曜)	9:45～11:30	七五三製作をしよう など	
	育児講座	6日	(火曜)	9:45～12:00	親子でお料理※15組限定・要予約	
子育て広場	通常開放:毎日(土・日・祝日を除く)		8:30～16:00	保護者のための活動 年齢制限なし(保護者同伴)		
安達	おひさまクラブ	1日、22日	(木曜)	10:00～11:30	1日:自由に遊ぼう 22日:ふるさと村へ行ってみよう!	健康増進課 ☎(55)5110
		あそびの広場	7日、21日	(水曜)	10:00～11:00	ちとせ飴袋を作ろう など
	支援センター がらす	通常開放:毎日(土・日・祝日を除く)		8:30～13:30	年齢制限なし(保護者同伴)	地域子育て支援センターがらす ☎(24)8347 ※内容等詳細はお問い合わせください。
		6日、20日	(火曜)	10:30～11:15	ひよっこクラブ	
		6日(火)、22日(木)		17:50～19:30	こども食堂	
		8日、22日	(木曜)	10:00～12:00	栄養相談、身体測定	
		10日	(土曜)	10:00～12:00	センター開放(土曜開放)	
		14日	(水曜)	10:00～12:00	料理教室	
		15日	(木曜)	10:30～12:00	お誕生会	
		20日	(火曜)	11:30～12:00	離乳食作り	
11日	(日曜)	10:00～13:00	支援センターまつり・すくすく こどもまつり			
通常開放:毎日(土・日・祝日を除く)		9:30～16:00	年齢制限なし(保護者同伴)			
岩代	すくすく広場	1日、8日、15日、22日	(木曜)	10:00～11:30	七五三の袋作り(スタンプ遊び) など	小浜保育所 ☎(55)2124
		通常開放:毎日(土・日・祝日を除く)		8:30～13:30	年齢制限なし(保護者同伴)	
	さくらっこ広場	7日、21日	(水曜)	10:00～11:30	スタンプングを楽しもう など	いわしろさくら こども園 ☎(57)2709
通常開放:毎日(土・日・祝日を除く)		8:30～13:30	年齢制限なし(保護者同伴)			
東和	つくしくらぶ	15日	(木曜)	10:00～	英語で遊ぼう	東和保健センター ☎(66)2499
	わくわく広場	2日(金)、6日(火)、13日(火)		10:00～	人形劇・リトミック・七五三袋作り	とうわこども園 ☎(24)8125
通常開放:毎日(土・日・祝日を除く)			8:30～13:30	年齢制限なし(保護者同伴)		

乳幼児健康相談

離乳食ふれあい教室(★要予約)

対象 7カ月前後、1歳前後のお子さんと保護者

日時	期日	場所	受付時間	教室時間
	11/8(木)	安達保健福祉センター	9:00 ～9:30	9:30 ～12:00
	11/29(木)	東和保健センター		
	12/4(火)	安達保健福祉センター		

内容 離乳食つくりや親子遊びなど 参加費 無料
 持参物 母子健康手帳、おんぶひも、エプロン、三角巾またはバン
 ダナ等、子ども用スプーン、子ども用ミルク・タオルなど
 ※各回の定員等、詳しくはお問い合わせください。

2歳児健康相談(予約不要、二本松・安達会場のみ)

対象者	期日	場所	受付時間
平成28年7月21日～	11/16(金)	安達保健福祉センター	9:00
8月25日生	12/5(水)	二本松保健センター	～9:15

フリー相談(予約不要)※電話での相談も受け付けます☎(24)8660

場所 子育て世代包括支援センター Mum(安達保健福祉センター内)
 内容 乳幼児の身体測定や相談を行います。
 時間 9:00～17:00(年末年始・土日祝日は除く)

定例健康相談

健康増進課予防係☎(55)5109

実施日	場所	内容	受付時間
11/5(月)	二本松保健センター	歯科・栄養・保健相談	9:00 ～11:00
	安達保健福祉センター	保健相談	
	岩代保健センター	歯科・保健相談	
11/8(木)	道の駅ふくしま東和	栄養・保健相談	13:00 ～15:00
	旭住センター	栄養・保健相談	
11/19(月)	二本松保健センター	保健相談	9:00 ～11:00
	安達保健福祉センター	歯科・栄養・保健相談	
	岩代保健センター	保健相談	
	東和保健センター	歯科・保健相談	
11/27(火)	二本松保健センター	こころの健康相談 ※3日前までに要予約	13:30 ～15:30

*相談担当 保健相談…保健師 歯科相談…歯科衛生士
 栄養相談…栄養士 こころの健康相談…臨床心理士
 市民はどなたでも相談できます。お気軽にご相談ください。

【11月】催事等のご案内

※入場料等、詳しくはお問い合わせください

開催日	会場	催事等の内容	開始時間	問い合わせ
3日 (土)	二本松市民会館	二本松戊辰戦争戦没者慰霊祭	13:30	文化課文化振興係 ☎(55)5154
	コンサートホール	柏村音楽教室発表会	13:30	柏村音楽教室(三浦) ☎080(1673)4471
4日 (日)	コンサートホール	カラオケ発表会	9:00	安達カラオケ愛好会 (太田)☎(23)6519
8日 (木)	二本松市民会館	第69回福島県女性大会	10:00	福島県婦人団体連合会 ☎024(526)4355
9日 (金)	市民交流センター	大山忠作美術館収蔵作品展示(第19期)《~H30.3.24》	9:30	大山忠作美術館 ☎(24)1217
11日 (日)	コンサートホール	第14回二本松スポーツ民謡協会交歓大会	9:00	二本松スポーツ民謡協会(渡辺)☎(22)1509
15日 (木)	市民交流センター	年金出張相談会	10:00	街角の年金相談センター 福島☎024(531)3838
18日 (日)	コンサートホール	全国「智恵子抄」朗読大会	13:00	智恵子のまち夢くらぶ(熊谷)☎(23)6743
18日 (日)	二本松市福祉センター	二本松歴史研究会「奥羽列藩同盟」を語る	10:00	安部 ☎(23)6054
22日 (木)	市民交流センター	第68回安達太良画会展《~25日》	10:00	安達太良画会会長(大槻)☎(23)5514
23日 (金・祝)	二本松市民会館	第5回子どもに贈る音楽会	14:00	事務局・佐藤 ☎090(5187)9019
24日 (土)	コンサートホール	(有)日野屋楽器店 ピアノ・エレクトーン発表会 《~25日》	14:30	半沢 ☎024(523)0191
25日 (日)			10:00 14:00	
25日 (日)	岩代総合文化ホール	第11回チャリティー二本松市紅白歌合戦	10:00	熊谷 ☎(46)4114
30日 (金)	市民交流センター	にほんまつマルシェ	16:00	市民交流センター ☎(24)1215

催し

お知らせ

Information

市役所
二本松市金色403-1
☎(23)1111
安達支所
二本松市油井字瀧石1-2
☎(23)1221
岩代支所
二本松市小浜字北月山27
☎(55)2111
東和支所
二本松市針道字蔵下22
☎(46)2111
市ウェブサイトアドレス
<http://www.city.nihonmatsu.lg.jp/>



第21回二本松市民音楽フェスティバル

市内の小学校・中学校・高校の児童生徒および一般の音楽団体が集い、出演者と聴衆が一体となって楽しむ音楽祭を開催します。

日時 11月11日(日)
午前10時~

場所 二本松市民会館

入場料 無料

出演※各演目の出演順

邦楽
・智恵子の里愛好会(大正琴)

・福箏会(三曲)

太鼓

・渋川小学校

合唱

・二本松婦人会歌声クラブ

・杉田小学校

・あだたら混声合唱協会

・岩代童謡・唱歌を歌う会M.P.P

いわしろキッズコーラス隊

・郭内松寿会 童謡・唱歌を楽しむ会

・あだたら混声合唱協会

・子供に音楽を贈る会

「福島しあわせ運べるように合唱団」

・二本松南小学校

・うたごえほなみ

・二本松北小学校
・コーラス・アカシヤ
・コール小浜ブルメリア
・コール風音

・安達高等学校

・安達高等学校

・二本松第一中学校

・二本松第一中学校・安達高等学校・安達高等学校校合同合唱

・オカリナ・アンサンブル

あんだんて

・二本松北小学校

吹奏楽

・二本松第三中学校

・安達中学校

・安達高等学校

・安達高等学校

・二本松第一中学校

◎問い合わせ：
文化課文化振興係

☎(55)5154

文化課文化振興係



川本元気塾健康づくり測定コーナー

福島大学の川本和久研究室による、立位姿勢の重心など簡単な測定やアドバイスをしています。

日時 11月5日(月)
11月19日(月)

場所 安達支所内

午前11時～午後2時

内容 重心動揺：立位姿勢における

バランスを測定し、重心の置き方をアドバイスします。微小循環：手の指先の毛細血管をモニターし、血液の流れを確認して、生活改善等のアドバイスをします。

測定料 無料

※申し込みは不要です。

◎問い合わせ：
生涯学習課スポーツ推進係

☎(62)7067

平成31年 成人式

日時 平成31年1月13日(日) 13:30～

会場 二本松市民会館

対象者 平成10年4月2日から平成11年4月1日までに生まれた方で、市内在住者または出身者。

※平成30年9月30日現在で二本松市に住民登録がある方には、案内状を送付します(11月中旬頃を予定)。

※二本松市に住民登録がない方、または平成30年10月1日以降に二本松市に住民登録をされた方は、申し込みが必要です。12月15日までに生涯学習課、各公民館、市民課へご連絡ください。



申し込み用QRコード(スマートフォン)

◎問い合わせ…生涯学習課生涯学習係
☎(62)7066 Fax(22)7171

二本松市青少年健全育成推進大会

二本松市の未来を担う青少年の育成運動を推進するため、次により青少年健全育成推進大会を開催します。

日時 11月10日(土)
午後1時30分～

場所 東和文化センター

内容 ・小中学生による「家庭の日」
「少年の主張」作文発表
・講演
「震災後の福島の子ども達」
講師 中鉢博之氏
(福島市出身)

入場料 無料

◎問い合わせ：
生涯学習課生涯学習係

☎(62)7066

ふるさと・ふくしま合同就職面接会in郡山2018

日時 11月9日(金)
午後1時～3時

場所 ビッグパレットふくしま

対象者 ・東日本大震災および東京電力福島第一原子力発電所事故のため避難をしている方

・大卒等(既卒者を含む)U・I・Jターン希望者

参加企業
県内企業40社(予定)

※参加企業は開催日の約1カ月前までに福島労働局ホームページで公開します。

参加費 無料

その他
事前申し込みは不要です。

◎問い合わせ：
福島労働局職業対策課

☎024(529)5438

募集

ふるさと二本松「四季のかわり」冬コース会員募集

二本松でとれた新鮮な農産物を、ふるさとの便りとしてお届けします。

内容
二本松のお米(2kg)、切り餅、長イモ、アサツキ、リンゴ、ニンジン、シイタケ、ゴボウ、ゆず、大根など

※内容は変更になること有り。

料金 4千円(税込み)

※東北・関東・信越地域以外は送料が加算されます。

発送日 12月下旬

申込期限 12月7日(金)

入学準備学習

10～12月 毎週 特別価格3,240円(税込)

対象 年少・年中・年長

内容 かんすう・くご 2教科

講師 新進塾講師と4回の教室学習と家庭学習

※「入学準備かるた」をプレゼント!

学研教室

学研わくわく教室 ☎22-6817 または ☎090-6620-7380

二本松市立とうわこども園

◆第32回福島県建築文化賞 優秀賞受賞

◆第36回東北建築賞 作品賞受賞

ヤマニ建設株式会社

〒964-0994 福島県二本松市南町225 TEL 0243-23-1409代 FAX 0243-23-1410
ホームページ http://www.yamani-1971.com/ E-mailアドレス info@yamani-1971.com

無料
人権・行政
相談所



二本松地域 福祉センター 11月1日(木)13:00～15:00
東和地域 東和支所 11月7日(水)10:00～12:00

申し込み方法

- ① 現金での申し込み
農政課(市役所2階)、またはJAふくしま未来直販課安達地区センター・二本松営農センター・安達営農センターまで現金を添えてお申し込みください。
- ② 郵便振替の場合の振込先(口座番号)
02260・3・73560
(加入者名)
ふくしま未来農業協同組合
- ◎ 問い合わせ：
JAふくしま未来直販課安達地区センター
農政課総合農政係
☎(55)5116



自衛官募集

募集種目	採用予定	採用資格	受付期間	試験日
陸上自衛隊 高等工科学校	推薦	中学卒業(見込含む)で 17歳未満の男子	11月1日 ～11月30日	H31年1月5日から7日のい ずれか1日を指定
	一般		11月1日～ H31年1月7日	1次：H31年1月19日 2次：H31年2月1日～4日
自衛官候補生	陸上・海上・航 空男子	18歳以上27歳未満の者	年間を通じて	受け付け時にお知らせします。

※募集人員については、決定次第、自衛官募集ホームページ等でお知らせします。
※「推薦」の詳しい募集要項は、下記までお問い合わせください。

◎お問い合わせ・資料請求先…生活環境課・各支所地域振興課または自衛隊福島募集案内所 ☎024(545)7995

教室・講座

市民講座 「元号と漢字」

あと数カ月で『平成』が終わり、新しい元号に変わります。「元号とはそもそも何か」「始まりはいつか」「元号名のついた事件」など、元号に関する歴史的背景や経緯、漢字の字源などさまざまな視点から学びます。

日程・内容(全4回)

- ① 11月28日(水)
「元号とは、古代の元号1」
…元号の始まり ほか
 - ② 12月5日(水)
「古代の元号2、
中世の元号1」
…災異改元 ほか
 - ③ 12月12日(水)
「中世の元号2」
…応仁の乱 ほか
 - ④ 12月19日(水)
「近世の元号、近代・現代の元号、一世二元」
…寛永の大飢饉 ほか
- 時間(①～④全て)
午前10時30分～正午
- 場所
二本松中央公民館

対象者 市内在住・在勤者
定員 30人程度

受講料 千円(初回納入)
講師 福島県漢字同好会会
長 八重樫 一氏

申し込み方法
各公民館・図書館に備え付けの申込用紙に記入の上、二本松中央公民館・各公民館窓口にて提出していただくか、ファックス・Eメールにてお申し込みください。Eメールの場合は、件名に講座名を入れ、氏名・住所・年齢・電話番号を書き込み送信してください。なお、受け付け完了の返信がない場合はご連絡願います。

申込期限 11月15日(木)
◎お問い合わせ：
二本松中央公民館
☎(23)5121
Fax(22)7171
Eメール
shogaigakushu@city.
nihonmatsu.lg.jp

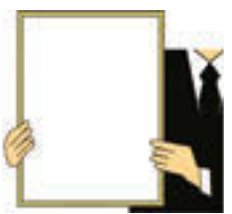

山岡行政書士事務所

随時無料相談

- 遺産相続 ○遺言 ○成年後見
 - 離婚 ○農地転用 ○その他
- (※出張相談にも応じます)

〒964-0868 二本松市館野一丁目365番地1
行政書士 山岡 憲夫
TEL0243-22-1617(杉の子保育園内) (携) 080-6975-5121

畳のことなら
お任せください!!!

狩野
畳店

替メニュー(税別)

- 障子、アミ戸(欄間サイズ) 500円～
- ふすま(1枚) 2,600円～
- 畳替え(1枚) 5,000円～

～絨毯(じゅうたん)の除菌もしております～

その他

ガラス修理、雨どい修理、ペアガラス設置、床修理、クロス、カーテン、カビ対策アドバイス など

二本松市原セ大畑250-1 TEL/FAX 0243-23-7945
携帯 090-4888-1032

市民講座 「二本松藩と戊辰戦争」

慶応4(1868)年に二本松城が落城して150年がたちました。

信義を貫いた二本松藩の壮絶な戦いを改めて考えます。

日程・内容(全2回)
①11月16日(金)

「二本松藩と戊辰戦争」
講師 二本松市文化財保護
審議会委員 根本豊徳氏

②11月22日(木)
「戊辰150年特別企画展
から見える二本松藩」

解説 二本松市教育委員会
文化課職員

時間(①②とも)
午前10時～11時30分

場所
①二本松中央公民館

②二本松市歴史資料館

対象者 市内在住・在勤者
定員 20人程度

受講料 500円(初回納入)
※歴史資料館特別企画展の観
覧料(200円)が別途必要
となります。

申し込み方法
各公民館・図書館に備え付
けの申込用紙に記入の上、二

本松中央公民館各公民館窓
口に提出していただくか、
ファックス・Eメールにてお
申し込みください。Eメール
の場合は、件名に講座名を入
れ、氏名・住所・年齢・電話
番号を書き込み送信してくだ
さい。なお、受け付け完了の
返信がない場合はご連絡願
います。

申込期限 11月9日(金)
◎問い合わせ：
二本松中央公民館

☎(23)5121
Fax(22)7171
Eメール

shogaigakushu@city.
nihonmatsu.lg.jp

市民大学セミナー 「私は、創造的でありたい」 特別聴講生募集

今回講師にお迎えする若宮
正子さんは、定年後に独学で
パソコンを学び、81歳で「ひ
な祭り」をテーマにしたゲー
ムアプリを開発、米アップル
社に招待され世界開発者会議
に出席しました。また国連で
は、基調講演をされるなど世
界中の注目を集め、日本では
政府の「人生100年時代構

想会議」の有識者議員にも選
ばれています。
83歳の現在もデジタル機普
及活動に尽力されている若宮
さんに、これからの生き方に
ついて学びます。

午後2時～3時30分
場所 二本松市民会館
講師 NPO法人ブロード
バンドスクール協合理事
若宮正子氏



対象者 市内外を問わず、希
望する方はどなたでも聴講
できます。

受講料 500円

申し込み方法 二本松中央、
安達、岩代、東和公民館い
ずれかの窓口に、受講料を
添えてお申し込みください。

◎問い合わせ：
二本松中央公民館

☎(23)5121

※2コース受講でも同額。
申し込み方法 各公民館に備
え付けの申込用紙に記入の

市民文化講座 「年越しそば道場」

はじめてのそば打ちコース
グループでそばを打ち、で
きたてを試食。そば打ち経
験者の参加も大歓迎。

日時 12月1日(土)
午前9時～午後1時

材料費(そば粉代) 200円
そば職人ふるまいコース
マンツーマン指導の下、1
人でそば打ち。そばは茹です
で召し上がってください。

日程①12月15日(土)
②12月16日(日)

時間
(A)午前9時～10時
(B)午前10時20分～11時20分
※希望の日程・時間枠をお知
らせください。

材料費(そば粉代) 900円
《以下、両コース共通事項》

場所 安達公民館
講師 安達そば打ち愛好会

対象者 市内在住、在勤者
定員 各コース20人

受講料 500円

申し込み方法 各公民館に備
え付けの申込用紙に記入の

URL http://www.satou-gumi.co.jp

TEL 22-8558

株式会社 佐藤組

〒962-0827 二本松市表1丁目552-7

二本松法律事務所
NIHONMATSU LAW OFFICE

TEL: **0243-23-0795** 予約制

初回相談無料! 土曜日も相談対応!

月～土(電話受付は平日のみ) 弁護士: 井上 航
二本松市若宮2-163-1 NTT二本松ビル4階
ACCESS▶警察署隣・NTTドコモ右脇入口

9:00～17:00

http://nihonmatsu-lawfirm.jp

言 宣 賃 家 低

ユー・ミー・マンション

安心快適賃貸!

▶▶ 入居キャンペーン中 ◀◀

住んでみませんか!
ご連絡お待ちしております。

ホームページをどうぞご覧下さい。
URL http://www.satou-gumi.co.jp

株式会社 佐藤組
TEL 22-8558



上、安達公民館窓口に受講料と材料費を添えてお申し込みください。

申込期限 11月20日(火)
 ※詳細は市ウェブサイトをご覧ください。
 ◎問い合わせ・申し込み：安達公民館

☎(23)3721
 Fax(23)8203



冬の炭焼き教室

炭焼きを行うには炭の材料準備から火入れ等、その他管理も含め炭ができるまで約2週間かかります。特に火入れから窯止めまでの間は、慎重な管理が必要となりますので、曜日に関係なく参加できる方を募集します。なお、参加された方には、教室で作った炭をプレゼントします。

日時・内容
 「窯入れ・火入れ」
 ・日時 11月26日(月)
 午前9時

内容 炭焼きのしくみ説明、窯入れ、火入れ等
 「窯焚き・窯止め」
 ・日時 11月27日(火)～30日(金)

※この間は、相談の上交代で管理します。

内容 炭窯の管理
 「窯出し」
 ・日時 12月7日(金)
 午前9時～正午

場所 市民の森(スカイピアあたり温泉保養館東側)
 ※旧バターゴルフ場クラブハウス前集合で、車はスカイピア大駐車場をご利用ください。

講師 二本松森林ボランティア協議会の皆さん等
 服装等 汚れてもいい服装、手袋、タオル、飲料水等
 定員 5人
 ※応募者多数の場合は抽選。
 参加費 無料
 申込期限 11月19日(月)
 ◎問い合わせ・申し込み：農林課農地管理係

☎(55)5118

税

消費税軽減税率制度等 説明会

～軽減税率制度への対応には準備が必要です～

2019(平成31)年10月1日から実施される消費税の軽減税率制度等について、事業者の方を対象として説明会を開催します。どなたでも参加できますので、ぜひお越しください。なお、事前の予約は必要ありませんので、都合のいい会場・日程にお越しください。

開催日・場所

- ・二本松福祉センター
 12月3日(月)、4日(火)
 - ・あだたら商工会安達振興センター
 12月10日(月)
 - ・あだたら商工会岩代振興センター
 12月12日(水)
 - ・あだたら商工会東和振興センター
 12月14日(金)
- 開催時間(全開催日共通)
 ・昼の部
 …午後3時30分～5時
 ・夜の部
 …午後6時～7時30分

その他

どの会場も駐車場には限りがありますので、公共交通機関をご利用願います。

◎問い合わせ：

二本松税務署法人課税部門
 ☎(22)1192(内線18)
 ※音声案内に従って「2」を選択してください。

税の無料相談所を開設

11月11日から17日は「税を考える週間」です。二本松税務署管内地区税務協議会および東北税理士会二本松支部では、税理士による「税についての無料相談所」を開設します。

相続税や贈与税でお悩みの方、所得税の住宅ローン控除についてなど、税についての相談を受けますのでお気軽にご来場ください。

日時 11月12日(月)

午前10時～午後4時
 場所 二本松福祉センター
 ◎問い合わせ：二本松税務署総務課

☎(22)1192

2018年11月 競輪開催日程	
20~25	競輪祭 GIN(小倉)
1~4	防府記念[GIII]
10~13	取手記念[GIII]
<small>※F I、F II開催情報はあだたらホームページでご確認ください</small>	
2018年11月オートレース開催日程	
31~114	日本選手権SG(川口)
16~18	飯塚オート
5~7	山陽オート
19~21	川口オート
8~11	伊勢崎オート
22~26	開設記念GI(飯塚)
12~15	川口オート
27~30	浜松オート
16~18	浜松オート

お得意情報

- ① 月曜・水曜・金曜
 ナイター未確定単券3,000円分で
 景品プレゼント
- ② 水曜・日曜
 ウェルカムドリンク
- ③ 5と0の付く日は
 入場ポイント2倍!

**オートレース初心者講習会
 随時開催**

詳しくはサテライトあだたらホームページ
※競輪場外場券は別
サテライトあだたら
 ☎0243-53-2267

相続サポートあだち

相続/遺言無料相談会

◇12月3日(月) 午後6時～8時

◇二本松市勤労者研修センター2階(郭内北小隣り)
 行政書士 石川晃雄(☎23-4460 原セ諏訪236)
 行政書士 佐藤直人(☎23-5980 油井字前作171)

◎電話で石川までご予約ください。 ◎相続遺言に係る文書作成に関する相談会です。 ◎守秘義務を守りますので安心してご相談下さい。

不動産の相続登記は お早めに

土地等の不動産の相続登記は、いつまでにしなければならぬという決まりはありませんが、登記名義を何年も亡くなった方のままにしていると、次のような問題が発生します。相続登記は早めに行いましょう。

- ・相続人のうち誰かが亡くなつてしまうと、新たな相続が発生し手間が複雑になる。
- ・相続関係者が多数となり、相続人間のトラブルが発生しやすくなる。
- ・相続人が高齢となり認知症になった場合、成年後見人の選任が必要になるなど、手続きに余分な費用と手間が掛かる。
- ・不動産の売買や不動産を担保にお金を借りることができなくなってしまう。
- ・相続登記の際に必要な住民票や戸籍等の書類が、保存期限の経過などにより取得できなくなってしまう。

◎問い合わせ先

福島地方事務局
☎024(534)2045

下水道

下水道受益者負担金 二本松・岩代処理区 第3期の納入期間

納入通知書の場合

11月1日(木)～30日(金)

口座振替の場合

振替日 11月12日(月)

※安達処理区第3期は12月です。

※納期内にお支払いください。

※口座振替の方は残高の確認をお願いします。

※お支払いは口座振替が便利です。ご希望の方は左記までご連絡ください。

お宅の生活排水は 大丈夫ですか？

単独浄化槽やくみ取り便槽の場合、お風呂、流し台、洗面所の水はそのまま側溝へ流れ、臭いの原因になります。下水道が整備されている区域では下水道に、整備されていないところでは合併浄化槽にして、水環境を守りましょう。

◎問い合わせ先

下水道課下水道管理係
☎(55)5138

暮らし

野生キノコの出荷制限 について

中通りと浜通り、会津地方の一部で採取された「野生キノコ」は、放射性物質の影響により出荷が制限されていますので、出荷・販売・譲渡をしないでください。

※「栽培キノコ」についても、出荷制限されている「品目」および「市町村」があります。

※最新の情報を福島県ホームページなどでご確認ください。

◎問い合わせ先：
福島県東北農林事務所森林林業部林業課
☎024(521)2632



11月12日～25日は 「女性に対する暴力をなくす運動」週間です

配偶者等からの暴力、性犯罪、ストーカー行為、セクシャルハラスメント等の女性に対する暴力は、女性の人権を著しく侵害するもので、決して許されるものではありません。

この運動期間をきっかけに、女性への暴力のない住みよい社会づくりを進めましょう。

暴力行為等を発見した場合は、配偶者暴力相談支援センターまたは警察に通報するなど、ご協力をお願いします。

◎問い合わせ先：
女性のための相談支援センター(福島市上浜町)
☎024(522)1010
福島県男女共生センター(二本松市郭内)
☎(23)8320

「女性の人権ホットライ
ン」強化週間

夫・パートナーからの暴力やストーカーなどの女性の抱える人権問題について、電話相談を実施します。相談は、人権擁護委員および法務局職

員が対応し、秘密は守られます。お気軽にご相談ください。

期間

11月12日(月)～18日(日)

時間

午前8時30分～午後7時

※11月17日(土)、18日(日)は午前10時から午後5時まで。

※強化週間以外の平日も午前8時30分から午後5時15分まで相談を受け付けます。

相談専用電話
☎0570(070)810
(全国共通ナビダイヤル)

◎問い合わせ先：
福島地方法務局人権擁護課
☎024(534)1994



「法テラス二本松」土曜相談を開始しました

法テラス二本松では、試行的に9月より土曜日の相談を開始しました。試行期間は、平成31年3月31日までです。身近な法的トラブルについて、弁護士による法律相談が

土曜日にもご利用いただけます。土曜日の相談は、第2週と第4週のみとなっておりますので、詳しくはお問い合わせください。

曜日	相談対応者
火～土	弁護士
火	行政書士 社会福祉士 社会保険労務士
水	司法書士
木	税理士 建築士 土地家屋調査士

◎問い合わせ・予約：

法テラス二本松

☎050(3381)3803

※受付時間は火曜日から土曜日の午前9時から午後5時。

無料「調停相談会」

離婚、相続・遺産分割、扶養等家庭内の問題、借金問題、土地・建物の紛争、交通事故による損害賠償等の問題など、お気軽にご相談ください。

日時 11月18日(日)

午前10時～午後4時

※受け付けは午後3時30分までです。

場所 二本松福祉センター
相談員 調停委員、各種専門

家など

◎問い合わせ：

福島地方・家庭裁判所総務課

☎024(534)2194

農地利用計画変更申し出の受け付け

農地に住宅や駐車場、工場や資材置場、農業用施設等や建設する場合、農用地利用計画の変更手続きが必要となります。

市では変更の申し出(除外、編入、用途区分の変更)を受け付けており、次の締切日は左記のとおりです。

締切日 12月20日(木)

注意点 変更の申し出をされても、全てが認可されるとは限りません。

※提出書類等変更申し出の詳細については、広報にほんまつ4月号33ページをご覧ください。左記までお問い合わせください。

◎問い合わせ：

農政課総合農政係

☎(55)5116

その他

「県民手帳」「県勢要覧」好評発売中

例年ご好評をいただいている「県民手帳」の平成31年版、「県勢要覧」の平成30年版が好評販売中です。

購入を希望される方は、左記の場所で販売していますので、お問い合わせください。



販売場所

市役所企画財政課または各支所地域振興課窓口

※市内では加藤書店、みどり書房、コメリパワー安達店、ダイユーエイト二本松店、若松屋書店および各道の駅でも取り扱っています(県勢要覧については、みどり

書房、若松屋書店での取り扱いとなります)。

取扱期限

平成31年1月31日(木)

販売価格(1冊・税込み)

県民手帳：500円

県勢要覧：1500円

◎問い合わせ：

企画財政課企画調整係

☎(55)5090

応急仮設住宅入居期間の再延長について

現在市内には、旧平石小学校跡地と杉田農村広場の2カ所に応急仮設住宅があり、浪江町から避難している約30人の方が入居されています。

県は、平成31年3月31日までとしている応急仮設住宅の提供期間を、更に1年延長し、平成32年3月31日までとすることを決定しました。

地域の皆さまには、引き続きご理解とご協力をお願いいたします。

◎問い合わせ：

建築住宅課住宅係

☎(55)5133

宝くじ助成金で整備しました

宝くじの社会貢献広報事業として、宝くじの受託事業収入を財源として実施しているコミュニティ助成事業を活用し、岩代地域の杉沢区では、地元行事で使用するテント、テーブルおよび椅子等の備品を整備しました。



杉沢区で整備したテント、テーブル、椅子



◎問い合わせ：

企画財政課地方創生・新工
ネルギー推進係
☎(24)7120

ブロック塀などの安全点検について

国土交通省では、建築物の既設の塀の安全点検のためのチェックポイントを作成しています。塀を設置している方は、安全点検の参考にしてください(下の図参照)。

チェックポイントの内容などに不明な点がある場合には、最寄りの特定行政庁までお問い合わせください。

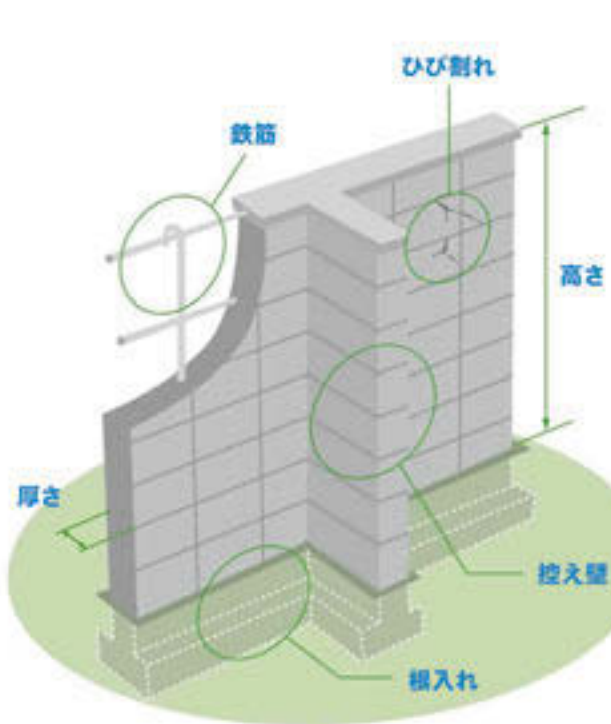

ブロック塀について、以下の項目を点検し、ひとつでも不適合があれば危険なので改善しましょう。
まず外観で1~5をチェックし、ひとつでも不適合がある場合や分からないことがあれば、専門家に相談しましょう。

- 1. 塀は高すぎないか
・塀の高さは地盤から2.2m以下か。
- 2. 塀の厚さは十分か
・塀の厚さは10cm以上か。(塀の高さが2m超2.2m以下の場合は15cm以上)
- 3. 控え壁はあるか。(塀の高さが1.2m超の場合)
・塀の長さ3.4m以下ごとに、塀の高さの1/5以上突出した控え壁があるか。
- 4. 基礎があるか
・コンクリートの基礎があるか。
- 5. 塀は健全か
・塀に傾き、ひび割れはないか。
- <専門家に相談しましょう>
- 6. 塀に鉄筋が入っているか
・塀の中に直径9mm以上の鉄筋が、縦横とも 80cm間隔以下で配筋されており、縦筋は壁頂部および基礎の横筋に、横筋は縦筋にそれぞれかぎ掛けされているか。
・基礎の根入れ深さは30cm以上か。(塀の高さが1.2m超の場合)

軽集積(れんが造、石造、鉄筋のないブロック造)の塀の場合

- 1. 塀の高さは地盤から1.2m以下か。
- 2. 塀の厚さは十分か。
- 3. 塀の長さ4m以下ごとに、塀の厚さの1.5倍以上突出した控え壁があるか。
- 4. 基礎があるか。
- 5. 塀に傾き、ひび割れはないか。
- <専門家に相談しましょう>
- 6. 基礎の根入れ深さは20cm以上か。

出典：パンフレット「地震からわが家を守ろう」日本建築防災協会 2013.1より一部改

◎問い合わせ…県北建設事務所建築住宅課 ☎024(521)2575

① 市内の環境放射線量測定値 (測定日:10月11日)

測定地点	H30	H29	測定地点	H30	H29
あだたら体育館	0.07	0.08	田沢集会所	0.08	0.09
二本松市役所	0.14	0.14	田沢(曲山集会所)	0.13	0.14
二本松住民センター	0.10	0.13	初森(初森老人憩いの家)	0.09	0.10
塩沢住民センター	0.08	0.09	東和支所	0.11	0.12
岳下住民センター	0.14	0.13	木幡住民センター	0.10	0.11
杉田住民センター	0.12	0.14	太田住民センター	0.11	0.11
石井住民センター	0.10	0.10	戸沢住民センター	0.13	0.14
大平住民センター	0.15	0.17	戸沢(熊野谷集会所)	0.11	0.12
			あだたら体育館	0.07	0.08
			安達支所	0.08	0.09
			渋川住民センター	0.14	0.15
			上川崎住民センター	0.16	0.19
			下川崎住民センター	0.15	0.15
			岩代支所	0.13	0.12
			新殿住民センター	0.12	0.12
			旭住民センター	0.10	0.10

② 自家消費用農産物の放射性物質測定結果(市独自)

市放射性物質測定センターなどで測定した作物のうち、特に検査数の多かった4種類の作物の測定結果です。この測定結果は、放射性物質を市独自に測定した数値であり、出荷あるいは販売等の目安となる数値ではありません。(測定年月日:平成30年9月3日~28日・単位:Bq/kg)

品名	測定件数	不検出数	検出数	基準値超数(100Bq/kg)	セシウム	
					最小値	最大値
栗	81件	66件	15件	6件	28.00	403.00
ミョウガ	19件	19件	0件	0件	不検出	
枝豆	10件	10件	0件	0件	不検出	
サトイモ	9件	9件	0件	0件	不検出	

※左表はセシウムの合計値(セシウム134+セシウム137)のみの公表となっています。
※検出限界値は、測定物の重量や密度により測定物毎に異なります。検出限界値未満のものを不検出としています。
※基準値(100Bq/kg)を超えた栗6件は自家消費用であり、流通していません。

③ 飲料水(水道水)の放射性物質モニタリング検査結果

水道・簡易水道では週1回の放射性物質モニタリング検査を行っています。平成30年10月3日採水分までの検査結果において、放射性物質は未検出(検出限界値以下)でした。
※ゲルマニウム半導体検出器の検出限界値はおおむね1Bqと なっています。

◎問い合わせ…

- ① 除染推進課調査推進係 ☎(22)1580
- ② 市放射性物質測定センター ☎(55)5160
- ③ 水道課水道業務係 ☎(55)5137



秋の火災予防運動 (11月9日~15日)

秋が深まりストーブやこたつが恋しい季節になってきました。本格的な冬の訪れを前に、火災予防運動に合わせ暖房器具やその周りを点検しましょう。

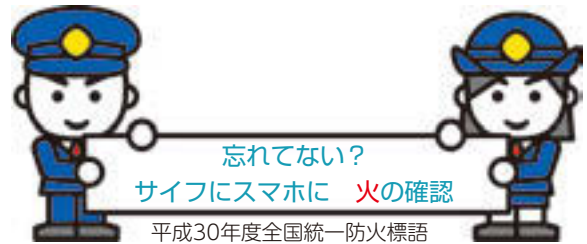

暖房器具による火災を防ぐために

- ① 衣類などの可燃物やスプレー缶を暖房器具の周りに置かない。
- ② 暖房器具の火は必ず消してから外出する。
- ③ 定期的に点検を行ない、調子が悪いときは専門業者に見てもらおう。



◎問い合わせ…安達地方広域行政組合消防本部・北消防署 ☎(22)1211

消費生活センター

消費生活に関するさまざまなトラブルに対して、市では専門の相談員を配置し、解決のためのサポートを行っています。お気軽にご相談ください。

◎問い合わせ…消費生活センター ☎(24)7200

相談日 月曜から金曜(祝日および年末年始は除く)
相談場所 市役所本庁1階(生活環境課前)
受付時間 午前の部: 9:00~12:00
 午後の部: 13:00~15:00

10月の市内商品価格

(お買い物の目安に)

◎問い合わせ…生活環境課市民生活係 ☎(55)5102

品目	規格	今月調査 平均価格(円)	9月調査 平均価格(円)	対9月比 (%)
塩さけ	甘塩切身100g	183	190	▲ 3.6
キャベツ	1kg	167	183	▲ 8.7
豚肉	もも肉中100g	191	188	1.5
鶏卵	Mサイズ1パック10個入り	198	200	▲ 1.0
みそ	赤みそ1kg	327	312	4.8
砂糖	上白糖ポリ袋1kg入り	230	220	4.5
灯油	白灯油18L(配達)	1,700	1,663	2.2
LPG	家庭用10m ³ 使用価格	7,866	7,840	0.3



図書館だより

Nihonmatsu City Public Library

今月は岩代図書館の新着本をご紹介します。



モノの見方が変わる大人の地理力
 ワールド・リサーチ・ネット/編
 (青春出版)

「ご出身はどちらですか?」「〇〇です」さて、この後相手と距離を縮めるにはどう返せばいい?地名、地形、境界線から気象、産業、名所・旧跡まで、ためになるネタが満載です。



ぼくは恐竜探検家!
 小林快次/著 (講談社)

恐竜学とは、いったいどんな研究をするのか?恐竜学者になるには、なにが必要なのか?子どもから大人まで、すべての恐竜ファンに贈る一冊です。

二本松図書館 ☎(23)5082

休館日 11月5日(月)、12日(月)、19日(月)、26日(月)、30日(金)

おはなしのへや

日時 11月3日(土・祝) 11:00~11:30

場所 二本松図書館

内容 ともだち

おひざにだっこ

日時 11月22日(木) 11:00~11:20

場所 二本松図書館

内容 赤ちゃん絵本の読み聞かせや紹介

♪二本松図書館では、おはなしボランティアを募集中。

岩代図書館 ☎(55)3255

休館日 11月3日(土・祝)、5日(月)、12日(月)、19日(月)、23日(金・祝)、26日(月)、30日(金)

おはなし会

日時 11月17日(土) 10:00~11:00

場所 岩代図書館

内容 ゲーム、おはなし、つくってあそぼう など

※対象は幼児から小学生ですが、ご家族皆様さんでお楽しみください。

第23回智恵子のふるさと小学生紙絵コンクール

金賞受賞作品を紹介

福島県内および、高村光太郎が晩年過ごした岩手県花巻市内の小学校197校の児童から、2,951点の応募作品があり、金賞6点、銀賞6点、特別賞6点、優秀賞60点、佳作60点の作品が入賞しました。金賞を受賞した6作品を紹介します。なお金賞、銀賞と特別賞の作品を、次の日程で展示しています。

展示期間 11月25日(日)まで

展示場所 智恵子記念館

※智恵子記念館への
入館料が必要



1年生の部 「ふじさん」
白河市立釜子小学校 吉田壮佑くん



2年生の部
「夏はやっぱり花火とかき氷」
いわき市立小名浜東小学校
馬目直大くん



3年生の部 「花火大会」
三春町立沢石小学校 飛田倅菜さん



4年生の部 「たん生日」
喜多方市立熱塩小学校 小椋葉月さん



5年生の部
「ひいおばあちゃん
のひまわり」
福島市立飯野小学校
高橋心美さん



6年生の部
「フクギ並木を自転車散歩」
郡山市立桃見台小学校
木村 葉さん

二本松市結婚推進事業

第8回Welcome 二本松de婚活 X'mas Party

日 時 12月1日(土) 13:00~18:00(12:30受け付け開始)

場 所 二本松御苑

内 容 トークタイム、フリータイム、体験イベント、ビュッフェスタ
イルディナー、マッチング発表

参加資格 28歳~40歳代の独身男女

※男性は市内在住・在勤者で、事前セミナーを受講することが条件。

定 員 男女各20人程度 ※申し込み多数の場合は抽選となります。

参加費 男性7,000円、女性3,000円

申し込み方法 電話またはQRコードからお申し込みください。

申込期限 11月9日(金)

※詳しくは、あだたら商工会ホームページまたは下記までお問い合わせください。

◎問い合わせ・申し込み…あだたら商工会 ☎(23)5854 Fax(22)4438



QRコード

「三ノ丸御殿」の復元・再現に向けて

二本松城に関する文献、古文書、歴史資料はございませんか？

二本松城は、日本100名城の一つに数えられる名城で、その城内の三の丸には、かつて「三の丸御殿」が存在しました。

慶応4(1868)年、戊辰戦争二本松の戦いで、二本松少年隊の悲話とともに落城・燃失した「三の丸御殿」。現在は、菊人形の会場などで三の丸御殿跡地を使用していますが、市ではこの三の丸御殿を復元・再現することが、二本松城のシンボルとして、また歴史・文化・観光の拠点として重要な意義を持つと考えています。

今後、三の丸御殿復元・再現の詳細な調査研究を進めていく上で、二本松城に関する文献・古文書・歴史資料などが必要となってきます。心当たりのある方は、下記までご連絡ください。



二本松御城図

◎問い合わせ…文化課文化振興係 ☎(55)5154

二本松市公設地方卸売市場

市場まつりで旬の味を堪能ください

二本松市公設地方卸売市場では、市民の皆さまの日ごろのご愛顧への感謝を込めて「市場まつり」を開催します。安全・安心な地元の野菜や旬の果物などを特別価格で販売するほか、各産地の野菜や果物、水産物が盛りだくさんです。お誘いあわせの上、ぜひご来場ください。

日 時 11月11日(日) 6:30~9:00

場 所 二本松市公設地方卸売市場(中里67番地1)

内 容 新鮮な野菜の詰め放題、サンマの詰め放題、マグロの解体・即売など

※入荷状況によっては内容の一部が変更になる場合があります。



昨年の市場まつりの様子

◎問い合わせ…松印二本松青果(株) ☎(23)3300 農政課総合農政係 ☎(55)5116

第30回市町村対抗福島県縦断駅伝競走大会

ゼッケンNo.9二本松市チームを応援しよう

県内の市町村が栄光をかけて白河～福島間をたすきでつなく「ふくしま駅伝」が今年も開催されます。市内の主な通過箇所は下記のとおりです。選手たちへのご声援をお願いします。

開催日 11月18日(日)



※ランナー通過時は交通規制となります。コース周辺にお住まいの方や通行される方には大変ご不便をお掛けしますが、皆さまのご理解とご協力をお願いします。



二本松市一周駅伝競走大会

交通規制のお知らせ

一周駅伝開催日 11月25日(日)

駅伝競走大会開催に伴い、各所において交通規制が行われます。コース周辺にお住まいの方や通行される方には大変ご不便をお掛けいたしますが、皆さまのご理解とご協力をお願いします。

なお、コース全線においてランナー通過時は、ランナーの順行方向が交通規制となります。周辺を通行される際は、交通整理員の指示に従ってください。また、コース上やゴール付近の城山テニスコート周辺の公道には、レースに支障を来すので車両の駐停車はしないでください。

市内の主な通過箇所(通過予定時刻)は右の表のとおりです。選手へのご声援をお願いします。

二本松一周駅伝の主な通過箇所(通過予定時間)【中学生・一般の部】

区	距離(km)	区間(中継場所)	通過予定時刻
1区(女子区間)	3.0	スタート 安達ヶ原ふるさと村	9:30
2区	3.4	第1中継所 秋山商店前	9:40~9:48
		第2中継所 川口バス停付近	9:52~10:03
3区	3.1	第3中継所 岩南集会所前	10:03~10:20
		第4中継所 旧菅野工業所前	10:12~10:31
5区	3.9	第5中継所 藤内地会館前	10:24~10:49
		第6中継所 上川崎13区集会所前	10:34~10:51
7区	2.8	第7中継所 野辺区生活改善センター前	10:44~11:05
		ゴール 城山総合体育館前	10:57~11:18

※各中継所において、先頭通過より15分経過後に繰り上げスタート
 ※第7中継所においては、先頭通過より10分経過後に繰り上げスタート

◎問い合わせ…生涯学習課スポーツ推進係 ☎(62)7067

菊人形会場内がおもしろい！

菊人形の開催期間中、会場内ではさまざまなイベントや特典を用意しています。

「今年はまだ行ってない」という方は、ぜひ足をお運びください。



孫といっしょにキャンペーン

菊人形期間中、おじいちゃん・おばあちゃんと一緒に二本松の菊人形会場へ入場した方には、菊松くんの缶バッジ、またはMumフェスティバル内で毎週水曜日と日曜日に開催している子ども縁日で使えるチケット(100円分)をプレゼントします。

期 間 11月25日(日)まで

対 象 おじいちゃん・おばあちゃんと一緒に入場した方
(年齢制限なし)



にほんまつマムフェスティバル

近年、母の日やブライダルなどでも使われ人気となっているマム(洋菊)。菊のまち二本松が誇る品質の良いおしゃれなマムを使った新たなイベント“マムフェスティバル”では、菊人形会場内にフラワーウォールやシンボルオブジェなどのフォトスポットを設置している他、迷路やワークショップなど家族みんなで楽しめるイベントも盛りだくさん。これまでの伝統的な菊のイメージと違った新たなマムの世界をぜひご体感ください。

主な内容 フラワーウォール、シンボルオブジェ、マムの迷路、フラワーアレンジメント・押し花、ハーバリウムなどのワークショップ、子ども縁日(毎週水・日曜日開催)など

おしろやマルシェ

ハンドメイド作家や地元の方が出展する手作り市です。お子さま連れの皆さまにもお楽しみいただけるブースもたくさん！期間中の毎週水曜日に開催します。

主な内容

おひるねアート体験、アンデコールロゼット、アイシングクッキー、ジェルキャンドル、消しゴムハンコ、スイーツデコ など ※出店内容は週ごとに異なります。

◎問い合わせ…二本松菊栄会事務局(観光課内) ☎(55)5122



霞ヶ城公園紅葉まつり2018

「二本松の菊人形」会場内の特設ステージで、さまざまな催しが行われます。菊人形展と合わせてお楽しみください。※有料エリア内での開催となるため、観覧には菊人形会場への入場が必要となります。

11月3日(土) … 福島しあわせ運べるように合唱団 11:00～
二本松第一中学校合唱部 13:30～

11月10日(土) … 越尾さくらライブ 10:45～ , 13:15～
弁慶と牛若丸ライブ 11:20～ , 13:50～

11月11日(日) … Toshie ライブ 10:45～ , 13:15～
真灯かなた ステージ 11:20～ , 13:50～

11月17日(土) … 二本松少年隊演舞 11:00～ , 13:00～
ave ライブ 11:30～ , 13:30～

11月18日(日) … Noby トランペットライブ 10:45～ , 13:15～
東北サファリパーク「サル劇場」 11:20～ , 13:50～



◎問い合わせ…にほんまつ観光協会 ☎(24)5085



休日当番医

受付時間

9:00~11:30/14:00~16:30

- ・急な場合を除いて、できるだけ時間に余裕を持って受診願います。
- ・㊦印は、小児科当番医療機関
- ・当番医が変更になる場合がありますのでご注意ください。

11月3日(土・祝)	(医)森小児科医院㊦	郭 内	☎(22)3215
	(医)三浦内科医院	亀 谷	☎(23)3883
	池田眼科医院	本宮市本宮字仲町	☎(34)4100
4日(日)	みうら内科クリニック	羽 石	☎(22)5512
	二本松市岩代国保診療所	百 目 木	☎(56)2461
	吉田耳鼻咽喉科医院	本宮市本宮字万世	☎(34)1330
11日(日)	佐久間内科小児科医院	本 町	☎(22)0570
	(医)辰星会 栞病院	本 町	☎(22)2828
	やなぎほり皮膚科クリニック	本宮市高木	☎(24)1028
18日(日)	(医)佐藤内科胃腸科医院㊦	油 井	☎(22)0174
	(医)青木整形外科医院	榎 戸	☎(22)3103
	(医)上遠野内科医院㊦	本宮市本宮字荒町	☎(33)5866
23日(金・祝)	かさい小児科クリニック㊦	油 井	☎(22)8800
	野地眼科医院	若 宮	☎(23)0024
	(医)慈久会 谷病院	本宮市本宮字南町榎	☎(33)2721
25日(日)	(医)博愛会 東和クリニック㊦	針 道	☎(66)2122
	JCHO二本松病院	成 田 町	☎(23)1231
	いしわたクリニック	本宮市荒井	☎(63)2826
12月2日(日)	整形外科内科リウマチ科 小林医院	根 崎	☎(22)0682
	和田 医 院	小 浜	☎(55)2303
	(医)よしだこどもクリニック㊦	本宮市高木	☎(34)6418



休日歯科当番医

受付時間

10:00~11:30/13:00~15:30

休日緊急歯科当番医は、緊急な場合の応急処置的な治療を目的に開設しています。緊急を要しない場合や高度な治療を必要とする場合は、通常の開業時間に受診ください。なお、当番医が変更になる場合がありますのでご注意ください。

11月3日(土・祝)	佐藤 歯 科 医 院	小 浜	☎(55)2596
4日(日)	今古堂 歯 科 医 院	西新殿	☎(57)2184
11日(日)	さいとう 歯 科 医 院	針 道	☎(46)2814
18日(日)	みうら 歯 科 医 院	小 浜	☎(55)3008
23日(金・祝)	和田 歯 科 クリニック	小 浜	☎(55)2286
25日(日)	岩崎 歯 科 医 院	藤 之 前	☎(22)8500
12月2日(日)	栞 病 院 歯 科	本 町	☎(23)1990



今月の表紙

木幡地区で「農家民宿まとば」を営む高槻さんご夫婦。平成25年の営業開始以来、これまでに約370人の方を民宿で迎え入れてきました。民宿を始めたことがきっかけで、昔養蚕をやっていた小屋を改修し、立派な囲炉裏のある部屋に大変身。お二人の温かいおもてなしの心を感じることができました。

暮らしの情報

Information on living



今月のごみ収集



3日(土・文化の日)、
23日(金・勤労感謝の日)は、
祝日のためごみ収集が休みとなります。

※もとみやクリーンセンターへの搬入もできませんのでご注意ください。

◎問い合わせ…

もとみやクリーンセンター ☎(33)5499
生活環境課環境衛生係 ☎(55)5103



今月の水道修繕当番

二本松・安達地域	(株)吉田設備	☎(54)2933
岩代地域	(有)佐藤設備工業	☎(55)2152
東和地域	エヌエスシー(株)	☎(46)3630



今月の納税 納期限：11月30日

国民健康保険税	(5期)
介護保険料	(5期)
後期高齢者医療保険料	(4期)



今月の献血(11月)

~400ml献血にご協力ください~

献血の際は、献血カード、献血手帳または本人確認のできる証明書(運転免許証・健康保険証)等をご持参ください。

期日	実施時間	場所	地域
13日(火)	9:00~11:00	(株)協栄製作所	東和
	17:00~17:30	(株)野地組	安達

※会場の都合により実施時間を変更する場合があります。

◎問い合わせ…健康増進課予防係
☎(55)5109



～ 市民が主役。市民とともに。～

ハクヨウガラス 柏洋硝子株式会社

会社を知る COMPANY



■所在地

二本松市長命233番地 1

■従業員数 145人(パート・外注含む)

■業種 ガラスびん企画製造販売

■設立年月日 1961年9月

■プロフィール

柏洋硝子は日本で最北端のオートメーションによるガラスびん工場です。1日に60~70万本を生産。一般家庭で使用済みになった空きびんは、清掃センターや再生業者を経由して再び原料となり工場に戻り、また新たな製品として生まれ変わります。限られた資源を有効に使うため、ただ製品を生み出すだけでなく、地球にもやさしいリサイクルングを推進しています。

仕事を知る BUSINESS



2015年より、一つの熔解炉で茶色と透明の製品を生産するハイブリッド熔解炉を採用。柏洋硝子は、中・小型びんを中心にさまざまな製品を送り出しています。製品のラインナップは、ドリンク用びんから食料・調味料用びん、酒類用びん、薬品びん、そして錠剤びんまで茶白合計650種類を数えるほどです。日常生活に不可欠な製品として確かなきらめきを放っています。ガラスびんは成形の容易性、化学的耐久性、繰り返し使える経済性を備えています。こうしたさまざまなガラスびんの特性を十分生かし、暮らしを豊かにする多彩な製品を作り続けています。

人を知る PERSON



生産課機械係 齋藤啓太さん(H28入社)

■社員の声

私はびん作りを担当して2年目になります。製びん機(I Sマシン)でいろいろな形、10ml~1500mlのびんを作っています。皆さんがコンビニやスーパーでよく見かけるドリンクやジャムなどが入った製品です。成形で特に気を配っているのは、お客さまがびんを持ちやすく、キャップが開けやすく、安全に使って頂けるびんです。成形の技術を磨きながら、お客さまの立場に立ったものづくりをしたいと思っています。リサイクルで何度でも生まれ変わるガラスびんをよろしくお願いします。

二本松警察署からのお知らせ

犯罪発生状況(平成30年1月~9月)

	二本松地区	安達地区	岩代地区	東和地区	合計	前年対比
侵入盗	1	1			2	1
出店荒し		1	4(1)	3(3)	8(4)	5
その他	4(1)	3	2	2	11(1)	2
非侵入盗	2	25(1)		1	28(1)	13
車上ねらい	2	2	1		5	-4
その他	26(6)	8	3(1)	8	45(7)	-13
自転車盗	3	1(1)			4(1)	-10
器物損壊	9	4	1	1	15	-5
住居侵入		2	1(1)		3(1)	-1
その他	10	7(1)		1(1)	18(2)	0
合計	57(7)	54(3)	12(3)	16(4)	139(17)	-12
前年対比	-41	18	5	6	-12	

安達地区で万引きが増加傾向です！
地域ぐるみで万引きを防止しましょう。

※()は9月の発生件数



福島県の平成30年度「スマートフォン詐欺」被害状況

種類	平成30年度発生件数		平成29年度発生件数		前年対比
	件数	被害総額(万円)	件数	被害総額(万円)	
スマートフォン詐欺	26	3,287.5万円	25	3,136.5万円	+1
現金請求詐欺	24	3,280.5万円	22	7,208.5万円	+2
送付金詐欺	2	764.5万円	7	461.5万円	-2
ネットバンク詐欺	4	840.5万円	3	369.5万円	+1
その他	110	1,912.5万円	173	1,699.5万円	+16
合計	84	11,804.5万円	70	16,775.5万円	+14

不審な電話にだまされなさい！



身に覚えのない電話、メール、はがきは無視しましょう。
速ったら警察へ相談！

2018 November

にほんまつ

11月 カレンダー

カレンダー内の記号

- ♥… 健康と育児
- ♪… イベント
- ◎… その他
- ◎… 市民相談
- ☒… 図書館事業
- ⑩等… 掲載ページ

日	月	火	水	木	金	土
			1 ♥おひさまクラブ ²⁴ ♥すすく広場 ²⁴ ◎無料人権・行政相談 ²⁶	2 ♪道の駅ふくしま 東和収穫祭(～4日) ♥1歳6カ月児健康診査 ²⁴ ♥親子教室 ²⁴ ♥わくわく広場 ²⁴	3 文化の日 ♪二本松市民会館 ²⁵ ♪コンサートホール ²⁵ ☒二本松図書館 ³³ ♪紅葉まつり ³⁷ ◎ごみ収集休み ³⁸ ◎二本松戊辰戦争戦没者慰霊祭(広報10月号P35)	4 文化の日 ◎都市公園清掃 ¹¹ ♥両親学級 ¹⁶ ♪二本松方部高齢者と身体障がい者作品展(～11日) ¹⁰ ♥支援センターぶらす ²⁴ ♪青少年健全育成推進大会 ²⁶ ♪紅葉まつり ³⁷
4 ♪コンサートホール ²⁵	5 ◎健康相談 ²⁴ ♪川本元気塾 ²⁶	6 ♥3歳児健康診査 ²⁴ ♥育児講座 ²⁴ ♥支援センターぶらす ²⁴ ♥わくわく広場 ²⁴	7 ♥4カ月児健康診査 ²⁴ ♥あそびの広場 ²⁴ ♥さくらっこ広場 ²⁴ ◎無料人権・行政相談 ²⁶	8 ◎健診結果相談会 ¹⁶ ◎離乳食ふれあい教室 ²⁴ ◎健康相談 ²⁴ ♥支援センターぶらす ²⁴ ♥すすく広場 ²⁴ ♪二本松市民会館 ²⁵	9 ♪市民交流センター ²⁵	10 ◎桜の育て方研修会 ⁹ ♥放射線学習会 ¹⁶ ◎家族介護教室 ¹⁸ ☒岩代図書館 ³³ ♪紅葉まつり ³⁷
11 ◎認知症高齢者見守り広域模擬訓練 ¹⁹ ♥支援センターぶらす ²⁴ ♪コンサートホール ²⁵ ♪市民音楽フェスティバル ²⁵ ♪市場まつり ³⁵ ♪紅葉まつり ³⁷	12 ◎健診結果相談会 ¹⁶ ◎税の無料相談 ²⁹	13 ♥親子教室 ²⁴ ♥わくわく広場 ²⁴ ◎市民大学セミナー ²⁸	14 ♥支援センターぶらす ²⁴	15 ♥3歳児健康診査 ²⁴ ♥支援センターぶらす ²⁴ ♥すすく広場 ²⁴ ♥つくしくらぶ ²⁴ ♪市民交流センター ²⁵	16 勤労感謝の日 ◎2歳児健康相談 ²⁴ ♥親子教室 ²⁴ ◎市民講座 ²⁸	17 ♪コンサートホール ²⁵
18 ♪コンサートホール ²⁵ ♪二本松市福祉センター ²⁶ ◎無料調停相談会 ³¹ ♪ふくしま駅伝 ³⁶ ♪紅葉まつり ³⁷	19 ◎健診結果相談会 ¹⁶ ◎健康相談 ²⁴ ♪川本元気塾 ²⁶	20 ◎健診結果相談会 ¹⁶ ♥育児講座 ²⁴ ♥支援センターぶらす ²⁴	21 ♥1歳6カ月児健康診査 ²⁴ ♥あそびの広場 ²⁴ ♥さくらっこ広場 ²⁴	22 ♥おひさまクラブ ²⁴ ♥支援センターぶらす ²⁴ ♥すすく広場 ²⁴ ♪市民交流センター ²⁵ ◎市民講座 ²⁸ ☒二本松図書館 ³³	23 勤労感謝の日 ♪二本松市民会館 ²⁵ ◎ごみ収集休み ³⁸	24 ♪コンサートホール ²⁵
25 ◎家族介護教室 ¹⁸ ♪コンサートホール ²⁵ ♪岩代総合文化ホール ²⁵ ♪二本松市一周駅伝 ³⁶	26 ◎健診結果相談会 ¹⁶ ◎冬の炭焼き教室 ²⁹	27 ◎健康相談 ²⁴ ♥親子教室 ²⁴ ◎冬の炭焼き教室 ²⁹	28 ♥4カ月児健康診査 ²⁴ ◎市民講座 ²⁷	29 ◎離乳食ふれあい教室 ²⁴	30 ◎健診結果相談会 ¹⁶ ♪市民交流センター ²⁵	1 ◎年越しそば道場 ²⁸ ♪二本松de婚活 ³⁴
2 ♪木幡の幡祭り	3 ◎消費税軽減税率制度等説明会 ²⁹	4 ◎離乳食ふれあい教室 ²⁴ ◎消費税軽減税率制度等説明会 ²⁹				●人口と世帯 10月1日現在(前月比) ・人口 男 27,205人(+1) 女 27,976人(±0) 計 55,181人(+1) ・世帯数20,006世帯(+31) (注:住民基本台帳人口)

「ごみ収集休みのお知らせ」および

「休日当番医」「休日緊急歯科当番医」は38ページ『暮らしの情報』をご覧ください。



この印刷物は、FSC®の基準に従って認証された適切に管理された森からの木材を含んだ用紙で印刷しています。

■編集と発行／二本松市総務部秘書広報課

〒964-8601 福島県二本松市金色403番地1 ☎0243(55)5096

二本松市ウェブサイトアドレス <http://www.city.nihonmatsu.lg.jp/>



携帯電話用