

にほんまつ

満開の桜 永遠の幸せを祝福(鏡ヶ池公園)

今月の主な内容

- | | |
|------------------------|-----------------------|
| 桜情報・春のイベント…………… ② | ごみ収集カレンダー…………… ⑬ |
| 令和5年度当初予算…………… ⑥ | わが家のアイドル・健康と育児のひろば… ⑰ |
| ピックアップ市政情報…………… ⑩ | インフォメーション…………… ⑳ |
| 新型コロナワクチン接種に関するお知らせ… ⑪ | 狂犬病予防注射日程表…………… ㉘ |



二本松市
ウェブサイト
(スマートフォン用)



桜の開花状況
(二本松市観光連盟)



1 2



安達太良の ほんとの空に さくら舞う



3



4

5

6

7

1_円東寺のシダレサクラ(渋川字下原)

129 730 607*83

推定樹齢400年。大きく広がる樹形は古利に調和し趣き深い。

2_祭田のサクラ(太田字祭田)

129 623 166*57

目前に広がる田に手を伸ばしているかのように枝が広がる。

3_県立霞ヶ城公園(郭内)

129 636 899*42

城跡を覆うように桜が咲き誇る。三ノ丸広場では、ライトアップも行われる。

4_安達運動公園の桜(油井字長谷堂)

129 700 636*57

坂道の桜並木。頭上を覆う桜のトンネルが美しい。

5_茶園のサクラ(茶園)

129 608 272*78

推定樹齢800年。ハナミズキ通りの北側に立つ。

6_柳作の桜並木(太田字柳作)

129 648 007*43

一本桜が多いこの地域では珍しい、約300mの桜並木。

7_一本杉公園(杉沢字山田)

129 353 829*61

桜の木に囲まれた公園。駐車場の隣には「山田の桜」も。

8_梅沢の山桜(上太田字梅沢)

129 531 052

傾斜地で雄大に咲く。辺りに人工物のない孤高の一本桜。



8



デジタル版「花さんぽ」

詳しくは、観光課等で配布しているパンフレット「花さんぽ」をご覧ください。



カーナビにマップコードを入力し、名所位置を検索できます。

※「マップコード」および「MAPCODE」は株式会社デンソーの登録商標です。

※カーナビの機種によっては利用できない場合があります。

◎問い合わせ…観光課観光振興係
☎(55)5122 Fax(22)8533



おど こころ躍る 桜イベント

霞ヶ城公園「桜まつりライトアップ」

期間 4/6(木)~5/7(日)
時間 18:00~21:00
※6日18:00から三ノ丸広場で点灯式
場所 霞池、るり池、傘マツ周辺
◎問い合わせ…都市計画課公園緑地係
にほんまつ観光協会

安達ヶ原公園桜まつり

期間 4/6(木)~5/7(日)
ライトアップ 18:00~21:00
◎問い合わせ…にほんまつ観光協会

岳温泉桜まつり

期間 4/15(土)、16(日)
※開花状況により変更あり。
◎問い合わせ…岳温泉観光協会

道の駅「安達」下り線 万燈桜ライトアップ

期間 4/1(土)~9(日)
ライトアップ 18:00~20:00
◎問い合わせ…道の駅「安達」

合戦場のしだれ桜 桜まつり

期間 4/7(金)~23(日)
ライトアップ 18:00~21:00
※点灯式は7日18:00
◎問い合わせ…岩代観光協会

中島の地蔵桜まつり

期間 4/2(日)~16(日)
※開花状況により期間の変更あり。
ライトアップ 18:00~21:00
◎問い合わせ…東和観光協会



中島の地蔵桜(針道字中島)のライトアップ

☎129 655 624*04

第3回霞ヶ城公園 桜 フォトコンテスト



県立霞ヶ城公園の「桜」に特化したフォトコンテストです。

応募作品

- ・四つ切判、A4判のプリントに限ります。
- ・作品は、未発表のものに限ります。

応募資格 中学生以上のアマチュアに限ります。
(市内外在住を問いません。)

応募方法

作品の裏に、必要事項を記載した応募票を貼り付けてください。

表彰 最優秀賞…1人、優秀賞…2人、
入賞…若干名

応募締切 5/12(金)消印有効

審査日 5/23(火)

応募上の注意

- ・写真を見て霞ヶ城公園であることが分かること。
- ・作品に人物が写っている場合は、必ず本人の承諾を得ること。
- ・トリミング、色、明るさの調整は可としますが、過度に調整された作品については審査の対象外となります。

※応募いただいた作品は、返却しません。

※応募作品の著作権は撮影者にありますが、使用权は「にほんまつ観光協会」に帰属し、無償でデータを提供していただきます。(ポスター、観桜会チケット、バッジ等に全部または一部を使用する場合があります。)

◎問い合わせ・応募先…にほんまつ観光協会

問い合わせ先の電話番号・FAX番号一覧



◎にほんまつ観光協会 ☎/Fax(24)5085

◎都市計画課公園緑地係

☎(55)5130 Fax(23)1197

◎岳温泉観光協会 ☎(24)2310 Fax(24)2911

◎道の駅「安達」 ☎(61)3100 Fax(54)2552

◎岩代観光協会 ☎(65)2803 Fax(55)3005

◎東和観光協会 ☎(66)2490 Fax(46)4122

◎昭和タクシー ☎(22)1155 Fax(62)2780

◎二本松商工会議所

☎(23)3211 Fax(23)6677

◎福島交通(株)二本松営業所

☎(23)0123 Fax(23)0124

1日2便4日間限定

「桜の名所号」

運行日

4/8(土)、9(日)、
15(土)、16(日)

コース 二本松駅発着(9:15発、13:15発)
※合戦場のしだれ桜、中島の地蔵桜、稚児舞台の桜、万燈桜を巡ります。

料金 大人2,000円、小人1,000円

予約方法

- ・運行日前日までに、昭和タクシー(株)へご予約ください。
- ・予約された方優先です。
- ・当日申し込みの場合、発車予定時刻15分前からバス車内で受け付けをします。

◎問い合わせ・予約…昭和タクシー



春爛漫ちょっとぶらり さくらウォーキング

日時

4/9(日)
9:30出発

(受付8:45～、開会式9:15)※雨天決行

集合場所 県立霞ヶ城公園箕輪門前

コース 霞ヶ城公園、遊歩道、蓮華寺、露伴亭、本久寺などを歩く約7.5km(約2時間)

参加費 1,000円(保険代含む)※申込時納入。

その他

花見団子の配布、豪華賞品が当たるお楽しみ抽選会があります。昼食、飲み物は持参してください。

申込締切 定員になり次第終了

◎問い合わせ・申し込み…二本松商工会議所



霞ヶ城公園 観桜会

日時

4/8(土)14:00～
(13:30受付開始)

場所 県立霞ヶ城公園内三ノ丸上段
(相生の滝前)

会費 3,000円(前売りチケットのみ)

※雨天時は中止ですが、「にほんまつ城報館」で折詰弁当等の配付と抽選会を行います。

◎問い合わせ・チケット販売…

にほんまつ観光協会



二本松の名所旧跡を巡る

二本松春さがし号

(市内循環臨時バス)

運行期間 4/7(金)
～16(日)

※1日6便で、期間中は毎日運行

※運行時刻は下記までお問い合わせください。

料金 1日フリー乗車券をバス車内・二本松駅観光案内所にて販売

※1日フリー乗車券を「大山忠作美術館」「智恵子記念館」の窓口に提示すると、入館料が割引されます。

・中学生以上大人500円

・小学生250円 乳幼児無料

※区間ごとの運賃でも乗車可

運行ルート 下図のとおり



◎問い合わせ…福島交通(株)二本松営業所

にほんまつ観光協会

道の駅「安達」下り線10周年記念イベント

・開催日 4/2(日)

イベント内容

「10」に関連したサービス、感謝特売、利用店舗での記念品プレゼント(なくなり次第終了)など

・開催日 4/5(水)

イベント内容

名産・農産・ベーカリーで1,000円以上お買い上げの方に「オリジナル煎餅(非売品)」をプレゼント。

(なくなり次第終了)



◎問い合わせ…道の駅「安達」

笑顔あふれる

しあわせのまち二本松

令和3年度からスタートしている総合計画では、4つの基本目標を柱に各種政策を進めています。今月号では、議会に提案した令和5年度当初予算の主な内容をお知らせします。

※二本松市総合計画では、SDGs（持続可能な開発目標）の本市での達成に向けて、各政策とSDGsの関係をまとめています。

4つの基本目標

① 健康で暮らし続けられるまち



② 地域の誇りに満ちた活力あるまち



③ 世代をつないで人を育むまち



④ 安全で快適な暮らしのあるまち



目標1

健康で 暮らし続けられるまち

健康寿命の延伸や健康増進、生きがいづくりの充実を図ることで、こころと体の健康を維持し、地域全体で支え合う、誰もが「健康で暮らし続けられるまち」を目指します。

生活習慣病予防事業 **継続**

各種検診やがん検診を行い、疾病の早期発見・早期治療の推進を図ります。集団検診は、感染症予防の観点から、各地域保健センター等において完全予約制で実施します。また、生活習慣病予防教室や健康教育、健康相談を行い、令和5年度からは、妊婦のパートナーを対象とした歯科検診を新たに実施します。

生活困窮者自立相談支援事業 **継続**

生活困窮者の自立支援を図るため、社会福祉協議会と連携して支援の相談窓口を設置し、就労や家計改善に向けた支援を行います。また、引きこもり者に対する居場所づくり等を行います。

温泉等利用健康増進事業 **継続**

高齢者の健康増進や閉じこもりの解消を図るため、温泉施設等を利用する費用の一部を助成します。

高齢者日常生活用具給付等事業 **見**

補聴器の助成を、現物給付から助成制度へ変更します。（補助率1/2、上限3万円）

高齢者公共交通の運賃無料化事業 **継続**

75歳以上の高齢者の公共交通（路線バス、コミュニティバス、デマンドタクシー、ようたすカー）運賃の無料化を実施します。

凡例

新	新規事業
継続	継続拡充事業
継続	継続事業
見	見直し事業

2月28日に議会に提案された令和5年度当初予算
一般会計の予算総額は

291億7,916万9千円

令和5年度の一般会計当初予算額は、除染関連業務(汚染土の移送等)の進捗などにより減額となった一方で、学校の大規模改修整備費の増等により、前年度対比で5,950万5千円、率にして0.2%の増となりました。内訳は下の円グラフのとおりです。

歳入

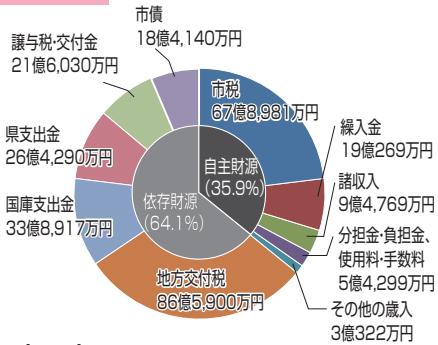

歳出

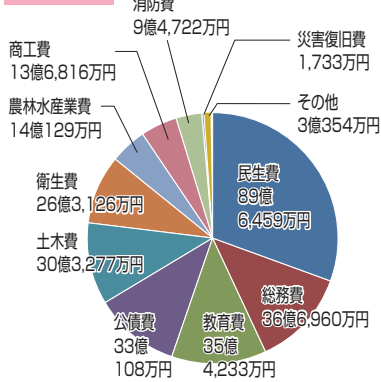

障がい者福祉計画の策定 新

現行計画の最終年度が令和5年度となることから、令和6度を初年度とする新たな計画を策定します。

高齢者福祉計画

・介護保険事業計画の策定 新
令和6～8年度を計画期間とする新たな計画を策定します。

芝生広場整備事業 継

市民の体力向上や健康の保持・増進を図るため、令和3年度から、多目的運動広場の整備を進めています。(令和5年度完成予定)



目標2 地域の誇りに満ちた 活力あるまち

観光、農業、商工業の連携を軸に、雇用の創出と地域経済の振興を図ることで「地域の誇りに満ちた活力あるまち」を目指します。

観光立市推進事業 継

イメージアップ宣伝など、観光立市推進を図ります。

新規就農者支援事業 継

新規の就農に対して資金の交付を行い、新規就農を支援します。

循環型農業推進事業 継 拡

環境保全農業や循環型農業を推進します。

畜産振興推進事業 新

優良な市内産の肥育素牛の導入に対して助成を行い、市内産和牛のブランド力向上を図ります。

商店街活性化推進事業 見 継 拡

商店街等の活性化を図るため、中小企業者等が行う事業を支援します。



市民との協働による

地域づくり支援事業 継

地域の特性を生かした市民との協働による地域づくりを推進します。

地域おこし・集落支援事業 継 拡

地域おこし協力隊による地域力の維持と魅力ある地域づくりおよび集落支援員による集落対策を推進します。また、地域おこし協力隊員の卒業後の定住を支援します。

移住・定住促進事業 継 拡

各地域に定住支援員を配置し、市内への移住・定住を推進します。

二本松城跡調査事業 継

史跡二本松城跡保存活用計画に基づき、調査を行います。

地域文化顕彰事業 継 拡

戒石銘精神を顕彰する作文コンクールを開催するほか、朝河貫一博士の生誕150年記念事業を開催します。



朝河貫一博士



目標3

世代をつないで 人を育むまち

子育て支援や教育を充実させ、若者が生涯にわたり居住できる環境を整備することで、妊娠から出産、子育て・教育、就労、結婚、そして、また次の代へと「世代をつないで」人を育むまちを目指します。

人口減少対策事業 継

多世代同居住宅改修や移住者の住宅取得への支援など、人口減少対策に取り組みます。

妊婦健康診査 継

出産までの15回分の妊婦健診および産後2週間、1カ月健診の費用を助成します。

出産・子育て応援事業 新

出産応援給付金の支給や妊産婦家事支援ヘルパーの派遣を行い、子育て世帯を支援します。

笑顔さんさん祝金支給事業 新

第3子以降の出産に対し、出生児1人当たり10万円の祝金を支給します。

産後ケア事業 継 拡

出産後間もない母親の産後ケアのための費用を助成します。また、福島市・郡山市の産科医等での産後ケア利用も可能にし、利用しやすい環境づくりに努めます。

保育料助成事業 継

私立の保育所や認定こども園、幼稚園の保育料や副食費を助成します。

延長保育・一時保育促進事業 継

私立認可保育所等が行う延長保育・一時保育事業に対して助成します。

学力向上対策 継 拡

学力向上のため、小学校11人、中学校7人の非常勤講師を配置します。

学校給食と食育の推進 新

物価高騰に伴う子育て世帯の経済的支援として、学校給食費の1割を市が負担します。

小・中学校改修整備事業 継

学校長寿命化計画に基づき、二本松南小学校の長寿命化改良工事を行います。

介助員配置事業 継 拡

障がいのある児童・生徒の学校生活を支援するため、小中学校に37人の介助員を配置します。

目標4

安全で 快適な暮らしのあるまち

自然環境保全や防災に対する意識の醸成、都市基盤の形成や仕組みづくりを行うことで「安全で快適な暮らしのあるまち」を目指します。

消防団の活性化 継 拡

消防団員の処遇を改善します。

ブロック塀等

除却費補助事業 新

建築基準法に適合しない危険度の高いブロック塀等の除却促進を図ります。

二本松駅南地区整備事業 継

二本松駅南広場の整備と、広場から向原・上竹線に通じる道路整備などを進めます。

公共交通の充実 継

生活バス路線運行のための支援を行います。また、コミュニティバス、デマンド型タクシーを運行します。

放射能除染事業 継

除染廃棄物の積込場等への移送および仮置き場の返却を行います。

放射線対策事業 継

ホールボディカウンターにより内部被ばく線量を測定し、また、ガラスバッチにより積算放射線量調査を行います。

ため池等放射性物質対策 継

農業用ため池の除染(対策工)に向けた詳細調査や実施設計等を行います。

広葉樹林再生事業 継

きのこ等原木林の再生、安定供給に向け、広葉樹林の再生を図ります。

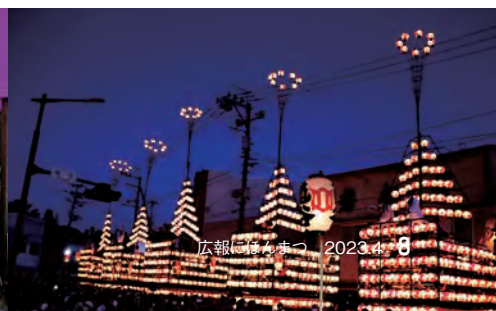



水道第7次拡張事業 **継**

石井・大平、上川崎・下川崎地区の水道未普及地域を対象とした拡張事業を実施します。

緊急浚深推進事業 **継**

市が管理する準用河川・普通河川の土砂撤去、樹木伐採等を行います。

その他の主な事業

ふるさと納税の推進 **継** **拡**

魅力ある返礼品の追加やPRを行い、ふるさと納税の推進を図ります。

コンビニ交付サービス証明書発行手数料の減額 **新**

マイナンバーカードの普及促進や窓口の混雑緩和のため、コンビニ交付の証明書発行手数料を減額します。

新型コロナウイルス

ワクチン接種事業 **継**

新型コロナウイルス感染症の発生およびまん延を予防し、罹患した際の重症化を防ぐため、予防接種を行います。

公共施設LED照明改修事業 **新**

脱炭素社会の推進を図るため、公共施設のLED照明への切り替えを進めます。



市議会3月定例会

市議会3月定例会は2月28日に招集され、条例や令和5年度当初予算、令和4年度補正予算などが提案されました。

主な議案についてお知らせします。

※議会に提案された令和5年度当初予算の詳細は6ページをご覧ください。



条例等

笑顔さんさん祝金支給条例の制定について

現行の出産祝金を見直し、第3子以降の出産に対し出生児1人当たり10万円の笑顔さんさん祝金を支給することに関し、必要な事項を定めるものです。

手数料条例の一部改正について

マイクログリップを装着した犬の登録手数料の規定を改めるため、また、コンビニエンスストアに設置されている多機能端末機を利用して取得する証明書の発行手数料を減額するため、所要の改正を行うものです。

補正予算

一般会計

2月28日に提案された補正予算については、歳入歳出予算からそれぞれ7億9523万5千円減額し、予算総額を335億1798万6千円とするものです。主な歳出補正内容は次のとおりです。

- ▽放射能除染経費の減 4億円
- ▽災害廃棄物処理事業費の増 1億3954万6千円



人権相談所を開設
お気軽にご相談ください

人権擁護委員は、法務大臣から委嘱され、毎日の生活の中で起こるさまざまな問題の相談に応じてくれる身近な相談相手です。

相談は無料で、相談内容の秘密は厳守されます。一人で悩まずにご相談ください。

毎月の開催日時等は、広報のお知らせページ欄外(下余白)に掲載しますので、ご確認の上、お出掛けください。

常設人権相談所もご利用ください

面接相談会場

福島地方法務局人権擁護課
福島市本内字南長割1-3
(福島地方法務局分室内)

電話相談

・人権相談全般
☎0570(003)110
・子どもの人権110番
☎0120(007)110
・女性の人権ホットライン
☎0570(070)810

受付時間

平日 午前8時30分
～午後5時15分

令和5年度 市内の人権擁護委員(敬称略)

二本松地域	渡邊 一郎 (本町)	安達地域	服部 栄一 (油井)
	漆間 唯実 (根崎)		佐藤 芳邦 (渋川)
	渡邊 公子 (八坂町)		堀川 英二 (上川崎)
	渡邊 利昭 (十神)		安在 政晴 (下川崎)
岩代地域	佐藤 泰子 (古家)	東和地域	菅野 修司 (太田)
	武藤 利一 (西新殿)		大原 弘行 (戸沢)
	遠藤 康子 (成田)		斎藤 ひとみ (針道)
	佐久間 優子 (百目木)		

令和5年度 人権相談所開設予定

区分	二本松地域	安達地域	岩代地域	東和地域
4月	6日(木)		27日(木)◆	
5月	11日(木)	12日(金)※		10日(水)
6月	1日(木)	8日(木)	1日(木)●	1日(木)
7月	6日(木)	3日(月)	6日(木)★	
8月	3日(木)		31日(木)◆	2日(水)
9月	7日(木)			
10月	5日(木)	10日(火)	5日(木)●	
11月	2日(木)			
12月	7日(木)	6日(水)※	7日(木)★	4日(月)
1月	11日(木)			
2月	1日(木)		1日(木)◆	7日(水)
3月	7日(木)			
会場	福祉センター	安達公民館	◆: 岩代支所 ●: 旭公民館 ★: 新殿公民館	東和支所
時間	13:00~15:00 10:00~15:00	10:00~12:00 12:00~15:00 ※10:00~15:00	10:00~12:00	10:00~12:00

・網掛け、※の日は、時間帯が変わりますのでご注意ください。
・岩代地域は開設会場にご注意ください。

◎問い合わせ...

生活環境課生活防災係

☎(55)5102

Fax(22)4479

または各支所地域振興課



令和5年度

市税等の納期一覧

税目 納期	市民税および県民税	固定資産税	軽自動車税	国民健康 保険税	介護保険料	後期高齢者 医療保険料	納期限	
令和5年	5月		1期	全期			5月31日	
	6月	1期					6月30日	
	7月		2期		1期	1期	7月31日	
	8月	2期			2期	2期	8月31日	
	9月				3期	3期	10月2日	
	10月	3期			4期	4期	10月31日	
	11月				5期	5期	11月30日	
6年	12月		3期		6期	5期	12月25日	
	1月	4期			7期	6期	1月31日	
2月		4期			8期	7期	2月29日	
問い合わせ	賦課	税務課 市民税係 ☎(55)5085	税務課 資産税係 ☎(55)5086	税務課 市民税係 ☎(55)5085	税務課 市民税係 ☎(55)5085	高齢福祉課 介護保険係 ☎(55)5115	国保年金課 医療給付係 ☎(55)5107	Fax(共通) (22)0790
	納付	税務課収納係 ☎(55)5087						

市税等の納期限は、左表に記載された月日となります。

※特別徴収の場合は上表によらず、それぞれの給与の支払日に納めていただくことになります。
※上記のほかに、市税等の随時課税分の納期があります。
※12月は納期限にご注意ください。

新型コロナワクチン接種に関するお知らせ

今後のワクチン接種について

※令和5年2月末現在での国の方針をお知らせいたします。
(正式決定ではないため、今後変更となることもあります。)



接種対象者、接種時期

接種対象者	接種時期
65歳以上の高齢者	2回の接種 ・春から夏(5～8月)に1回 ・秋から冬(9～12月)に1回
基礎疾患を有する者、 その他重症化リスクが高いと医師が認める者	
医療従事者、高齢者施設等従事者	
上記以外の追加接種可能な者 (5歳以上の初回接種(1・2回目接種)完了者)	1回接種 ・秋から冬(9～12月)に1回
乳幼児、小児	新型コロナワクチンは生後6カ月から接種できるようになっています。 乳幼児および小児は、接種可能になってからの期間が短かったため、初回接種(乳幼児は3回目まで、小児は2回目まで)について、4月以降も同様に接種できるようになる見込みです。

接種費用

令和5年度は、これまでと同様に全ての方が無料で接種できる見込みです。

◎問い合わせ…健康増進課ワクチン接種推進係 ☎(23)6591 Fax(23)1714

市民が主役。

〈市長からの手紙〉

さくら咲く未来へ

咲けばちる咲かねば恋し
山桜思ひ絶えせぬ花のうへ
かな

平安時代の女流歌人である
中務の詠んだ歌です。

桜の花が咲けば散ってしま
うかと心配し、咲かなければ
またひたすらに恋しく思われ
ます。

さくらは、春のおとずれを
告げ、豊かな実りをもたらす
花として、また、人生の転機
を彩る花として、人々に愛さ
れ、永い歲月の中で育まれて
きました。

また、冬から春への移り変
わりは、農耕のはじまりや冬
の寒さにこごえる日々の終わ
りを意味します。

こうした期待が、春の訪れ
を告げる桜の美しさを二層盛
り上げる後押しとなっており
ます。

日本人は古来より桜の美し
さ、可憐さに心惹かれ、また
春の訪れを告げる神や精霊が
宿る存在と考えられてきまし
た。

さくらの持つ清楚・明朗、
高雅さは日本人の心情を表す
花でもあります。



二本松市長
三保 恵一

二本松市には「日本さくら
名所100選」に選ばれた
「霞ヶ城公園」をはじめ、「安
達ヶ原公園」や「合戦場のしだ
れ桜」、「中島の地蔵桜」など、
市内各地に桜の名所がありま
す。樹齢千年を超える老古木
や一本桜、農作業開始の指標
とされる「種まき桜」や「田植え
桜」が数多く存在しております。

さくらを植え、守っていた
だいた多くの桜守、先人の偉
業に心から感謝をしております。
二本松市は、先人からの
大切な桜を後世に継承してま
いります。

百年後、千年後の未来のた
めに、さくらを守り育て、さ
くらを愛する心を広げ、平和
で美しい豊かな自然環境、明
るい未来をひらいてまいりま
しょう。

「日本一のさくらの郷 二本松」
桜ほころぶ春、花を愛でる
「花の宴」がひらかれることを、
さらに、未来にわたり市内全
域がさくらに彩られ、市民の
笑顔が満ち溢れ、交流が深ま
ることを願っております。



保健

安心した出産に向けて

今月の両親学級

両親学級(一般コース)

日時・内容 4月16日(日)

午前9時～

- ・受け付けとマタニティ体験
- ・午前9時15分～正午
- ・赤ちゃんのお風呂の入れ方
- と助産師交流

・早産予防のためのお口の手入れ

講師 助産師・歯科衛生士

対象者

市内在住の妊婦さんとそのパートナー、育児中の方、祖父母

申込期限 4月13日(木)



ようこそ赤ちゃんコース

日時・内容 4月20日(木)

午前9時～ 受け付け
午前9時15分～正午

- ・お産の進み方と退院後に役立つ情報
- ・知っておくと安心!

「母乳の出方と飲ませ方」

講師 助産師・保健師

対象者

市内在住で妊娠後期(おおむね妊娠28週(8カ月)～)の妊婦とそのパートナー

申込期限 4月17日(月)

共通

場所

安達保健福祉センター

募集人数 10組程度

持ち物

母子健康手帳、筆記用具

託児 無料

※事前に申し込みが必要。

※託児を希望される方は、オムツや着替え、ミルクなどをお持ちください。

◎問い合わせ・申し込み:

子育て世代包括支援センター(安達保健福祉センター内)

☎(24) 8660

Fax(23) 1714

内部被ばく量測定(ホルボディカウンター)

測定日が変更になります

3歳以上の方を対象に、年間を通して行っています。継続して測定しましょう。

測定場所

放射線被ばく測定センター

測定日程

[○]印の曜日が測定可能な曜日です。

日	月	火	水	木	金	土
○ ※奇数月のみ	休み	休み	○	休み	休み	○ ※偶数月のみ

予約先

放射線被ばく測定センター

☎(24) 8110

Fax(22) 8255

◎問い合わせ:

健康増進課保健係

☎(55) 5110

Fax(23) 1714

65歳になったら肺炎球菌予防接種を受けましょう

令和5年度に65歳になる方を対象に、高齢者肺炎球菌の予防接種を実施します。

対象となる方には、市から予防票を送付しますので、予防票を持参し、医療機関で予防接種を受けてください。

対象者

①令和5年度中に65歳になる方

②年度内に70歳、75歳、80歳、85歳、90歳、95歳、100歳に到達する方で、過去に肺炎球菌の予防接種を受けた事がない方

接種期間 4月1日(土)～

令和6年3月30日(土)

◎問い合わせ:

健康増進課予防係

☎(55) 5109

Fax(23) 1714



やすらぎの丘 二本松斎場



全日本葬祭業協同組合連合会加盟

丸又ふれあい会 会員募集中

葬儀のすべてのご相談・ご用命は

丸又葬儀社

有限会社 本店/〒964-0917 福島県二本松市本町2丁目99-2 ☎0243-22-5598
二本松斎場/〒964-0875 福島県二本松市槻木257-5

0120-03-5598

税金

福島県沖地震

損害を受けた固定資産は令和5年度減免される場合があります

対象となる災害

- ・令和3年2月13日に発生した福島県沖地震
- ・令和4年3月16日に発生した福島県沖地震

対象となる固定資産

右記の災害により、半壊以上の損害を受けた固定資産で、かつ令和5年1月1日現在で復旧・修繕が行われていないもの

減免対象

対象となる固定資産に関する令和5年度の固定資産税

減免の割合

損害の程度により決定
※受けた損害が「一部損壊」「準半壊」の場合は減免の対象とはなりません。

申請方法

市ウェブサイトまたは税務課(市役所1階)に備え付けの

「市税等の減免申請書」に必要事項を記入の上、被害状況を証明する書類(罹災証明書)を添付して提出してください。

※令和3年度および令和4年度に減免を受けた方は、罹災証明書の添付の必要はありません。

申請期限 5月8日(月)



固定資産税の縦覧

所有する土地や家屋の価格(評価額)が、他の土地・家屋の価格と比較して適正かどうかを判断できるよう、土地・家屋価格等縦覧帳簿の縦覧を行います。

縦覧期間 4月3日(月)

～5月31日(水)

午前8時30分～

午後5時15分

※土日・祝日を除く。

縦覧場所

税務課(市役所1階)

縦覧できる方

市内に土地や家屋を所有する納税者およびその代理人
※課税標準額が免税点(土地

30万円、家屋20万円)未満で固定資産税が課税されていない場合は、縦覧できません。

手数料 無料

課税台帳の縦覧について

縦覧期間中に限り、無料で課税台帳(土地・家屋名寄帳)を縦覧することができます。

縦覧できる方は、固定資産税の納税義務者(所有者のほか、借地・借家人等)です。

縦覧場所

- ・税務課(市役所1階)
- ・各支所地域振興課

持参物

- ・縦覧(閲覧)者が本人であることを確認できる書類(運転免許証など)
- ・印鑑
- ・委任状(代理人の場合)
- ・納税者以外の方が閲覧する場合は、該当する資産との関係が分かる書類



問い合わせ・申請先

税務課資産税係
☎(55)5086
Fax(22)0790

消費税のインボイス制度に関する説明会

日時等

4月25日(火)

①消費税の課税事業者向け
午前10時～11時30分

②消費税の仕組みから知りたい方向け
午後2時～3時30分

会場
二本松税務署1階会議室
(二本松市亀合1-29)

定員

各回10人(先着順)

申込方法

左記まで電話でお申し込みください。

申込期限

4月20日(木)午後5時

その他

説明会終了後、希望者を対象に、登録申請手続きをサポートする「登録申請相談会」を同時開催します。

問い合わせ・申し込み

二本松税務署
☎(22)1192

安心な塗装工事をするために

屋根・外壁 無料・要予約

塗り替え勉強会

日時 2023年 4/7(金)・8(土)・14(金)・15(土)

各部 5組まで 21(金)・22(土)・28(金)

会場 プロタイムズ福島店 ジョー・ルーム

福島市 顧客満足度No.1

実働委託先
一般社団法人 全国外壁屋根協議会
2020年10月実施
サイトのイメージ調査

塗装で失敗したくない方
ぜひご参加ください!

業者に見積を取る前の
「外壁塗装の教科書」
プレゼント!!

屋根・外壁塗装専門店 **プロタイムズ 福島店** 会場

〒960-0231 福島県福島市飯坂町 15台 平野字東石堂12-1
営業時間 9:00～18:00

申込フォーム お申込みは ☎0120-001-282

プロタイムズ福島店 検索
福島県知事許可(般-2)第3429号
株式会社 郡山塗装 福島支店



肢体不自由者来所相談会

日時 4月21日(金)
午後1時～2時
場所 県庁北庁舎1階
福島県障がい者総合福祉センター
(福島市杉妻町2-16)

相談内容

補装具(義肢、装具、車いす等)の購入・修理、医療、その他更生に関する相談
※身体障害者手帳をお持ちの方は持参してください。

相談料 無料
申込期限 4月5日(水)
申込方法 事前に左記まで電話等でお申し込みください。

◎問い合わせ・申し込み：
福祉課障がい福祉係

☎(55)51113
Fax(22)15447
または各支所地域振興課市
民福祉係

**令和4年度高齢者温泉等
利用健康増進事業の利用
期間を延長します**

令和4年度利用券(緑)の利用期間を令和6年3月31日まで延長します。令和4年度利用券を未使用のまま処分された方は、左記までお問い合わせください。

令和5年度利用券(青)については、別途送付します。利用券裏面の留意事項を守ってご利用ください。

なお、令和3年度利用券(茶色)の利用は、令和5年3月31日で終了しました。

◎問い合わせ・申し込み：
高齢福祉課長寿福祉係

☎(55)51114
Fax(22)15447

今月のワンポイント手話

「春、暖かい」

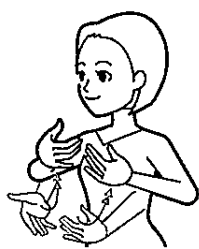

両手掌を上に向け腹からあおるよう
に上げる動作を繰り返す。
(出典：一般財団法人全日本ろうあ連
盟「わたしたちの手話 学習辞典I」)



**合併処理浄化槽
新設・転換へ補助**

合併処理浄化槽の設置、または下水道への接続は済みですか？

下水道の事業計画に定められた区域以外の地域では、合併処理浄化槽の普及促進が課題となっています。

トイレのみを浄化する単独処理浄化槽では、台所や風呂洗濯の排水は浄化されないまま河川等に放流されてしまいます。汲み取り便槽も含めて合併処理浄化槽への転換をお願いします。

合併処理浄化槽設置費補助金

一定の要件を満たす合併処理浄化槽の設置に対し、補助金を交付します。

新築または増改築に合わせたトイレの水洗化等を予定している方は、浄化槽工事業者にご相談ください。なお、申請が予算額に達した場合、先着順で補助を締め切ります。

対象地域

下水道の事業計画に定められた区域以外の市全域
※区域の詳細については、左記までお問い合わせください。

補助対象

自らが居住する住宅に、10人槽以下の浄化槽を設置する方で一定の要件を満たす場合補助金の額

【新設(新築)】

- ・5人槽：16万6千円
- ・7人槽：20万7千円
- ・10人槽：27万4千円

【転換(トイレ改造)】

- ・5人槽：33万2千円
- ・7人槽：41万4千円
- ・10人槽：54万8千円

※転換で一定の要件を満たす場合には、撤去費・宅内配管工事費の加算があります。

◎問い合わせ：

上下水道課下水道管理係
☎(55)5138
Fax(62)1033



ロープウェイで残雪の残る安達太良山へ



4月15日(土)から毎日営業

二本松市奥岳温泉
あだたら高原リゾート
TEL 0243-24-2141
http://www.adataro-resort.com

あだたら山ロープウェイ

特別営業 4/8(土)・4/9(日)

- ◆ 毎日営業 4/15出から
- ◆ 営業時間 8:30～16:30 (上り最終15:50/下り最終16:20)
- ◆ ロープウェイ料金
片道 大人1,200円・小人900円
往復 大人2,000円・小人1,500円

※定休日があります。詳しくはお問い合わせ下さい。

絶景露天風呂《あだたら山奥岳の湯》



- 営業時間 10:00～18:00 (最終受付17:30) ※メンテナンスによる休業日あり
- 料金 大人700円 小人500円

※4月15日出より19時まで営業

水銀体温計を

回収しています

体温計や血圧計、温度計には水銀が使用されているものがあります。それらが破損し、水銀を摂取した場合、健康被害を及ぼす恐れがあります。

家庭で不要となった水銀体温計等は、市で設置する『回収ボックス』をご利用ください。

回収できるもの

- ・水銀体温計
- ・水銀血圧計
- ・水銀温度計

回収ボックス設置場所

- ・生活環境課(市役所1階)
- ・各支所地域振興課
- ・二本松保健センター
- ・安達保健福祉センター
- ・岩代保健センター



電池・充電式電池の

捨て方

4月1日から、ごみステーションの乾電池回収袋で充電式電池を捨てる事ができるようになりました。

電池や充電式電池を使用した製品には、「電池を取り外すことができる製品」と「電池を取り外すことができない製品」があります。正しい方法で処分しないとごみ収集車やごみ処理施設で火災になる可能性がありますので、次のとおり捨てましょう。

電池を取り外すことができる製品

- ①電池や充電式電池を取り外す。
- ②発熱・発火を防ぐためにセロハンテープやビニールテープによる絶縁処理を行う。
- ③ごみステーションの乾電池回収袋へ捨てる。

電池を取り外すことができない製品

- 【指定袋に入るもの】
- ①破碎するごみ袋に入れてごみステーションに捨てる。

【指定袋に入らないもの】

- ①「粗大ごみ」として捨てる。

※「自動車やバイクなどのバッテリー」や「乾電池回収袋に入らない蓄電池」はもとみやクリーンセンターで処理が出来ません。専門業者へ依頼してください。

水環境について

考えましょう



市内の21河川34カ所で行った2022年度の水質検査を行っています。

水質検査実施河川

- 六角川、鯉川、杉田川、羽石川、平石川、原瀬川、弘川、油井川、浅川、阿武隈川、箕輪用水、水原川、轟川、小浜川、移川、口太川、針道川、木幡川、若宮川、安達太田川、立石川

令和4年度の検査結果概要

鯉川では、河川の汚れを測る指標であるBOD(※)の数値が、国で定める環境基準より超過していました。また、大腸菌数は、34カ所中4カ所で、環境基準よりも悪い結果となりました。

市内を流れる河川は必ずしもきれいと言える状況ではありません。今後も、継続的に検査を行います。

考えられる汚れの主な原因

- ・家庭からの生活排水
- ・野積みされた堆肥からの染み出し
- ・事業者から排出される事業に伴って生じる汚水

解決策

- ・下水道区域での下水道への接続
- ・単独処理浄化槽(みなし浄化槽)や汲み取り便所から合併処理浄化槽への転換
- ・水を汚さない生活の工夫

※BOD:

水の汚れを微生物が分解するときを使う酸素の量のことです。水の汚れのものとさしなる指標



◎問い合わせ:

生活環境課環境衛生係

☎(55)5103

Fax(22)4479

または各支所地域振興課

転勤・退職などはがき・挨拶状印刷

デジタルプラザへお任せください!

詳細はこちらから

早い! 安い! 丁寧!

- 各種「例文」店頭にて準備しております。
- 「宛名」印刷いたします。

印刷&デザインのお店

DIGITAL PLAZA

デジタルプラザ

あなたに“もっと”寄り添う【人生訓】

額縁付き

書画作家「秀山」

手作りのお店 ひよひよプラザ

個人作家さんの手作り作品「展示・販売」しています!!

陶器製チャーム

手芸作家「Blue」

展示品募集中!!

お店に見に来てね~!!

二本松市若宮2-163-1 NTT二本松ビル1F Tel.0243-62-2151 E-mail: degipula@gmail.com 【営業時間】9:00~18:00 【定休日】土・日・祝日

12月 (December)

日	月	火	水	木	金	土
					1	2
3	4	5	6	7	8	9
10	11	12	13	14	15	16
17	18	19	20	21	22	23
24	25	26	27	28	29	30
31						

年末は29日から休みとなります。

1月 (January)

日	月	火	水	木	金	土
	1	2	3	4	5	6
7	8	9	10	11	12	13
14	15	16	17	18	19	20
21	22	23	24	25	26	27
28	29	30	31			

年始は4日からごみ収集を行います。
8日(成人の日)は、ごみ収集を行います。

2月 (February)

日	月	火	水	木	金	土
				1	2	3
4	5	6	7	8	9	10
11	12	13	14	15	16	17
18	19	20	21	22	23	24
25	26	27	28	29		

定期整備のため、8日(木)～10日(土)、23日(天皇誕生日)は、休みとなります。
12日(振替休日)は、ごみ収集を行います。
また、2月中は持ち込みができません。

3月 (March)

日	月	火	水	木	金	土
					1	2
3	4	5	6	7	8	9
10	11	12	13	14	15	16
17	18	19	20	21	22	23
24	25	26	27	28	29	30
31						

20日(春分の日)は、休みとなります。
年度末は引越し等によりごみが多くあります。
分別でごみの減量化と資源化に努めましょう。

※「ごみ収集」「もとみやクリンセンター」の休日

- お 盆：8月14日～16日の3日間が休みとなります。
- 祭 礼：二本松地区の一部において、10月9日が休みとなります。
- 年末・年始：12月29日～令和6年1月3日の6日間が休みとなります。
- 定期整備：9月22日、23日、令和6年2月8日～10日の計5日間が休みとなります。
- 祝日・土日：上記のほか、国民の祝日・日曜日および土曜日の午後は休みとなります。

※「ごみ収集を行う祝日」(ただし、もとみやクリンセンターへの持ち込みはできません。)

4月29日(土)昭和の日、7月17日(月)海の日、8月11日(金)山の日、9月18日(月)敬老の日、
10月9日(月)スポーツの日、1月8日(月)成人の日、2月12日(月)振替休日

※「し尿処理業務の休日」(あだたら環境共生センター)

- お 盆：8月14日～16日の3日間は休みとなります。
- 年末・年始：12月29日～令和6年1月4日の7日間が休みとなります。
- 祝日・土日：上記のほか、国民の祝日・日曜日および土曜日は休みとなります。

※福島県環境アプリ

地球温暖化対策にもつながる「ごみ減量化」や「省エネ」の推進を目的に作成されたアプリです。
分別で困ったときに、品目で検索することもできます。

ぜひご利用ください。



カレンダー
○印の日

◎問い合わせ…もとみやクリンセンター ☎(33)5499 Fax(34)3911
生活環境課環境衛生係 ☎(55)5103 Fax(22)4479
または各支所地域振興課

【見やすいところに貼っておきましょう】

ごみ収集カレンダー



※■印の日は、ごみ収集、もとみやクリーンセンターへの持ち込みが休みとなります。

※○印の日は、祝日・休日ですがごみ収集を行います。(もとみやクリーンセンターへの持ち込みはできません。)

4月 (April)

日	月	火	水	木	金	土
						1
2	3	4	5	6	7	8
9	10	11	12	13	14	15
16	17	18	19	20	21	22
23	24	25	26	27	28	29
30						

29日(昭和の日)は、ごみ収集を行います。

6月 (June)

日	月	火	水	木	金	土
				1	2	3
4	5	6	7	8	9	10
11	12	13	14	15	16	17
18	19	20	21	22	23	24
25	26	27	28	29	30	

6月は、環境月間です。

7月 (July)

日	月	火	水	木	金	土
						1
2	3	4	5	6	7	8
9	10	11	12	13	14	15
16	17	18	19	20	21	22
23	24	25	26	27	28	29
30	31					

17日(海の日)は、ごみ収集を行います。

8月 (August)

日	月	火	水	木	金	土
		1	2	3	4	5
6	7	8	9	10	11	12
13	14	15	16	17	18	19
20	21	22	23	24	25	26
27	28	29	30	31		

11日(山の日)は、ごみ収集を行います。
14日(月)、15日(火)、16日(水)は、お盆のため休みとなります。

10月 (October)

日	月	火	水	木	金	土
1	2	3	4	5	6	7
8	9	10	11	12	13	14
15	16	17	18	19	20	21
22	23	24	25	26	27	28
29	30	31				

9日(スポーツの日)は、ごみ収集を行います。ただし、祭礼のため、二本松地区の一部において、9日の収集は、休みとなります。

11月 (November)

日	月	火	水	木	金	土
			1	2	3	4
5	6	7	8	9	10	11
12	13	14	15	16	17	18
19	20	21	22	23	24	25
26	27	28	29	30		

3日(文化の日)、23日(勤労感謝の日)は、休みとなります。



こくぶん ほると
國分 陽太くん(郭内)
 平成31年生まれ/ 4歳
 父：祐也さん 母：博子さん
 4歳の誕生日おめでとう！
 弟のお世話をよくしてくれてお兄ちゃんになりましたね♪
 ママは甘えん坊な陽太も大好きです！



ざとう あずさ
佐藤 梓ちゃん(杉田町)
 平成29年生まれ/ 6歳
 父：秀平さん 母：美穂さん
 6歳のお誕生日おめでとう！
 あっという間に大きくなったね。これから先も色々なことがあるけど、家族皆いつもあーちゃんの味方だよ！



あんざい いちろう
安齋 市隼くん(金色)
 令和3年生まれ/ 2歳
 父：市彗さん 母：美波さん
 2歳のお誕生日おめでとう！
 いつもパワフルで、ママとパパは元気をもらっています。これからも可愛い笑顔をいっぱい見せてね！



わたなべ りっせい
渡邊 立清くん(郭内)
 令和4年生まれ/ 1歳
 母：由香さん
 誕生日おめでとう。保育園に慣れたかな？
 これからお友達たくさん作るうね！



おおむろ ひるのり
大室 日路くん(油井)
 令和4年生まれ/ 1歳
 父：拓也さん 母：明香さん
 1歳の誕生日おめでとう！
 いっぱい食べて、いっぱい遊ぼう。
 三兄弟仲良くね！



わたなべ ゆうり
渡邊 悠理ちゃん(渋川)
 令和3年生まれ/ 2歳
 父：常幸さん 母：優さん
 悠理、2歳のお誕生日おめでとう！
 毎日元気な我が家の小さい怪兽さん。
 これからもいっぱい遊んで、食べて、寝て、すくすく元気に成長してってね。

育児教室(4月)

地域	行事名等	日時	場所	内容	問い合わせ	
二本松	親子教室	0・1歳児 14日、21日 (金曜) 9:45~11:00	二本松保健センター	リズムあそびをしよう など【要予約】	子育て支援センター ☎(23)0415	
		2歳児以上 18日 (火曜) 9:45~11:00		リズムあそびをしよう【要予約】		
	育児講座など	0歳から未就学児		11日 (火曜) 9:45~11:00		親子おはなし会【要予約】
				17日(月)、18日(火) 8:30~16:00		えほんの日 ※時間内自由見学可
				25日(火)、28日(金) 14:30~15:30		ふれあいたいむ【要予約】
子育て広場	通常開放：毎日(土・日・祝日を除く) 8:30~16:00		年齢制限なし(保護者同伴)			
安達	支援センター がらす	3日(月)、13日(木)、25日(火) 11:50~	子育て支援センター (認定こども園 まゆみがらす内)	地域・親子昼食会	地域子育て支援センターがらす ☎(24)8347 ※内容等詳細はお問い合わせください。	
		5日(水)、24日(月) 10:00~11:30		親子制作		
		6日、20日 (木曜) 10:00~12:00		栄養相談、身体測定		
		12日、26日 (水曜) 10:30~11:15		認定こども園の先生と遊ぼう		
		18日 (火曜) 10:00~11:00		プレスクール		
		29日 (土曜) 9:00~12:00		支援センターまつり		
		通常開放：毎日(土日祝日を除く) 9:30~16:30		年齢制限なし(保護者同伴)		
	支援センター Den	3日、17日 (月曜) 10:00~10:30	子育て支援センター (認定こども園 まゆみ内)	赤ちゃんひろば	地域子育て支援センターDen ☎(24)6745 ※内容等詳細はお問い合わせください。	
		6日、13日、20日、27日 (木曜) 10:00~、10:30~		絵本の読み聞かせ、体を動かそう(リズム遊び)		
		7日、21日 (金曜) 9:30~11:00		作って遊ぼう(親子制作)		
10日(月)10:30~、20日(木)14:00~		園内見学				
11日、25日 (火曜) 9:30~11:30		身体測定、栄養相談				
12日、26日 (水曜) 11:50~		親子昼食会				
	18日(火)、26日(水) 17:30~		こども食堂			
	通常開放：毎日(日・祝日を除く) 9:00~16:00		年齢制限なし(保護者同伴)			
岩代	すくすく広場	13日、27日 (木曜) 9:45~11:00	岩代保健センター	親子ふれあい遊びをしよう など【要予約】	小浜保育所 ☎(55)2124	
		通常開放：毎日(土・日・祝日を除く) 8:30~13:30	小浜保育所	年齢制限なし(保護者同伴)		
	さくらっこ広場	通常開放：毎日(土・日・祝日を除く) 8:30~13:30	いわしろさくらこども園	年齢制限なし(保護者同伴)	いわしろさくらこども園 ☎(57)2709	
東和	わくわく広場	11日、25日 (火曜) 9:45~11:00	東和保健センター	親子ふれあい遊びをしよう など【要予約】	とうわこども園 ☎(24)8125	
		通常開放：毎日(土・日・祝日を除く) 8:30~13:30	子育て支援センター(とうわこども園内)	年齢制限なし(保護者同伴)		



わが家のアイドル

～4月生まれのおともだち～

就学前のお子さんを誕生月にご紹介します。5月号に掲載を希望される方は、4月5日(水)までに写真とコメント(50字程度)をお寄せください。※ウェブサイトからの申し込みも可能です。(秘書政策課秘書広報係)



わたなべ こうすけ
渡邊 昂亮くん(若宮)

令和3年生まれ/2歳

父:亮宜さん 母:智香さん

お誕生日おめでとう!やんちゃで甘えん坊なこうちゃんの事がパパとママは大好きだよ♡2歳のこうちゃんにも素敵な事がたくさん訪れますように…!



さいとう たける
齋藤 勇瑠くん(藤之前)

令和3年生まれ/2歳

父:勇作さん 母:愛さん

たけちゃん2歳のお誕生日おめでとう!これからいっぱい食べて、いっぱい遊んで元気に育ってね(・_・)



いちかわ あおい
市川 蒼くん(亀谷)

平成31年生まれ/4歳

父:哲さん 母:麻幸さん

あおちゃん、お誕生日おめでとう☆いつか大好きな新幹線のはやぶさに乗ってお出かけしたいね♪みーくんとも仲良く遊んでね♡



さいとう ふるか
齋藤 楓花ちゃん(智恵子の森)

平成29年生まれ/6歳

父:和也さん 母:あゆみさん

6歳のお誕生日おめでとう!!がんばり屋さんで、縄跳びも上手になったね♪みんなを笑顔にしてくれるふうちゃんが大好きだよ♡



たかの あいら
高野 彩桜くん(郭内)

令和4年生まれ/1歳

父:達也さん 母:彩さん

1歳のお誕生日おめでとう!いつもニコニコ元気で可愛いあいくんが大好きだよ♡4月から保育園も始まるからお友達いっぱい作って楽しい思い出残していこうね!



乳幼児健診・健康相談の
問い合わせ…
健康増進課保健係
☎(55)5110 Fax(23)1714
二本松保健センター
☎(55)5108 Fax(23)6662
岩代保健センター
☎(65)2820 Fax(65)2838
東和保健センター
☎(66)2499 Fax(46)4122

※「予約制」のものについては、事前に電話等でご予約ください。

乳幼児健康相談

離乳食ふれあい教室(★要予約)

対象 離乳食開始から1歳程度のお子さんと保護者

日時	期日	場所	時間
	4/11(火)	安達保健福祉センター	9:00~12:00
	4/25(火)	二本松保健センター	

※個別で相談を受け付けていますので、開催3日前までに電話でお申し込みください。

2歳児健康相談(★要予約)

対象者	期日	場所	時間
令和3年1月1日~2月15日生	4/19(水)	安達保健福祉センター	9:00
	5/9(火)	二本松保健センター	~11:30

※個別で相談を受け付けていますので、開催3日前までに電話でお申し込みください。

フリー相談(予約不要)

場所 子育て世代包括支援センター Mum(安達保健福祉センター内)
内容 乳幼児の身体測定や相談を行います。

時間 9:00~17:00(年末年始・土日祝日は除く)

※電話での相談も受け付けます。☎(24)8660 Fax(23)1714

※毎週月・水曜日の午前9時から正午までは、助産師も対応しています。(助産師への相談は要予約)

乳幼児健康診査

4カ月児健康診査(★要予約)

対象者	期日	場所	受付時間
令和4年12月1日~12月30日生	4/26(水)	安達保健福祉センター	12:15~13:15

10カ月児健康診査

・対象者は満10カ月を迎えた方です。(まだの方は、1歳前まで受診できますので早めに受けましょう)
・個別健診で実施していますので、問診票と「10カ月児健康診査のお知らせ」(4カ月児健診時に配付)をご覧になり、実施医療機関に予約の上、受診してください。

1歳6カ月児健康診査(★要予約)

対象者	期日	場所	受付時間
令和3年6月9日~7月4日生	4/12(水)	安達保健福祉センター	12:45~13:50
令和3年7月5日~7月16日生	4/27(木)		12:30~13:30

3歳児健康診査(★要予約)

対象者	期日	場所	受付時間
令和元年5月10日~6月7日生	4/14(金)	安達保健福祉センター	11:50~13:00

定例健康相談

健康増進課予防係☎(55)5109 Fax(23)1714

実施日	場所	内容	受付時間
4/10(月)	二本松保健センター 岩代保健センター	保健・歯科・栄養相談	9:00~11:00
4/17(月)	安達保健福祉センター 東和保健センター		

*相談担当 保健相談…保健師、歯科相談…歯科衛生士、栄養相談…栄養士
*新型コロナウイルス感染症予防対策として、電話等での予約を受け付けています。待ち時間も軽減できますので、ぜひ予約しておいでください。

*体調が悪い場合は参加はご遠慮ください。

*健診結果の相談もできますので、健診結果、お薬手帳(ある方)をご持参ください。

めでたく満100歳
佐藤 ユキイさん
(安達ヶ原)

めでたく満100歳
橋本 卓子さん
(永田)



佐藤さん



橋本さん

この世に生を受けて一世紀。

2月18日に佐藤ユキイさん(安達ヶ原)と橋本卓子さん(永田)がめでたく満100歳を迎えられ、二本松市からは賀寿状、福島県からは賀寿状と木杯が贈られました。佐藤さんの長寿の秘訣は「周りの人が優しい事」、橋本さんの長寿の秘訣は「好き嫌いなく食べる事」だそうです。佐藤さん、橋本さんのますますのご長寿をお祈りいたします。



次代を担う農業へ

地域の農業担い手へ認定書を交付 

2月13日、新規の認定農業者および認定新規就農者に対して、農業経営改善計画認定書と青年等就農計画認定書が交付されました。認定された計画に沿って営農を行い、今後は、地域農業の担い手として活躍することが期待されます。



草の根福祉の心とともに

福島介護福祉専門学校 27年の歴史に幕

社会福祉法人あだち福祉会が運営する福島介護福祉専門学校は、介護福祉士や社会福祉主事を養成する施設として、平成8年に開校しました。開校に際して、「校旗の野菊のように、心温かい介護福祉士の育成に努めたい。」との理事長からの式辞にあったとおり、まさに「草の根福祉」の心とともに、長年にわたって計1,701人の優秀な人材を輩出してきました。

3月10日に挙行された最後の卒業式では、12人の卒業生に卒業証書・専門士称号授与が行われました。また、同日に行われた閉校式では、森田昌代学校長から斎藤賢一あだち福祉会理事長に校旗が返納されました。



- 1_卒業証書・専門士称号授与
- 2_校旗の返納

二本松市公式SNS

広報よりも早く！
市の情報をリアルタイムにお届けしています！！



↑登録はこちらから



◎問い合わせ…秘書政策課秘書広報係 ☎(55)5096 Fax(24)5040

【4月】催事等のご案内 ※入場料等、詳しくはお問い合わせください。

開催日	会場	催事等の内容	開始時間	問い合わせ
16日 (日)	二本松福祉センター	二本松歴史研究会 「丹羽家三代の足跡と 往時の二本松城の姿」	10:00 ～12:00	橋本 ☎090(8258)5636
18日 (火)	市民交流センター	年金出張相談会	10:00 ～15:00	街角の年金相談センター福島 ☎024(531)3838
29日 (土・祝)	市民交流センター	二本松実業高等学校 カーネーション販売	10:00～ (限定100鉢)	市民交流センター ☎(24)1215

催し

※状況によりイベント等が変更・中止になる場合があります。開催の有無は、それぞれの問い合わせ先へご確認をお願いします。

お知らせ

Information

市役所 二本松市金色403-1
☎(23)1111
安達支所 二本松市油井字濡石1-2
☎(23)1221
岩代支所 二本松市小浜字北月山27
☎(55)2111
東和支所 二本松市針道字蔵下22
☎(46)2111
市ウェブサイトアドレス
<https://www.city.nihonmatsu.lg.jp/>

◎問い合わせ：
日本画二本松展実行委員会
☎(23)4215

◎問い合わせ：
二本松市市民交流センター
3階市民ギャラリー
☎(23)4215

第7回日本画二本松展

日時 4月6日(木)～9日(日)
午前10時～午後4時



消防団春季合同検閲

開催日 4月23日(日)
場所 安達運動場

◎問い合わせ：
生活環境課生活防災係
☎(55)5102
Fax(22)4479

◎問い合わせ・申し込み：
秘書政策課総合政策係
「移住相談窓口」
☎(24)7120
Fax(22)7023

QRコード

電話またはQRコード等で
左記までお申し込みください。
申込受付 4月3日(月)
～5月15日(月)

定員 10人程度(先着順)
参加費 無料
申込方法 電話またはQRコード等で
左記までお申し込みください。

講師 東和さわやかスポーツクラブ
佐々木 久美子氏

場所 にほんまつ城報館休憩ラウンジ(郭内三丁目303・5)

日時 5月18日(木)
午前10時～正午

簡単なハンドメイド作品
(石鹸デコパージュ)を作りながら、
移住の先輩や二本松が
初めての方同士で交流してみ
ませんか？

にほんまつハジメテ会
2023春

二本松市で暮らし始めた方へ

市民講座のご案内

会場	日時	対象者	定員	費用	申込締切
安達公民館 (1階集会室)	カゴとバッグを手作り はじめてのクラフトバンド教室 講師：クラフトデザイナー 渡邊 順子 氏	市内在住、 在勤者	25人 (先着順)	受講料 3,000円 (材料費含む)	4/20 (木)
	①5/9(火) ②5/16(火) ③5/23(火) ④6/6(火) ⑤6/13(火) 【各回共通】13:00～15:30				
<p>申込方法 各公民館・図書館窓口に備え付けの申込用紙に必要事項を記入の上、受講料を添えて下記までお申し込みください。</p> <p>◎問い合わせ・申し込み…安達公民館 ☎(23)3721 Fax(23)8203</p>					

相続サポートあだち

相続/遺言無料相談会

◇ 5月1日(月) 午後6時～8時
◇ 二本松市勤労者研修センター 2階(郭内北小隣り)
◎電話で石川までご予約下さい。 ◎相続遺言に係る文書作成に関する相談会です。 ◎守秘義務を守りますので安心してご相談下さい。
〈相談員〉行政書士 石川晃雄(☎23-4460)
菅野光夫(下川崎字下杉ノ内24-1)
佐藤直人(油井字前作171) 秋山孝雄(諸越谷86-1)

アットホーム おおたま

アットホーム自慢の温泉は、アルカリ泉質で「とろみ」があり、体の芯から温まります！

●ご宿泊 1泊2食付 9,150円～	●ご休憩/大広間 大人1,000円
●ご入浴 大人500円/子供300円	大広間(ご宴会) 2,500円～

※金額は税込み

【4月の定休日：日帰り入浴・レストラン共に毎週水曜日】

お問い合わせ ☎0243-48-2026

ただいま従業員募集中です！
詳細は左記連絡先まで！

教室・講座

菊人形会場に飾ろう！

菊づくり教室

～大菊三輪盆養栽培～
～笠菊(ざる菊)栽培～

『菊』の育て方を学んで、見事な大輪を咲かせてみませんか。

教室で育てた菊は「第67回二本松の菊人形」の専用ブースで期間限定の展示を行う予定です。

日時

【大菊三輪盆養栽培教室】
4月22日(土)
～10月28日(土)

(期間中8回開講)
午前9時30分～11時15分

【笠菊(ざる菊)栽培教室】
4月15日(土)
～10月28日(土)

(期間中7回開講)
午前9時30分～11時15分

教室会場

二本松菊栄会菊花栽培場
(高西地内)

対象者

市内在住、在勤者
※過去に4回以上受講された方を除きます。

講師

二本松菊花愛好会

草間 喜久蔵氏

定員 各15人(先着順)

受講料 無料

※菊鉢等資材の実費は個別負担となります。

申込方法

観光課(市役所2階)、各支所地域振興課、各住民センターに備え付けの申込書に必要事項を記入の上、左記までお申し込みください。

※申込書は市および市観光連盟ホームページからダウンロードできます。

受付期間 4月14日(金)まで

◎問い合わせ・申し込み

二本松菊栄会事務局
(観光課内)

☎(55)5122

Fax(22)8533



募集

地域安全ヤングボランティア

リリーバーズ隊員募集

活動目的

・ いろいろな犯罪や交通事故の未然防止
・ 少年非行防止活動 など

活動内容

広報活動、該当キャンペーン、社会参加活動 など

応募資格

市内に居住または通学する中学生、高校生および大学生(専門学校生短大生を含む。)

任期 原則1年(再任可)

活動日

平日の午後
土曜日・日曜日

隊員証交付式 5月中旬

応募期限 4月28日(金)

◎問い合わせ・応募先

二本松警察署生活安全課
☎(23)1212



自衛官募集



募集種目	採用資格	受付期間	試験日
幹部候補生	一般 (大卒程度試験) 22歳以上26歳未満の者 (20歳以上22歳未満の者は大卒(見込含む)、 修士課程修了者等(見込含む)は28歳未満の者)	～4/14	1次: 4/22・23 2次: 5/26～6/1 3次(海上・航空の飛行要員のみ) 海上 6/22～26 航空 7/15～8/3
	一般 (院卒者試験) 20歳以上28歳未満の者 (修士課程修了者等(見込含む))		
一般曹候補生	陸上・海上・航空 18歳以上33歳未満の者	～5/9	1次: 5/19～28 2次: 6/17～7/2 ※いずれか1日を指定されます。
自衛官候補生	陸上・海上・航空 18歳以上33歳未満の者	年間を通じて	受け付け時にお知らせします。

◎問い合わせ・資料請求先…生活環境課・各支所地域振興課または自衛隊福島募集案内所 ☎024(545)7995

相続遺言の無料相談会

4日間開催 事前予約制 10:00～15:00
4/5[水] 12[水] 19[水] 26[水]

相談会場 おおたま法務事務所
福島県安達郡大玉村 玉井字の場86番地1 メールハイムの場C号室

専門家 司法書士 行政書士 丹治 泰弘

ご予約ダイヤル | 事前予約制 (お電話でお申込下さい)
0243-24-6585

低家賃宣言 ユーミーマンション

安心快適賃貸!

自然災害に強い
今、人気のユーミーマンション
TEL 22-8558
URL <http://www.satou-gumi.co.jp>

二本松市表1丁目552-7
株式会社 佐藤組
協賛 ユーミーあだたら協力会

河川愛護モニター募集

阿武隈川の巡回による不法投棄等の情報収集、地域住民からの要望の収集、川を愛する心の普及・啓発を目的として、河川愛護モニターを募集します。

担当区間

阿武隈川(油井川合流点付近)〜高田橋付近)

期間

7月1日(土)から1年間

定員

1人

対象者

- ・担当区間付近に居住する満20歳以上の方
- ・毎月1回のレポート提出が可能な方

申込方法

履歴書(写真添付)を左記まで送付してください。

申込期限 5月8日(月)必着

◎問い合わせ・申し込み

〒960・8584
福島市黒岩字榎平36
福島河川国道事務所河川管理課
☎024(539)6129
Fax 024(539)9184

生活道路整備費補助

家屋や生活関連施設に通じる道路を利用される皆さんが、幅員2m以上、延長20m以上の道路を舗装および改良の整備に要する経費に対して補助します。

対象道路

- ・私道(私有地)
- ・法定外道路(市有地)

補助率 工事費の50%以内

整備内容

道路の舗装および改良(側溝改修も含む)

申請方法

事業を希望される方は、補助金等交付申請書に必要書類を添えて土木課(市役所2階)または各支所産業建設課へ提出してください。

申請期限 6月30日(金)

※詳しくは、左記までお問い合わせください。

◎問い合わせ・申し込み

〒960・8584
福島市黒岩字榎平36
福島河川国道事務所河川管理課
☎(55)5125
Fax (23)1197
または各支所産業建設課 設管理係

市営住宅等の入居者募集

募集住宅(募集要項)

4月3日(月)に市ウェブサイト、申込窓口等で公表

募集期間

4月3日(月)〜14日(金)

抽選会・説明会

4月21日(金)

入居者資格

- ・市税の滞納がない方
- ・暴力団員でない方
- ・住宅の種類ごとに所得要件あり
- ・現に同居し、もしくは同居しようとする親族がある方

※満60歳以上の方、身体障害者手帳(1〜4級)をお持ちの方等は単身でも入居可(申込可能住宅に制限があります。)

注意点

- ・申し込みの詳細は、募集要項をご確認ください。
- ・申し込みのない住宅は5月上旬に随時募集を行います。

◎問い合わせ・申し込み

〒960・8584
福島市黒岩字榎平36
福島河川国道事務所河川管理課
☎(55)5133
Fax (23)1197
または各支所産業建設課 設管理係

県復興公営住宅の入居者募集

募集期間

4月3日(月)〜11日(火)

対象者

平成23年3月11日時点で中通り、浜通りに居住していた方 など

その他

- ・住宅に困窮していることなど募集には要件があります。
- ・詳細は、QRコードから確認いただくか、左記までお問い合わせください。

◎問い合わせ・申し込み

県復興公営住宅入居支援センター
☎024(522)3320





二本松法律事務所

NIHONMATSU LAW OFFICE

TEL: **0243-23-0795** 予約制

初回相談無料! 弁護士: 井上 航 (福島県弁護士会所属)

月~金
9:00~17:00

ACCESS▶警察署隣・NTTドコモ右脇入口

<http://nihonmatsu-lawfirm.jp>

国土交通省航空局認定 管理団体・講習団体

JDOドローンスクール 二本松校 開校



最短2日でドローン ライセンスを取得

お問合せは
てっせんや (株) 鐵扇屋

二本松市油井字八軒町45 TEL: 0243-22-1322
<http://www.nihonmatsu-drone.com>

年金

国民年金の届け出・手続きを忘れずに

公的年金には『国民年金』『厚生年金』があり、日本国内に住所のある20歳以上60歳未満の方はいずれかの制度に必ず加入しなければなりません。

国民年金に加入(第一号被保険者)する届け出・手続きが必要な場合

- ①退職などにより、厚生年金の資格を喪失したとき
- 届出に必要な書類
- ・ 社会保険の資格喪失日や退職日の分かるもの
- ・ 基礎年金番号が分かるもの
- ②厚生年金に加入している配偶者の扶養でなくなったとき

- 届出に必要な書類
- ・ 扶養から抜けた日の分かるものや配偶者の退職日が分かるもの
- ・ 基礎年金番号が分かるもの

20歳になったとき

20歳になった方で、厚生年金に加入しておらず、国民年金

第三号被保険者でない方は、日本年金機構から、国民年金に加入したことをお知らせします。

※20歳になってから約2週間程度経過しても「国民年金加入のお知らせ」が届かない場合は、国民年金加入手続きが必要になります。

保険料の納付が困難な場合

国民年金第一号被保険者の方で保険料の納付が困難な場合には、前年度の所得を基準に審査される『保険料の免除・納付猶予制度』があります。詳しくは、下記までお問い合わせください。

《用語解説》

- ・ 第一号被保険者
厚生年金に加入しておらず、国民年金第三号被保険者でない方が対象。被保険者本人が保険料を負担。
- ・ 第三号被保険者
厚生年金に加入している配偶者の扶養になっている方。保険料は配偶者が加入する制度が一括負担。

国民年金保険料の産前産後期間の免除制度

保険料が免除となるケース

①国民年金第一号被保険者の方は、出産予定日または出産日が属する月の前月から計4カ月間の国民年金保険料が免除されます。

②多胎妊娠の場合は、出産予定日または出産日が属する月の3カ月前から計6カ月間の国民年金保険料が免除されます。

※手続きは出産予定日の6カ月前から可能です。
※出生前に届け出を行う場合、母子健康手帳や医療機関が発行した出産予定日の証明書など、出産の予定日を明らかにすることが必要になります。

届出・手続き先
「国民年金の加入」産前産後期間の免除」どちらの届出・手続きも、国保年金課(市役所1階)または各支所地域振興課で行うことができます。

また、それぞれの詳しい内容については、下記までお問い合わせください。

《例》

8月が出産予定月の場合の保険料免除期間



	4月	5月	6月	7月	8月 ※出産予定月	9月	10月	11月	合計免除月数
① 単胎妊娠	納付	納付	納付	免除			納付	納付	計4カ月
② 多胎妊娠	納付	免除					納付	納付	計6カ月

◎お問い合わせ

・ 国保年金課国保年金係

☎ (55) 5106

Fax (22) 1547

・ 東北福島年金事務所

☎ 024(535)0141

Fax 024(535)3529

シルバー電動車

高価買取・引取致します!!
安価で売ります!

・ 中古電動車各種35,000円より販売しております。
・ 新電動車各種も取り扱っております。

リサイクルセンター安達店
二本松市油井字福岡91

☎0243-23-2191
☎090-7565-6657
※即お電話ください。

『太陽光』・『蓄電池』は
おまかせ下さい
事務所・工場の『自家消費』も
おまかせ下さい

☞ グリッド福島 検索

グリッド株式会社 福島県本宮市高木字井戸上46番2
TEL 0243-24-7772 FAX 0243-24-7773 E-mail: s-otsubo@grid-pro.com

暮らし

イノシシなど有害鳥獣の捕獲活動を行っています

農業などへの被害を防止するため、二本松市鳥獣被害対策実施隊により、有害鳥獣の捕獲活動を実施しています。

鳥獣による農業被害が発生した場合は、被害状況を確認の上、実施隊員による捕獲活動を行いますので、下記まで情報をお寄せ下さい。

対象鳥獣

・イノシシ・アライグマ・アメリカミンク(年間を通して捕獲活動を実施。)



・ハクビシン・カラス・ツキノワグマ等(被害が発生もしくは目撃された場合のみ捕獲活動を実施。)



注意事項

・捕獲用「わな」を設置している場所には標識を設置していません。危ないので近寄らないでください。



・鳥獣による農業被害を防止するためには、捕獲だけではなく、電気柵等の整備や、農地周辺の刈り払いなどもセットで行うことが大切です。

・鳥獣(哺乳類および鳥類)の捕獲には、狩猟免許と捕獲許可が必要です。ハクビシン等の中型獣類であっても、免許・許可なく捕獲することはできません。

・ハクビシン等の家屋への侵入や鳥類によるふん害などの生活環境被害については、実施隊による捕獲活動の対象外となりますので、専門業者へご相談ください。

問い合わせ・情報提供先

農業振興課農林管理係
 ☎(55) 5118
 ☎(22) 8533
 Fax (22) 8533

その他

(仮称)福島飯館風力発電事業に係る環境影響評価方法書について

東急不動産株式会社が、飯館村(川俣町、浪江町および南相馬市行政界周辺)に設置を計画している風力発電事業に関して、環境影響評価方法書を次のとおり縦覧し、住民説明会の実施を予定しています。

縦覧書類

(仮称)福島飯館風力発電事業環境影響評価方法書

縦覧場所

- ・二本松市役所生活環境課
- ・岩代支所地域振興課
- ・東和支所地域振興課
- ・インターネットによる公表
<https://tokyu-reene.com/news/fukushimaitate2.html>

縦覧期間

3月30日(木) ~ 5月16日(火)

意見書の提出方法

氏名および意見(理由含む)をご記入の上、縦覧場所の意見書箱へ投函して頂くか、下記まで郵送またはメールで提出ください。

意見書の提出期限

5月30日(火)

※当日消印有効

説明会

- ・日時
5月12日(金)
午後5時30分~6時30分
- ・場所
二本松市東和文化センター

問い合わせ・提出先

東急不動産株式会社陸上風力開発グループ(担当:磯上)
 〒150-0043
 東京都渋谷区道玄坂一丁目21番1号 渋谷ソラスタ
 ☎03(6455)2690
 (土日祝日を除き、午前9時30分~午後6時まで)
 メールアドレス
 TLC_Assessment@tokyu-land.co.jp

二本松しんきん城山プール休館のお知らせ

休館日 3月31日(金)
 ~ 4月1日(土)

問い合わせ

生涯学習課スポーツ推進係
 ☎(62) 7067
 ☎(22) 7171
 Fax (22) 7171

アクティビティ好きのための温泉宿 **mt.inn**

日帰り入浴 朝7:00~21:00 最終受付 20:30

未就学児無料

月曜日はミルクデー(湯花流し)をお楽しみいただけます

お問合せ TEL:0243-24-5234 (受付時間9:00~21:00) Email info@mt-inn.jp

うちの子「結婚」しないのかしら?

独身のお子様の結婚相談承ります

お子様の結婚に関するお悩み、プロの仲人がお答えします。

まずはお気軽に仲人にご相談下さい

☎024-953-5434

結婚相談所 ムスベル

山菜・きのこ類の出荷には注意が必要です

二本松市で採取される山菜・きのこ類のうち次の品目は、放射性物質の影響により出荷が制限されています。

出荷制限の内容

- ・販売(フリマアプリ、無人直売含む)
- ・譲渡(有償無償を問わず)
- ・加工食品の原料とすること

出荷できないもの

- ・たけのこ
- ・ぜんまい
- ・こしあぶら
- ・こごみ(野生)
- ・たらのめ(野生)
- ・わらび(野生)
- ・原木しいたけ(露地)
- ・野生のきのこ類(まつたけは検査結果により出荷可)

※上記にない品目については、モニタリング検査の必要の有無を県に確認してください。
 ※詳細は、福島県ホームページの林業振興課のページでご確認ください。



福島県ホームページ

◎問い合わせ…福島県東北農林事務所森林林業部林業課 ☎024(521)2632



変更前			変更後	
生活環境課	除染係	⇒	環境衛生係(除染担当)	☎(22)1581
子育て支援課	保育所幼稚園係	⇒	幼保管理係	☎(55)5112
		⇒	幼保指導係	☎(24)5181
農業振興課	農地林業係	⇒	農林管理係	☎(55)5118
		⇒	農林整備係	☎(24)5034

※環境放射線量や放射能測定、生活空間における除染に関する業務については、環境衛生係(除染担当)において、今まで通り市役所北棟で業務を行います。

4月1日から市役所の組織が変わります。詳しくは左表のとおりです。

4月1日から市役所の組織が変わります

その他

① 市内の環境放射線量測定値 (測定日:3月1日)

測定地点	R5	R4	測定地点	R5	R4	測定地点	R5	R4
二本松市役所	0.11	0.11	安達支所	0.07	0.06	田沢(曲山集会所)	0.10	0.10
二本松住民センター	0.10	0.10	渋川住民センター	0.10	0.10	初森(初森老人憩いの家)	0.08	0.08
塩沢住民センター	0.07	0.07	上川崎住民センター	0.13	0.14	東和支所	0.09	0.09
岳下住民センター	0.12	0.12	下川崎住民センター	0.11	0.11	木幡住民センター	0.08	0.08
杉田住民センター	0.11	0.09	岩代支所	0.10	0.10	太田住民センター	0.08	0.09
石井住民センター	0.08	0.08	新殿住民センター	0.09	0.10	戸沢住民センター	0.08	0.09
大平住民センター	0.12	0.14	旭住民センター	0.08	0.07	戸沢(熊野谷集会所)	0.09	0.08
あだたら体育館	0.07	0.06	田沢集会所	0.07	0.07			

③ 飲料水(水道水)の放射性物質モニタリング検査結果

水道・簡易水道では週に1回の放射性物質モニタリング検査を行っています。令和5年3月8日採水分までの検査結果において、放射性物質は未検出(検出限界値以下)でした。

※ゲルマニウム半導体検出器の検出限界値はおおむね1Bqとなっています。

② 自家消費農産物の放射性物質測定結果(市独自)

市放射性物質測定センターなどで測定した作物のうち、特に検査数の多かった4種類の作物の測定結果です。この測定結果は、放射性物質を市独自に測定した数値であり、出荷あるいは販売等の目安となる数値ではありません。(測定年月日:令和5年2月1日~28日・単位:Bq/kg)

品名	測定件数	不検出数	検出数	基準値超数(100Bq/kg)	セシウム	
					最小値	最大値
アサツキ	2件	2件	0件	0件	不検出	
キャベツ	2件	2件	0件	0件	不検出	
アンポ柿	1件	1件	0件	0件	不検出	
白菜	1件	1件	0件	0件	不検出	

※左表はセシウムの合計値(セシウム134+セシウム137)のみの公表となっています。
 ※検出限界値は、測定物の重量や密度により測定物毎に異なります。検出限界値未満のものを不検出としています。

◎問い合わせ…

- ① 生活環境課環境衛生係(除染担当) ☎(22)1581
- ② 市放射性物質測定センター ☎(55)5160
- ③ 上下水道課水道管理係 ☎(55)5135

春先の火災に注意しましょう！

春先は空気が乾燥し、火災が発生しやすい季節です。
特に冬の間下草が枯れ、落葉が堆積した山林や畑では少しの不注意で火災が発生します。
主な火災の出火原因は「たき火」「火入れ」「たばこ」などの人為的な火の不始末です。
火災を未然に防ぐため、次のような点に注意するよう心掛けましょう。

- ・風の強い日は、たき火などを行わない
- ・たき火などを行うときは、消防署へ連絡するとともに消火の準備をすること
- ・たばこの吸い殻を投げ捨てない
- ・火から離れるときは、必ず消火すること



◎問い合わせ…安達地方広域行政組合 消防本部北消防署 ☎(22) 1211 Fax(22) 1355

消費生活センター からお知らせ

その通販サイト本物ですか！？「偽サイト」に警戒を！

(トラブル事例)

- ・通販サイトで通常の販売価格より大幅に値引きされた商品をクレジットカード決済したが、商品が届かない。カードが不正利用された。
- ・通販サイトから指定された銀行口座に代金を振り込んだが商品が届かない。
- ・SNS上の広告からアクセスした通販サイトに代金引換サービスで注文したが、偽サイトだった。

相談日 月曜～金曜(祝日、年末年始は除く)

相談場所 市役所本庁1階(生活環境課前)

受付時間 9:00～12:00、13:00～15:00

※新型コロナウイルス感染拡大防止のため、お電話での相談も受け付けています。

◎問い合わせ…消費生活センター ☎(24)7200 Fax(22)4479



3月の市内商品価格 (お買い物の目安に)

品目	規格	3月調査 平均価格(円)	2月調査 平均価格(円)	対2月比 (%)
塩さけ	甘塩切身100g	225	215	4.6
キャベツ	1kg	192	184	4.3
豚肉	もも肉中100g	207	210	▲1.4
鶏卵	Mサイズ1パック10個入り	263	229	14.8
みそ	赤みそ1kg	319	325	▲1.8
砂糖	上白糖ポリ袋1kg入り	244	243	0.4
灯油	白灯油18L(配達)	2,086	2,087	0.0
LPG	家庭用10m ³ 使用価格	9,001	9,031	▲0.3

◎問い合わせ…生活環境課生活防災係 ☎(55)5102 Fax(22)4479



図書館だより Nihonmatsu City Public Library

今月は二本松図書館の新着本をご紹介します。



『見わけがすぐつく野草・雑草図鑑』

山田 隆彦/監修 (成美堂出版)

日本で見られる野草・雑草を約500種掲載！季節や生育環境ごとに分類、観察のポイントや見分け方がすぐわかる。近縁種、和名の由来、開花カレンダー付き。



『とんでやすんで かんがえて…』

五味 太郎/作 (偕成社)

ことりさんはちょっと飛んで、ちょっと休み、木の実を食べたら、また飛んで、すこしずつ進んでいきます。そのとき、大きな海があらわれて…。

二本松図書館 ☎(23)5082 Fax(23)5500

休館日 4/3(月)、9(日)～21(金)臨時休館、24(月)、30(日)月末休館

※4/9(日)～21(金)の2週間は、蔵書点検(棚卸し)のため臨時休館となります。

※4/29の祝日は開館しています。

※閉館時は、玄関脇のブックポストへご返却ください。

岩代図書館 ☎(55)3255 Fax(55)3242

休館日 4/3(月)、10(月)、17(月)、24(月)、29(土)昭和の日、30(日)月末休館

おはなし会 ※事前に来館または電話でお申し込みください。

日時 4/15(土) 10:00～11:00

場所 岩代図書館

内容 おはなし・つくってあそぼう など

定員 15組(先着順)

～愛する家族を大切に～ 狂犬病予防注射

生後91日以上の子犬については、狂犬病予防法に基づいた犬の登録と年1回の狂犬病予防注射の実施が義務付けられています。日程表を確認して、予防注射を受けましょう。

予防注射の受け方

- ・下記の日程表を確認いただき、都合のつく会場で受けてください。
- ・会場には犬を制止できる人が連れて来てください。
- ・登録済みの方には、3月下旬に通知書を送付していますので、必要項目を記入の上、必ず持参してください。
- ・犬の健康状態に不安がある場合は、注射を受ける前に獣医師に申し出てください。
- ・交付される注射済票は、必ず首輪等に装着しましょう。

狂犬病予防注射日程表

※どの会場でも(地区外でも)受けられます。



開催日	時間	実施場所
4/4 (火)	13:30~13:45	田沢集会所
	14:00~14:15	旭住民センター
	14:30~14:45	東新殿集会所
	15:00~15:15	杉三集会所
	15:30~15:45	初森老人憩いの家
4/5 (水)	13:30~13:40	上太田ふれあい館
	13:55~14:15	新殿住民センター
	14:35~14:55	岩代公民館
4/6 (木)	13:25~13:35	箕輪集会所
	14:05~14:15	馬場平集会所
	14:30~14:40	あだたら体育館
	15:00~15:10	永田中央会館
	15:30~15:40	原セ直売所下
4/7 (金)	13:30~13:45	地域文化伝承館
	14:10~14:25	矢ノ戸集会所
	14:55~15:10	塩沢10区生活改善センター
	15:25~15:35	長坂集会所
4/9 (日)	8:30~9:45	市役所(正面)
	10:15~11:00	石井住民センター
	11:20~11:40	大平住民センター
4/11 (火)	13:45~14:15	上川崎住民センター
	14:30~14:45	下川崎住民センター
4/12 (水)	13:45~14:15	渋川住民センター
	14:30~15:10	安達支所前
4/12 (水)	13:30~13:40	塩之沢氏家商店前
	13:55~14:05	仲之内屯所前
	14:20~14:35	木幡住民センター
	15:00~15:20	東和支所裏
4/13 (木)	13:30~13:40	落合屯所前
	13:55~14:05	北戸沢林野会館前
	14:20~14:35	戸沢住民センター
	15:00~15:30	太田住民センター



予防注射料金(1頭当たり)

- ・新規登録の犬 6,250円
(登録料3,000円、注射料2,700円、注射済票交付手数料550円)
 - ・登録済みの犬 3,250円 (登録料を除いた金額)
- ※マイクロチップ装着犬を令和5年4月1日以降に飼い始めた方は、登録料が免除されます。(3月定例会に提案したもの。詳細は9頁を参照。)

その他

飼い犬の死亡、飼い主の変更等があった場合は、必ず下記まで届け出てください。

開催日	時間	実施場所
4/15 (土)	8:30~9:00	杉田住民センター
	9:20~9:50	岳下住民センター
	10:10~10:30	二本松住民センター
	10:55~11:25	塩沢住民センター
6/10 (土)	13:30~14:00	岩代 岩代公民館
	14:30~15:00	東和 東和支所裏
6/11 (日)	9:00~9:40	二本松 市役所(正面)
	10:00~10:30	安達 安達支所前

令和5年4月1日～

マイクロチップ装着犬の登録方法が変わります

ペットショップなどで販売される犬や猫について、マイクロチップの装着と環境省指定登録機関への登録が義務付けられました。

令和5年4月1日以降にマイクロチップ装着犬を飼い始めた方は、「犬と猫のマイクロチップ情報登録」サイトでマイクロチップ情報の登録(所有者の変更を含む)を行ってください。この場合、市の窓口での登録手続きは必要ありません。

4月・6月の狂犬病予防防集注射を利用する際は、必ず事前に登録手続きを行ってください。

マイクロチップ装着のない犬を飼い始めた場合は、引き続き二本松市役所・各支所で登録手続きを行ってください。



環境大臣指定登録機関
公益財団法人日本獣医師会
「犬と猫のマイクロチップ
情報登録」サイト



◎問い合わせ・届け先…生活環境課環境衛生係

☎(55)5103 Fax(22)4479

智恵子の生家・記念館

期間限定 特別公開



～実物紙絵展示～

奇跡といわれる智恵子の紙絵の実物を展示します。

展示期間 4/27(木)～5/7(日)



～智恵子の生家2階特別公開～

期間中は通常は非公開としている生家の2階の一部および立ち入りを制限している座敷等を公開します

公開日 4/29(土・祝)～5/7(日)、5/13(土)、14(日)、20(土)、21(日)

共通

開館時間

9:00～16:00

入館料

一般410円

小中学生210円



◎問い合わせ…

智恵子記念館 ☎/Fax (22) 6151
文化課文化振興係
☎ (55) 5154 Fax (23) 1326

**2023「二本松の風景」
観光フォトコンテスト作品募集**



市内のさまざまな名所や四季の風物などの観光資源を、写真を通じて紹介できる作品を募集します。

募集部門	募集期間 (期間中必着)	審査時期 (予定)
1. 桜	4/3(月) ～5/26(金)	6月
2. 山(春・夏) ※安達太良山、日山、羽山など	4/3(月) ～8/14(月)	8月
3. 菊人形、菊手水	10/2(月) ～12/1(金)	12月
4. 紅葉		
5. まつり	10/2(月) ～1/19(金)	令和6年 2月
6. 夜景、イルミネーション		

応募方法等

二本松市観光連盟ホームページまたはQRコードよりご確認ください。



◎問い合わせ・応募先…

二本松市観光連盟(観光課内) ☎ (55) 5122 Fax (22) 8533
<https://www.nihonmatsu-kanko.jp/photocontest>

**2022「二本松の風景」
観光フォトコンテスト**

2月7日、フォトコンテスト審査会が開催されました。応募された計285点の作品から、それぞれの部門の入賞作品が選ばれました。各部門の最優秀賞の作品を紹介します。



紅葉 部門



わたなべ ちえこ
渡辺 千恵子 さん(郡山市)
『秋色の霞ヶ城公園』

天空の城 部門



いしかわ しげる
石川 茂 さん(金色)
『気高く』

花のある風景 部門



わたなべ こういち
渡部 幸一 さん(福島市)
『赤ソバの里』

安達太良山近景 部門



まとう くにはひで
佐藤 邦英 さん(郭内)
『晩秋の沼ノ平』

まつり 部門

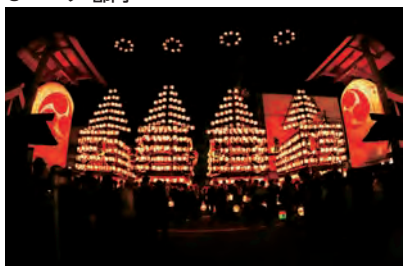

かしわだて けん
柏館 健 さん(いわき市)
『3年ぶりの宮詣』

渓谷 部門



あんざい よしひと
安齋 功人 さん(油井)
『万緑の溪』



休日当番医

受付時間

9:00~11:30
14:00~16:30

- ・急な場合を除いて、できるだけ時間に余裕を持って受診願います。
- ・印は、小児科対応医療機関
- ・当番医が変更になる場合がありますのでご注意ください。

4月2日(日) 和田 医院 小 浜 ☎(55)2303

本宮市国保白岩診療所 本宮市白岩 ☎(44)2008

ばぼクリニック 油 井 ☎(24)7122

9日(日) (医)上遠野内科医院 本宮市本宮字荒町 ☎(33)5866

みずのクリニック 根 崎 ☎(23)5158

16日(日) 岩代国保診療所 百 目 木 ☎(56)2461

渡辺クリニック 本宮市高木 ☎(34)3311

野地眼科医院 若 宮 ☎(23)0024

23日(日) かさい小児科クリニック 油 井 ☎(22)8800

JCHO二本松病院 成 田 町 ☎(23)1231

東北病院 本宮市青田 ☎(33)2588

29日(土・祝) 佐久間内科小児科医院 本 町 ☎(22)0570

安斎内科胃腸科医院 若 宮 ☎(22)3001

30日(日) 佐藤内科胃腸科医院 油 井 ☎(22)0174

整形外科内科リウマチ科 小林医院 根 崎 ☎(22)0682

5月3日(水・祝) 土川産婦人科医院 松 岡 ☎(22)0035

いしわたクリニック 本宮市荒井 ☎(63)2826

4日(水・祝) よしだこどもクリニック 本宮市高木 ☎(34)6418

枅 記 念 病 院 住 吉 ☎(22)3100

5日(金・祝) 土川内科小児科 槻 木 ☎(22)6688

谷 病 院 本宮市本宮字南町裡 ☎(33)2721



休日歯科当番医

受付時間

10:00~11:30
13:00~15:30

休日緊急歯科当番医は、緊急な場合の応急処置的な治療を目的に開設しています。緊急を要しない場合や高度な治療を必要とする場合は、通常の開業時間に受診ください。なお、当番医が変更になる場合がありますのでご注意ください。

4月2日(日) 今古堂 歯 科 医 院 西 新 殿 ☎(57)2184

9日(日) 渡辺 歯 科 医 院 本 町 ☎(22)0057

16日(日) ほんだ 歯 科 クリニック 本 町 ☎(22)8862

23日(日) 枅 病 院 歯 科 本 町 ☎(23)1990

29日(土・祝) 金 子 歯 科 郭 内 ☎(22)4356

30日(日) し み ず 歯 科 医 院 東 裏 ☎(22)9090

5月3日(水・祝) 岩 崎 歯 科 医 院 藤 之 前 ☎(22)8500

4日(水・祝) さとうデンタルクリニック 油 井 ☎(62)0418

5日(金・祝) あだたら 歯 科 医 院 亀 谷 ☎(22)0397

暮らしの情報

Information on living



今月のごみ収集



■4/29(土・祝)は、休日ですが、ごみ収集を行います。

※もとみやクリーンセンターへの搬入はできません

※ごみ収集カレンダーを今月号の中央(16、17頁)に掲載しています。見やすいところに貼ってご活用ください。

◎問い合わせ…

もとみやクリーンセンター ☎(33)5499
生活環境課環境衛生係 ☎(55)5103



今月の水道修繕当番

二本松・安達地域 (株)JPアクア ☎(24)8155

岩代地域 (有)佐藤設備工業 ☎(55)2152

東和地域 (株)野地工業所 ☎(22)0539



今月の献血(4月)

~400ml献血にご協力ください~

献血の際は、献血カード、献血手帳または本人確認のできる証明書(運転免許証・健康保険証)等をご持参ください。

期日	実施時間	場所	地域
15日(土)	11:30~16:00	(株)ベイシア安達店 【駐車場(南側)】	安達

※会場の都合により実施時間を変更する場合があります。
※駐車場に限りがある場合があります。

◎問い合わせ…健康増進課予防係

☎(55)5109 Fax(23)1714

今月の表紙



1年前の桜の季節。岳温泉鏡ヶ池公園に咲く満開の桜の前で、結婚式の前撮りをしている素敵なおふたりに出会いました。昨年5月に市内の「空の庭」で結婚式を挙げたおふたり。

末永くお幸せに！！



近代陶磁器研究の先駆者 **塩田 力蔵** (1864~1946)

“近代日本の学界において忘れられた二人の篤学者”として、昭和28年(1953年)発行の福島県立図書館報に紹介された一人が、わが国における近代陶磁器研究の先駆者として高く評価された塩田力蔵です。

元治元年(1864年)9月8日、力蔵は城下若宮で半農半商(製粉業)を営む、「扇屋」塩田喜介の次男として出生。父の喜介は、“知らないことは扇屋の爺様に聞け”といわれたほどの博識者でした。また、兄の健蔵は万古焼の製造販売を手がけたと言われ、この環境がのちに力蔵が傾注した陶窯研究に影響をもたらしたといえます。

松岡小学校を卒業後、福島師範学校を経て、松岡小学校訓導(教師)となり、のち首席訓導に昇進しています。しかし、その私生活は年中一着の詰襟の洋服を着て、瀬戸物いじりに没頭する毎日でした。

明治18年(1885年)、陶器研究の大志を立て上京。のちに、美術学校長の岡倉天心に招請され、同校に陶器講座を開設し、力蔵の研究は斯界の第一人者として高い評価を得ることになります。

同35年(1902年)、日本美術院編集部主任兼日本絵画協会副会長に就任。同42年(1909年)には日本窯業協会の『日本近世窯業史』編纂に専心するようになり、全く世間から隔絶した無頓着な日常生活は人々から奇人視され、学者としての大成とは裏腹に生活は窮乏の一途をたどったといわれています。

生活を顧みない献身的学究の結晶は、数多くの名著として残されています。『明治工業史』をはじめ、『大日本百科事典』『陶器大辞典』等の陶器講座執筆、特に『日本近世窯業史』は実に10年の歳月を費やした大著です。また、未出版として『支那歴代陶窯類纂』は、昭和10年代から死去直前までの研究成果をまとめた、幻の大著作といわれています。

戦時中、甥の住む猪苗代町に疎開し、病苦と戦いながら前述の大著に没頭。昭和21年(1946年)2月3日、栄養失調のため寂しく世を去りました。中央の美術誌『古美術』は追悼文を掲載し、「…清貧に甘んずるといふ程の余力もなく、貧と病苦の中に独身で自己の学術に邁進して行った翁の姿を、誰が涙なしに偲ぶことが出来るであろうか。」と結んでいます。



二本松ふるさと人物史
二本松市ウェブサイト

二本松警察署からのお知らせ

犯罪発生状況(令和5年1月~2月)

	二本松地区	安達地区	岩代地区	東和地区	不明等	合計	前年対比
侵入盗							-1
空き巣							
出店荒し							
その他	1					1	-1
非侵入盗							
万引き	1(1)	7(6)				8(7)	6
車上ねらい							-1
その他	2(2)	1				3(2)	
自転車盗	2	2(1)				4(1)	4
器物損壊							
住居侵入							-1
その他	10(6)	2(1)			2(1)	14(8)	11
合計	16(9)	12(8)			2(1)	30(18)	17
前年対比	13	5	-1	-2	2	17	

※()は2月の発生件数



地域で子供の見守りを!!
日常生活の中、気軽にできる「ながら見守り」活動の協力をお願いします。



令和4年中なりすまし詐欺被害認知状況

福島県内〇〇被害状況 104件、2億4,071万円(前年比-14件、-2,626万円)〇〇

なりすまし詐欺	令和4年		令和3年		増減	
	件数	被害額	件数	被害額	件数	被害額
なりすまし詐欺	104	24,071万円	118	26,696万円	▲14	▲2,625万円
詐欺-恐喝	64	19,810万円	89	21,951万円	▲22	▲2,141万円
オレオレ詐欺	27	12,272万円	32	12,091万円	▲5	▲191万円
預貯金詐欺	12	1,306万円	9	800万円	▲3	506万円
郵送料金請求詐欺	15	5,295万円	16	5,094万円	▲1	▲389万円
融資保証金詐欺	2	214万円	3	968万円	▲1	▲754万円
運付金詐欺	7	862万円	29	2,418万円	▲19	▲1,756万円
金融商品詐欺	1	81万円			▲1	▲81万円
キャッシュカード詐欺	40	4,261万円	32	4,745万円	▲8	▲484万円

二本松署管内

なりすまし詐欺	令和4年		令和3年		増減	
	件数	被害額	件数	被害額	件数	被害額
なりすまし詐欺	1	289万円	2	150万円	▲1	▲139万円
オレオレ詐欺	1	160万円	1	160万円	▲1	▲100万円
運付金詐欺	1	288万円	1	50万円		233万円

POLICEメールふしま

登録専用アドレス(QRコード、または

mailto:shikaku@nsh.nippon.go.jp)

に空メールを送信してください。

二本松警察署電話 23-1212



2023 April

にほんまつ

4月 カレンダー

カレンダー内の記号

- ♥… 健康と育児
- ♪… イベント
- ◎… その他
- 👤… 市民相談
- 📖… 図書館事業
- ⑩等… 掲載ページ

日	月	火	水	木	金	土
 【福田寺(東新殿)】	 【みしま桜の里(下川崎)】		 【山ノ入ダム(渋川)】			1 ♪道の駅「安達」下り線 万燈桜ライトアップ (~9日)④ ◎二本松しんきん 城山プール休館⑤
2 ♪中島の地蔵桜まつり (~16日)④ ♪道の駅「安達」⑤	3 ◎固定資産税の 縦覧(~5/31)⑬ ♥支援センターぶらす⑱ ♥支援センターDEN⑱	4 ◎狂犬病予防注射⑳	5 ♪道の駅「安達」⑤ ♥支援センターぶらす⑱ ◎狂犬病予防注射⑳	6 ♪霞ヶ城公園桜まつりライ トアップ(~5/7)④ ♪安達ヶ原公園 桜まつり(~5/7)④ 👤無料人権・行政相談⑩ ♥支援センターぶらす⑱ ♥支援センターDEN⑱ ♪日本画二本松展 (~9日)㉑ ◎狂犬病予防注射⑳	7 ♪合戦場のしだれ桜 まつり(~23日)④ ♪春さがし号 (~16日)⑤ ♥支援センターDEN⑱ ◎狂犬病予防注射⑳	8 ♪桜の名所号運行⑤ ♪霞ヶ城公園観桜会⑤ 
9 ♪桜の名所号運行⑤ ♪さくらウォーキング⑤ ◎狂犬病予防注射⑳	10 ♥支援センターDEN⑱ 👤定例健康相談⑲ 	11 ♥子育て支援センター⑱ ♥支援センターDEN⑱ ♥わくわく広場⑱ 👤離乳食ふれあい教室⑲ ◎狂犬病予防注射⑳	12 ♥支援センターぶらす⑱ ♥支援センターDEN⑱ ♥1歳6カ月児 健康診査⑲ ◎狂犬病予防注射⑳	13 ♥支援センターぶらす⑱ ♥支援センターDEN⑱ ♥すすく広場⑱ ◎狂犬病予防注射⑳	14 ♥子育て支援センター⑱ ♥3歳児健康診査⑲	15 ♪岳温泉桜まつり(~16日)④ ♪桜の名所号運行⑤ ◎菊づくり教室 「笠菊(ざる菊)」 (~10/28)⑫ 📖岩代図書館㉗ ◎狂犬病予防注射⑳
16 ♪桜の名所号運行⑤ ♥両親学級⑫ ♪二本松福祉センター㉑	17 ♥子育て支援センター⑱ ♥支援センターDEN⑱ 👤定例健康相談⑲	18 ♥子育て支援センター⑱ ♥支援センターぶらす⑱ ♥支援センターDEN⑱ ♪市民交流センター㉑	19 👤2歳児健康相談⑲	20 ♥両親学級⑫ ♥支援センターぶらす⑱ ♥支援センターDEN⑱	21 👤肢体不自由者 来所相談会⑭ ♥子育て支援センター⑱ ♥支援センターDEN⑱	22 ◎菊づくり教室 「大菊三輪盆養」 (~10/28)⑫ ♪お城山ルシェ 
23 ♪消防団春季合同検閲㉑ ♪お城山ルシェ 	24 ♥支援センターぶらす⑱	25 ◎消費税インボイス 制度説明会⑬ ♥子育て支援センター⑱ ♥支援センターぶらす⑱ ♥支援センターDEN⑱ ♥わくわく広場⑱ 👤離乳食ふれあい教室⑲	26 ♥支援センターぶらす⑱ ♥支援センターDEN⑱ ♥4カ月児健康診査⑲	27 👤無料人権・行政相談⑩ ♥支援センターDEN⑱ ♥すすく広場⑱ ♥1歳6カ月児 健康診査⑲ ♪智恵子の生家・ 記念館(~5/21)㉑	28 ♥子育て支援センター⑱ 	29 昭和の日 ♥支援センターぶらす⑱ ♪市民交流センター㉑ 
30	1	2	3 憲法記念日	4 みどりの日	5 こどもの日	6

- ・イベントの開催の有無については、各ページに記載の問い合わせ先へご確認ください。
- ・「今月のごみ収集」および「休日当番医」「休日緊急歯科当番医」は30ページ『暮らしの情報』をご覧ください。

人口と世帯 3 / 1 現在(前月比) 注: 住民基本台帳人口

・人口 男 25,790人(-55) 女 26,200人(-50) 計 51,990人(-105) ・世帯数 20,517世帯(-7)
 <2月の人口の動き: 出生 8人、死亡 86人、転入 86人、転出 113人>



この製品は、適切に管理されたFSC® 認証林、再生資源およびその他の管理された供給源からの原材料で作られています。

編集と発行/二本松市総務部秘書政策課 ☎0243(55)5096
 〒964-8601 福島県二本松市金色403番地1 Fax0243(24)5040
 二本松市ウェブサイト <https://www.city.nihonmatsu.lg.jp/>



二本松市
ウェブサイト
(携帯電話用)