

# にほんまつ



## 夏本番！暑い日にはプールへGO！！

～二本松しんきん城山プール 水泳教室～

### 今月の主な内容

- |                        |                       |
|------------------------|-----------------------|
| 夏の歴史探訪～白鬚宿～…… ②        | わが家のアイドル・健康と育児のひろば… ⑱ |
| ピックアップ市政情報…… ⑤         | まちの話題…… ⑳             |
| 新型コロナワクチン接種に関するお知らせ… ⑨ | インフォメーション…… ㉒         |
| 国保・後期高齢者保険のお知らせ… ⑭     | 二本松の夏祭り…… ㉔           |



二本松市  
ウェブサイト  
(スマートフォン用)

夏休み！

# 夏の歴史探訪

Part 2



今月号は、二本松市内の歴史探訪パート2。

「塩の道」としても知られる奥州西海道の宿場「白髭宿」を紹介します。

## 交通の要所「白髭宿」

江戸時代、各地の大名が自分の領地と江戸（東京）を往復する参勤交代が義務づけられました。この参勤交代にあわせ、全国に多くの道（街道・海道）が整備されました。

現在の二本松市内には、主要街道として奥州街道が整備されました。一里塚や問屋場が設置され、多くの大名たちが街道を行き交いました。

また、浜通りの相馬藩が二本松藩と協力して開いた「奥州西海道」は、相馬藩が参勤交代に使用したほか、相馬地方の海産物や塩、さらには、太平洋の船運を活用して、遠く四国や九州の産物も二本松藩などの中通りにや会津の各藩に運ばれました。

【白髭地区からみる歴史年表】

年代	白髭地区の動き	二本松の動き	日本の動き
906年	東安達は安達郡佐戸（佐美）郷となる	安達郡が安積郡から独立	
10世紀頃（平安時代）	近江国の太田氏がこの地に移り、村の名を「太田」とする また、近江国より白髭神社を勧請する	奥州管領に補任された畠山氏は田地ヶ岡（塩沢）に、吉良氏は塩松（上長折）に居を構える	南北朝時代
1345年		石橋氏が本拠を上長折から太田の住吉山城に移す	
1471年頃	この頃、白髭館にも石橋一族が入る		江戸に幕府が開かれる
1603年			参勤交代が義務づけられる
1635年		丹羽光重が二本松移封となる	
1643年			
1663年頃	白髭に宿・問屋が整備され、大いににぎわう	奥州西海道が整備される	



## ～宿場の街並み～

水の豊富な地域である白髭宿。通りの両側に小さな「堀」があって、片方が「上水」。もう片方が「下水」として活用されていた。

今は車が通れるように道路が広がったが、道を歩くと、その当時の名残りが見られる。

江戸時代の「白髭町」  
「白髭町」と呼ばれ、海道の宿場町として栄え、本陣には、相馬の殿様が宿泊しました。問屋には、当時の繁栄を記した問屋経営の記録が残されています。  
塩や海産物、石灰などの商いの記録のほか、琉球人が通った記録や、はるばる中国から「ラクダ」が来た記録も残されていました。



江戸時代の  
「宿場」を  
歩いてみよう!!



1 ~地福寺~

開祖の目範上人が永正15年(1518年)に亡くなったと伝えられているため、500年以上前には寺が開かれていたと考えられる。

寺の敷地に建つ宝篋印塔は、宝暦10年(1760年)に建てられたもので、市指定文化財に指定されている。

また、明治6年(1873年)上太田小学校発祥の場所でもある。

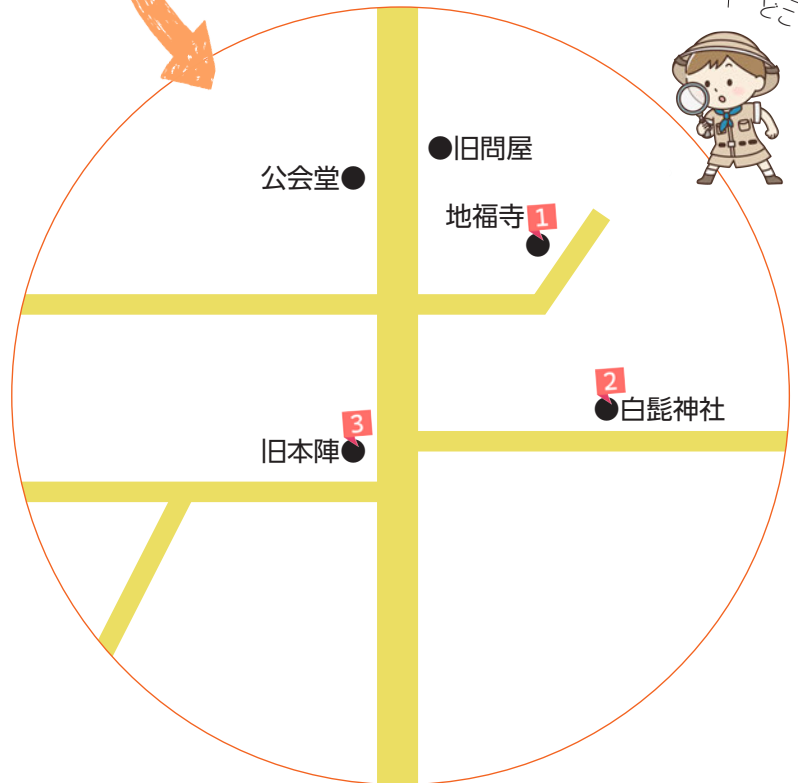

2 ~白髭神社~

安和2年(969年)太田氏が近江国(今の滋賀県)から移ったときに、白髭神を勧請して、この地の守り神としてまつった。

なお、現在の社屋は、火災や大雨による移転、再建を経たもの。



3 ~旧本陣~

宿場での「本陣」とは、参勤交代の大名や公家、幕府役人などが公用の旅で宿泊する宿舎のこと。

白髭宿には、歴代の相馬藩主が宿泊した。大きな蔵が当時の栄華を感じさせる。

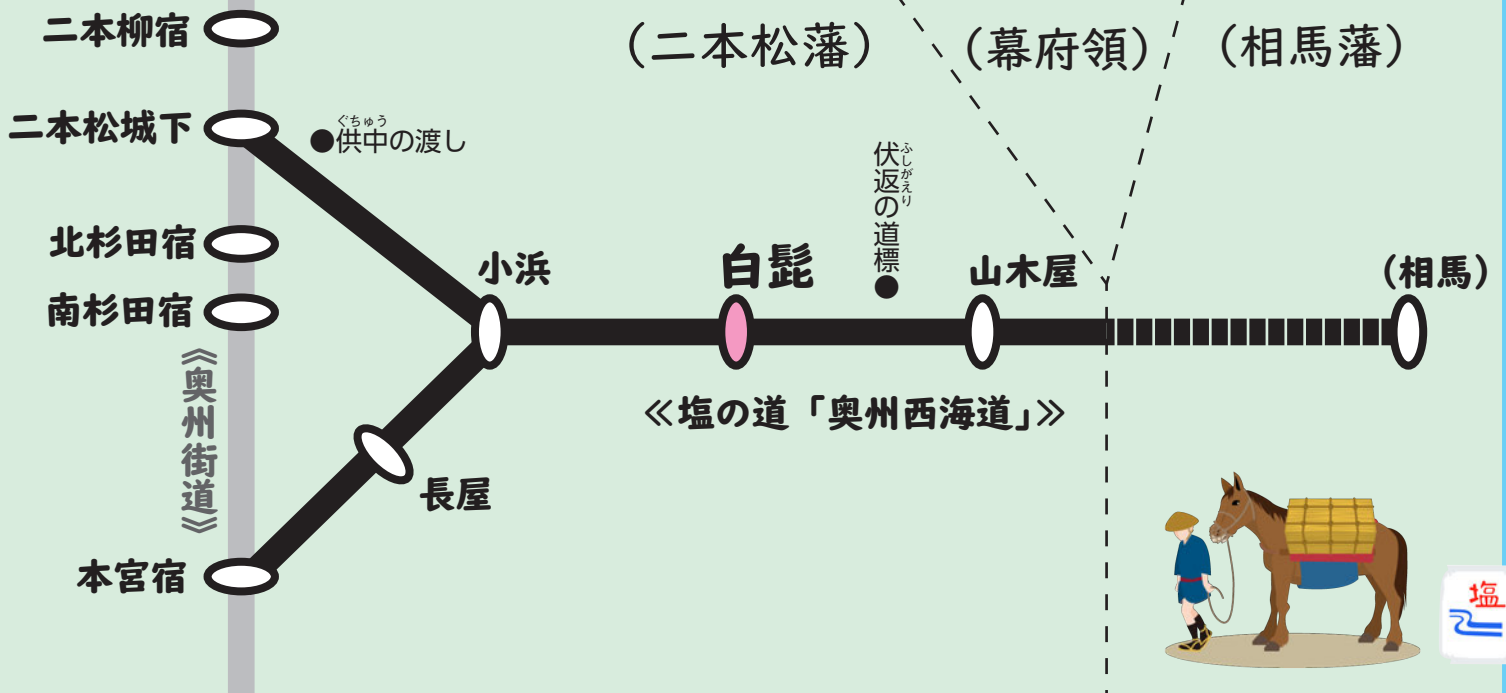

1\_伏返の道標(戸沢) 東西南北4方向に街道の名前やの行き先が記されている。



2\_供中の渡し(安達ヶ原) 橋の北側に舟渡し場があったたと言われる。

**塩の道「奥州西海道」**  
 相馬から「枋窪」「八木沢」「関沢」「飯樋」「比曾」を通り、二本松藩では「山木屋」「白髭」「小浜」を通ります。その後、今の大平地区安達ヶ原から阿武隈川を渡り、二本松城下へと向かいました。  
 また、参勤交代での相馬藩は小浜から「長屋」を経て「本宮」で奥州街道に出ました。  
 海道沿いには、今でも道標が残っているところもあり当時の面影が偲べれます。



3\_①明神の遊び石  
 4\_③蛙石  
 5\_⑤椿石  
 6\_⑥庚申塔立石  
 7\_⑧二十三夜塔

**自然の巨石「白髭八景」**  
 白髭地区には、多くの巨石が存在し、その中で特に大きいものが「白髭八景石」と呼ばれます。

- ① 明神の遊び石
- ② 呼びり石
- ③ 蛙石
- ④ 潜り石
- ⑤ 椿石
- ⑥ 庚申塔立石
- ⑦ 博打石
- ⑧ 二十三夜塔(市指定文化財)

※②④⑦は、巨石に通じる道が危険なため、現在、近くに行くことができません。



※本号で取り上げた内容は「東和町史」、昭和43年にまとめられ平成12年に出版された上太田地区の「郷土誌」(三浦猛義氏著)および地域での言い伝えを基にまとめたものです。別の資料や今後の研究などにより、新たな事実の発見または、異なる解釈がある場合があります。

※本号で紹介した場所には、私有地も含まれます。私有地では、それぞれの方の生活が営まれていきますので、許可なく、みだりに立ち入ることのないようお願いいたします。



道の駅「さくらの郷」  
 二本松市東新殿字平石田12-2



道の駅「ふくしま東和」  
 二本松市太田字下田2-3

### 「子育て世帯生活支援特別給付金」を支給します

物価高騰等に直面する低所得の子育て世帯を支援するため給付金を支給します。

#### 【ひとり親世帯の方】

##### 対象者

①令和5年3月分の児童扶養手当受給者(申請不要)

②公的年金給付等を受給していることにより、児童扶養手当の支給を受けていない

方で収入額が児童扶養手当の収入基準額を下回っている方(要申請)

③食費等の物価高騰の影響を受けて、令和5年1月以降の家計が急変し、児童扶養手当を受けることができる

水準まで収入が減少した方(要申請)

※①の方は、すでに支給済みです。

支給額 児童1人当たり一律5万円

申請方法 市ウェブサイトをご覧ください。

申請期限 令和6年2月29日(木)

さい。

#### 【ひとり親世帯以外の方】

##### 対象者

①令和4年中に実施した子育て世帯生活支援特別給付金(前回の給付金)の支給対象者であった方(申請不要)

②平成17年4月2日(特別児童扶養手当の対象児童は平成15年4月2日)から令和6年2月29日までの間に出生した児童を養育しており、令和5年1月以降の家計が急変し、住民税非課税相当

の収入となった方(要申請)

※ひとり親世帯分の給付を受けた方を除きます。

※①の方は、すでに支給済みです。

支給額 児童1人当たり一律5万円

申請方法 市ウェブサイトをご覧ください。

申請期限 令和6年2月29日(木)

さい。

◎問い合わせ・申請先: 子育て支援課子ども家庭係

☎(55)5094

Fax(22)1547

さい。

さい。



### 地震防災対策の現状調査に関するアンケート

内閣府では、今後の防災対策に皆さんの声を反映させるため、避難意識等に関する調査を実施します。

回答内容は、個人が特定できないようとりまとめた後、今後の防災対策の検討に活用します。

回答フォームURL

<https://en.surece.co.jp/kai2023/>

実施期間 7～8月頃

留意点

・回答は1人1回限りとなります。

・選択式の設問は該当する選択肢をチェックしてください。

また、記述式の設問は可能な限り具体的に回答ください。

◎問い合わせ: 内閣府政策統括官(防災担当)付参事官(防災計画担当)付

☎(03)35016996

さい。

さい。

### 福島県産米の検査について

福島県産米は、生産対策として、放射性物質の吸収抑制対策を徹底しています。

また、流通対策として、平成24年産米から県内で生産される全ての米を検査(全量全袋検査)してきました。

令和2年産米からは、避難指示のあった区域等を除き、旧市町村(昭和25年2月1日時点)単位のモニタリング検査に移行しました。

令和5年産米は、旧市町村ごとに1点のモニタリング検査を行い、安全性を確認して出荷・販売されます。

生産者の皆さんには、モニタリング検査を円滑に行い、新米を早期に出荷するため、ご協力をお願いします。

◎問い合わせ: 福島県東北農林事務所安達農業普及所

☎(22)1127

農業振興課農産振興係

☎(55)5117

Fax(22)8533

さい。

さい。



### 指定管理者を公募

市の施設の管理業務を行う指定管理者を公募します。

#### 申請資格

当該施設を安全かつ円滑に管理運営できる、法人その他の団体

#### 対象施設等

左表のとおり

公募要領の配付期間

8月17日(木)まで

施設	指定期間	問い合わせ
道の駅 さくらの郷	R6.4.1～R9.3.31 (3年間)	財政課契約係 ☎(55)5082 Fax(22)7023 岩代支所地域振興課 ☎(65)2800 Fax(55)3005
道の駅 ふくしま東和	R6.4.1～R11.3.31 (5年間)	財政課契約係 ☎(55)5082 Fax(22)7023
ウッディハウス とうわ	R6.4.1～R11.3.31 (5年間)	東和支所地域振興課 ☎(66)2490 Fax(46)4122



health  
**保健**  
安心した出産に向けて

一般コース

日時・内容 8月20日(日)

午前9時〜正午

- ・産まれたばかりの赤ちゃん  
と母乳についての話
- ・妊娠期から役立つアロマテ  
ラピー(ジェルコロン)

対象者

市内在住の妊婦さんとその  
パートナー、育児中の方、祖  
父母

費用 500円(材料代)

講師 助産師

申込期限 8月17日(木)

ようこそ赤ちゃんコース

日時・内容 8月24日(木)

午前9時〜正午

- ・お産の進み方と退院後に役  
立つ情報
- ・知っておくと安心!  
「母乳の出方と飲ませ方」

対象者

市内在住で妊娠後期(おお  
むね妊娠28週(8カ月)〜)の

【市民講座内容】

内容	講師
総合司会	大平 弘正氏 (福島医大消化器内科)
「脂肪肝と言われ たら?」	高橋 敦史氏 (福島医大消化器内科)
「糖尿病と肝臓の 関係」	島袋 充生氏 (福島医大糖尿病内分 泌代謝内科)
「肝臓の食事」	木村 静華氏 (福島医大病院栄養管 理部)
「C型肝炎は治 る!」	阿部 和道氏 (福島医大消化器内科)
「肝がん治療の進 歩」	林 学氏 (福島医大消化器内科)
「行政からのメッ セージ」	金成 由美子氏 (福島県感染症対策課)

妊婦とそのパートナー  
講師 助産師  
申込期限 8月21日(月)  
共通  
場所 安達保健福祉センター  
持ち物 母子健康手帳、筆記用具、  
水分補給ができるもの  
託児 無料  
※事前に申し込みが必要。  
※託児を希望される方は、オ  
ムツや着替え、ミルクなど  
をお持ちください。  
◎問い合わせ・申し込み:  
子育て世代包括支援セン  
ター(安達保健福祉セン  
ター内)  
☎(24)86600  
☎(23)1714  
Fax (23)1714



市民公開講座  
**肝がん撲滅運動**  
「肝臓を守るために」

講座内容 左表のとおり  
日時 8月26日(土)  
午後1時30分〜3時30分  
(受付:午後1時〜)  
場所 コラッセふくしま4階  
多目的ホール  
参加料 無料  
申し込み 不要  
◎問い合わせ:  
福島県立医科大学消化器内  
科学講座  
☎024(547)1202  
Eメール  
intmed2@fmu.ac.jp

【総合健(検)診】

月日	時間	会場
10/ 11(水)~14(土)	① 8:00~8:30 ② 8:30~9:00	岩代 保健センター
10/ 20(金)、21(土)、 23(月)~27(金)、 29(日)~31(火)、 11/ 1(水)、2(木)	③ 9:00~9:30 ④ 9:30~10:00 ⑤ 10:00~10:30 ⑥ 10:30~11:00	安達保健 福祉センター

10・11月実施分  
**集団健(検)診のお知らせ**  
日時・場所 左表のとおり  
※完全予約制で行います。対  
象地区の指定はありません。  
予約方法  
【ウェブ予約】  
8月18日(金)  
午前9時〜  
以降24時間受付  
【電話予約】平日のみ  
8月25日(金)〜  
午前9時〜午後5時  
050(3605)4508  
受付開始直後などは、電話  
がつかないにようになること



予約はこちら

【子宮頸がん・骨粗しょう症検診】

月日	時間	会場
10/6 (金)	8:30~10:30 13:00~15:00 ※骨粗しょう症検診のみ	二本松保健センター

※子宮頸がん検診を受ける方は、ロングのフレアスカートを  
ご用意ください。



◎問い合わせ:  
健康増進課予防係  
☎(55)5109  
☎(23)1714  
Fax (23)1714  
が想定されます。つながら  
ない場合は、時間を空けて  
お掛け直してください。  
・各保健センターでの代理予  
約も可能です。  
受診の際のお願い  
・自覚症状があるなど、健康  
上の心配がある方は、健診  
を待たず医療機関を受診し  
ましょう。

**【熱中症の症状と対処】**

程度	症状	対処
1度 (軽症)	めまい、立ちくらみ、筋肉痛、筋肉の硬直、汗がとまらないなど	涼しい場所に横になり、衣服をゆるめ、体を冷やし、水分補給をしましょう。
2度 (中等症)	頭痛、吐き気、嘔吐、体がだるい(倦怠感)、ぼーっとする(虚脱感)、判断力や集中力の低下など	涼しい場所に移動し、体を冷やし、水分補給をしてください。 水分などを補給しても症状が良くならない場合や自分で水分を取れない場合は速やかに病院へ行くようにしてください。
3度 (重症)	意識がない、けいれん、高い体温である、呼びかけに対し返事がおかしい、まっすぐに歩けないなど	症状が一つでもみられた場合、すぐに救急車で病院に搬送してください。

※環境省、厚生労働省「熱中症予防×コロナ感染防止で「新しい生活様式」を健康に！」および「熱中症警戒アラート」チラシを参考に記載。

**熱中症に注意！**



暑い環境になると、体内では水分や塩分のバランスが崩れて、体温の調整ができなくなります。

熱中症は、めまいや吐き気、頭痛やけいれん等のさまざまな症状を起こし、最悪の場合には死に至る病気です。

**熱中症にならないために暑さを避けましょう**

- ・ 涼しい服装、日傘や帽子
- ・ 少しでも体調が悪くなったら、速やかに涼しい場所へ
- ・ 涼しい室内に入れなければ、外でも日陰へ
- ・ 昼夜を問わず、エアコン等を使用して部屋の温度と湿度を調整しましょう
- ・ エアコン使用中もこまめに換気をしましょう
- ・ のどが渴いていなくても、こまめに水分補給をしましょう
- ・ 目安は1日当たり1・2ℓ
- ・ 入浴前後や起床後もまず水分補給を
- ・ 大量に汗をかいた時は塩分も忘れずに
- ・ 暑さに備えた体づくりと日頃から体調管理をしましょう
- ・ 暑さに備え、暑くなり始めの時期から、無理のない範囲で適度に運動(やや暑い環境で「ややきつい」と感じる強度で毎日30分程度)
- ・ 日頃の体温測定と健康

チエック  
・ 体調が悪い時は、無理せず自宅で静養

熱中症警戒アラート発表時は、熱中症予防行動の徹底を！

・ 運動は原則中止または延期をしましょう。外出はなるべく避け、涼しい室内に移動してください。

**「熱中症警戒アラート」とは？**

熱中症の危険性が極めて高くなると予想された際に、危険な暑さへの注意を呼びかけ、熱中症予防行動を促すための情報です。

◎ 問い合わせ：

健康増進課予防係

☎(55) 5109

Fax (23) 1714



**市民が主役。**

〈市長からの手紙〉

祭りのあのエネルギー、パワー祭りの力は「地域の力」

祭りは、日本の文化の象徴であり、人と人をつなぎ、人に大きな力をくれる。人々の心を鼓舞し、元気を与えてくれる。祭りの力は地域の力。祭りを通じて地域の誇りと絆を大切に。

**豊穣への感謝・祈り**

五穀豊穣、商売繁盛、無病息災、家内安全、子孫繁栄、天下泰平。

祭りは、政にも通じ、政治や経済的な意味をも含んでいる。

**地域で開催される「夏祭り」**

交流と明るく活気のある地域づくり、大人も子どもも一緒に楽しくする「心と心がふれあう」祭り。

商店会や商工会議所青年部JA、地域の皆さんなどが中心となり、歌や踊りの発表、趣向を凝らした屋台。

たくさんの方々との出会い、語らい、飲んで食べて、笑って大いに楽しむ。

・ 活気に満ちた「岩代総合文化祭・芸能発表会」

・ 「東和ふるさと祭り」と花火大会



二本松市長 三保 恵一

・ 青年会議所の皆さんによる「福幸祭」  
・ 二本松少年隊 彰花火大会

**歴史と伝統の「祭り」**

・ 370年の歴史と伝統有する「二本松神社例大祭」提灯祭  
・ 小浜の紋付祭り「塩松神社の例大祭」  
・ 凶作が続く、町一帯に疾病が大流行した際、人形飾りの山車と神楽はやしを奉納した「針道のあばれ山車」

・ 950年余の長い歴史と伝統を誇る「木幡の幡まつり」  
・ 「きゅうり天王様」と呼ばれる「松岡八坂神社祭礼」

・ 子どもの守り本尊として全国から信仰を集めている「万人子守地蔵尊大祭」  
など、各地域でお祭りが行われております。

「祭り、ふるさと、家族っていいなあ」  
「自分の住んでいる地域が一番、世界」

祭りのエネルギーを地域の活性化、発展につないでいたきたいと願っております。



## 「からだスッキリ」講座

人生100年時代の  
日頃から体調や姿勢が気にな  
っている方におすす  
生活習慣病を予防し、「か  
らだ」も「こころ」も快適な  
日々を過ごしましょう。

月	テーマ	栄養講座	運動講座①	運動講座②	申込締切
9月	姿勢を整えて腰痛・肩こり・疲労解消 (仕事や生活の質もアップ) 栄養 免疫力アップで元気に!	2日(土)	9日(土)	16日(土)	8/18(金)
2月	ポッコリお腹を解消! 美しい姿勢で若々しく 栄養 からだのデトックスですっきり!	3日(土)	10日(土)	17日(土)	1/19(金)

**開始時間**  
午後1時30分～3時  
(受付：午後1時15分～)

**対象者**  
安達保健福祉センター

食事や運動に関心のある方

**参加費** 無料

**定員** 20人(先着順)

**講師**

・快フィットネス研究所

運動指導士 吉井 雅彦氏

・二本松市

管理栄養士・保健師

持ち物 タオル、飲み物

**申込方法**

電話、Eメール、かんたん

申請(QRコー

ド)、左記窓

でお申し込みく

ださい。

◎問い合わせ・申し込み：

健康増進課予防係

☎(55)5109

Fax(23)1714

Eメール

yobo@city.nihonmatsu.

lg.jp



## 放射線学習会

放射線について、ここだからこそ聞ける、話せる会に参加してみませんか?

**日時** 8月18日(金)

午前9時30分～11時30分

(受付：午前9時15分～)

**場所**

安達保健福祉センター

**対象者** 市内在住の方

**講師**

二本松市放射線専門家チーム

アドバイザー

獨協医科大学准教授

国際疫学研究室福島分室室長

木村 真三氏

**申込方法**

左記まで電話等でお申し込みください。

託児希望の方は、お子さんの名前、年齢をお知らせください。

◎問い合わせ・申し込み：

健康増進課保健係

☎(55)5110

Fax(23)1714

申込期限 8月10日(木)

Eメール

yobo@city.nihonmatsu.

lg.jp

welfare

福祉



障がい者おしごとフェア in あだち

就職を考えている方やご家族等が、直接、企業の担当者から話を聞くことができます。事前の予約は不要ですので、気軽にお越しください。

**内容**

・障がい者雇用に取り組み企業と安達管内での就職を希望する障がいのある方が一同に会する就職ガイダンス

・支援機関による相談

・福祉事業所のコーナー

**日時** 8月9日(水)

午後1時～3時30分

**会場**

二本松市市民交流センター

**対象者**

障害者手帳をお持ちの方やご家族等支援者の方で、在学中の方も含まれます。

◎問い合わせ：

福祉課障がい福祉係

☎(55)5113

Fax(22)1547

福祉課障がい福祉係

☎(55)5113

Fax(22)1547

## 家族や親戚とお葬式の話をした事がありますか?

創業明治 二本松の老舗 優しい従業員 有限会社 丸又葬儀社  
やすらぎの丘 二本松斎場



# 新型コロナワクチン接種に関するお知らせ

## 今後のワクチン接種スケジュール

### 【令和5年春開始接種(8月末まで)】

5月から実施している「令和5年春開始接種」は、8月末で終了となります。対象者で接種を希望される方は、早めの接種をお願いします。

**対象** 65歳以上の方、64歳以下で基礎疾患がある方、医療従事者 など

※接種券を無くした場合、市内各保健センターで、再発行の手続きができます。

※64歳以下の対象者は、接種券の発行に申請が必要な場合があります。

(詳しくは、広報5、6月号または市ウェブサイトをご覧ください)

### 【令和5年秋開始接種(9月以降)】

9月から、「令和5年秋開始接種」が始まります。8月末以降、対象者へ順次接種券を送付する予定ですが、詳細が確定次第、お知らせします。

**対象** 初回接種(1・2回、乳幼児は1～3回)が済んだ、5歳以上のすべての方

※新たに二本松市へ転入された方で、秋開始接種を希望される方は、各保健センターでの申請手続きが必要です。

※9月以降も初回接種はできますが、接種可能な医療機関が限られますのでご注意ください。

**費用** なし

※特例臨時接種が、令和6年3月まで延長されているため、自己負担はありません。



◎問い合わせ…  
健康増進課ワクチン接種推進係  
☎(23)6591 Fax(23)1714

肢体不自由者来所相談会

**日時** 8月18日(金)  
午後1時～2時

**場所** 県庁北庁舎1階  
福島県障がい者総合福祉セ

ンター  
(福島市杉妻町2・16)

**相談内容**

補装具(義肢、装具、車い

す等)の購入・修理、医療、

その他更生に関する相談

※身体障害者手帳をお持ちの

方は持参してください。

**相談料** 無料

**申込方法**

事前に左記まで電話等でお

申し込みください。

**申込期限** 8月4日(金)

◎問い合わせ・申し込み…

福祉課障がい福祉係

☎(55)5113

Fax(22)1547

または各支所地域振興課市

民福祉係



## 《あだたらイルミネーション》



◆開催予定

7月29日(土)～9月18日(月)・祝

※8/28以降は金・土・日・祝日のみ営業

◆営業時間 19時～21時

◆入場料金 大人700円/小人500円

◆ロープウェイ往復(入場料金込)  
大人1,500円/小人1,000円

二本松市奥岳温泉  
ADATARA RESORT あだたら高原リゾート

TEL: 0243-24-2141  
http://www.adatara-resort.com

## 絶景露天風呂《あだたら山奥岳の湯》



◆営業時間 10時～19時(最終受付18:30)

◆料金 大人700円/小人500円



### 手話講習会受講生募集

手話技術の習得と聴覚障がい者との交流を図るための、初心者向け講習会です。

#### 受講対象者

二本松市内、本宮市内、大玉村内に在住、在学、在勤している方で、手話を学び、聴覚障がい者との交流を希望する方

#### 日時

全6回・各回火曜日  
10月24日、31日  
11月7日、14日、21日、28日  
午後7時～8時30分

#### 場所

大玉村保健センター  
(大玉村玉井字台37)

#### 参加料

無料  
定員 10人(先着順)

#### 受付期間

9月1日(金)～29日(金)

#### 問い合わせ・申し込み

大玉村健康福祉課  
☎(24)8115  
Fax(48)3137



### 子育て中のママへ 「ホームスタート」を利用 しませんか？



ホームスタートは、未就学児のいるご家庭に地域の子育て経験者が訪問する「家庭訪問型子育て支援」です。

#### 対象

6歳未満のお子さんがいるご家庭を訪問します。

#### 利用料

無料

#### 内容

週に1回2時間程度、お話を聞いたり、あなたのニーズに寄り添って、育児・家事・外出の手助けをします。具体的に何をするかは、調整役のオーガナイザーとあなたで一緒に決めます。

※訪問中のプライバシーに関する情報は個人情報として慎重に扱い、秘密は厳守されます。



### 「ファミリーサポートセンター」・「こども広場」をご利用ください

「急な残業で保育所や学童クラブに迎えに行けない」「家族が病気になるってしまい、育児ができない」「仕事を探して行きたいけれど、子連れでは…」など、ちよつと子どもを預かってほしいという時に利用できるのが「ファミリーサポートセンター」です。

ご利用には事前の登録が必要になります。登録料は無料です。

詳細については、下記までお問い合わせください。

### ホームスタートホームビ ジター養成講座

乳幼児の家庭でお母さんの支援をするボランティアを養成します。あなたの子育て経験を活かしてみませんか？

#### 日程

(各回水曜日)  
9月6日、13日、20日、27日、  
10月4日、11日、18日

#### 時間

午前10時～午後3時(予定)

#### 場所

二本松福祉センター

#### 内容

傾聴の方法、子どもの理解、活動の意義など

#### 申込期限

8月30日(水)



#### 問い合わせ・申し込み

NPO法人  
子育て支援グループこころ  
(市民交流センター2階こども広場)  
☎(23)4740

創業58年 二本松から日本・世界のインフラ整備を支えます

★新卒、中途採用 正社員募集

高校卒 基本給 18万円  
大学卒 基本給 20.5万円  
工場見学随時大歓迎!

元気やル気ある  
若い力を求めています!

勤務地: 二本松市  
職種: 生産エンジニア・設計エンジニア

コンクリート2次製品製造用型枠及び製造設備

**トヨタ工機株式会社**  
二本松市北トミ524-2 TEL: 0243-22-8555 (本社: 東京都府中市)

社員インタビュー  
ホームページ  
会社案内ビデオ

Made in Japan のモノづくり

**音訳ボランティア  
体験教室 受講生募集**

視覚障がい者の方の生活を豊かにする音訳(文字情報を音声化する)ボランティアの体験教室を開催します。  
対象者 音訳に興味がある方  
日時(全4回・各回月曜日)  
8月21日、28日、  
9月4日、11日  
午後7時～8時30分  
場所 二本松福祉センター  
参加料 無料  
定員 10人(先着順)  
申込期限 8月14日(月)  
◎問い合わせ・申し込み:  
福祉課障がい福祉係  
☎(55)5113  
Fax(22)1547



手首をつけた両手を広げ、左から右へ大きな弧を描いて移動する(出典:一般財団法人全日本ろうあ連盟「わたしたちの手話 学習辞典I」)

「ひまわり」  
花の形を回転させて太陽に向けて開く表現

**ワンポイント手話**

**各種手当等をご存知ですか?**

**児童扶養手当**  
ひとり親家庭の生活の安定と自立を促進し、児童の福祉の増進を図るための手当です。  
**受給資格**  
次のいずれかにあてはまる18歳に達する日以降最初の3月31日までの間にある児童(心身障がい児は20歳未満)を育てている父母または養育者(所得制限があります。)  
・父母が婚姻(事実婚を含む)を解消した児童  
・父または母が死亡した児童  
・心身に重い障がいのある父または母をもつ児童 など  
※手当を受けるには申請が必要です。

**手当額(令和5年4月より)**  
・月額 4万4140円  
・第2子加算1万 4200円  
・第3子加算 6250円  
※公的年金の受給など、状況により手当が減額になる場合や手当を受けられない場合があります。  
※本人や同居家族の所得により、手当の減額や手当が支給されないことがあります。

**特別児童扶養手当  
受給資格**

身体や精神に一定の障がいをもつ20歳未満の児童を育てている父母または養育者  
**特別障害者手当  
受給資格**  
在宅の著しく重度の障がいをもつ20歳以上の方で、日常生活において常時特別の介護を必要とする方  
**障害児福祉手当  
受給資格**  
身体や精神に重度の障がいをもつ20歳未満の方で、日常生活において常時介護を必要とする方

※特別児童扶養手当、特別障害者手当、障害児福祉手当とも所得制限があります。また、状況により手当を受けられない場合があります。



**各手当を受給している方へ  
～現況届はお早めに～**

児童扶養手当、特別児童扶養手当、特別障害者手当、障害児福祉手当のいずれかを受給されている方は、毎年8月中に「現況届」を提出する必要があります(対象となる方には別途通知します)。  
この届けを提出されない場合は、手当が支給されないことがありますので忘れずに提出してください。

◎問い合わせ:  
・児童扶養手当  
子育て支援課子ども家庭係 ☎(55)5094  
Fax(22)1547  
または各支所地域振興課市民福祉係  
・特別児童扶養手当  
特別障害者手当  
障害児福祉手当  
福祉課障がい福祉係 ☎(55)5113  
Fax(22)1547  
または各支所地域振興課市民福祉係

**安心な塗装工事をするために**  
**屋根・外壁 無料・要予約**  
**塗り替え勉強会**

専門家の解説によるセミナー内容  
 ▲施工トラブル防止のための正しい塗装知識  
 ▲住まいの劣化状況にあわせて塗料選びのポイント  
 ▲優良業者の見分け方

日時 2023年 8/4(金)・5(土)・18(金)・19(土)・25(金)・26(土)  
各部 5組まで  
午前部 10:00～11:30(受付 9:45～)  
午後部 14:00～15:30(受付 13:45～)

会場 プロタイムズ福島店  
ショールーム

**福島市 顧客満足度No.1**  
実施委託先: 一般社団法人 全国外壁屋根協議会  
2020年10月実施: サイトのイメージ調査

塗装で失敗したくない方  
ぜひご参加ください!  
業者に見積を取る前の  
「外壁塗装の教科書」  
一般社団法人 市民環境運営委員会発行・非売品

**プレゼント!!**  
しつこい営業など一切ありませんのでご安心を。

**屋根・外壁塗装専門店**  
**プロタイムズ 福島店** 会場  
〒960-0231 福島県福島市飯坂町15台  
平野字東石堂12-1  
営業時間 9:00～18:00

申込フォーム **お申込みは 0120-001-282**  
プロタイムズ福島店 検索  
福島県知事許可(般-2)第3429号  
株式会社 郡山塗装 福島支店

**指定ごみ袋の卸価格の値上げについて**

原油高による原材料等の高騰のため、ごみ袋卸業者から、指定ごみ袋の卸価格を値上げするとの申し出がありました。これにより指定ごみ袋の販売価格の値上げが予想されます。

なお、大きさ、デザインなどは変更ありません。詳しくは、QRコードからご確認ください。

**対象製品**  
安達地方広域行政組合指定ごみ袋の全製品(家庭系、事業系)

**値上げの開始時期**  
10月1日出荷分から

**値上げ率**  
現行卸価格の10%  
※販売価格は、各店舗により異なります。



◎問い合わせ:  
もとみやクリーンセンター

☎(33)5499  
生活環境課環境衛生係

☎(55)5103  
Fax(22)4479

**「スプレー缶」「ライター」「プロパンガスボンベ」のびみ出しに注意しましょう**

スプレー缶(カセットボンベ、ヘアスプレー、殺虫スプレーなど)やライターを捨てる際は、事故防止のため、次の点に注意してごみステーションに出してください。

**スプレー缶の捨て方**  
手順1  
缶の中身を完全に使い切る

缶を振って音がしたら、まだガスが残っている証拠です。スプレー缶は最後まで使い切りましょう。

残ったガスを出し切るための残ガス排出機構がついている場合があります。スプレー缶に中身の出し方が書いてある場合はそのとおりにしてください。

手順2  
缶に穴を開ける

必ず中身を使い切り、屋外で穴を開けてからピンク色の指定袋(破砕するごみの袋)でごみステーションに出してください。中身が残ったままの状態です。穴を開けたり、火の気があるところや、風通しの悪い屋内で穴を開けることは、非常に危険です。

穴を開ける専用の道具はスパーやホームセンター等で購入できます。



(道具で穴を開けている様子)

**ライターの捨て方**

ライターはガスを使いきつてから、ピンク色の指定袋(破砕するごみの袋)でごみステーションに出してください。

**プロパンガスボンベの捨て方**

プロパンガス(LPガス)ボンベは、ごみステーションでの回収ができません。購入業

者またはお近くの取扱業者に処分依頼してください。



**ごみの適正な処理にご協力ください**

全国ワースト2位

福島県は、1人当たりのごみの排出量とリサイクル率が全国ワースト2位です。分別を適切に行い、ごみの減量化と資源化を進めましょう。

分別を適切に行いましょう。不要なものがごみになるとは限りません。再利用可能か、資源になるかを考えた上で分別しましょう。

まだ使える物は、リサイクルショップを活用するなど、ごみの減量化を図りましょう。

**ルールを守って**  
ごみステーションは地域の行政区等で管理しています。利用できるごみステーションは、住んでいる場所ですべて決められています。また、ごみ出しは午前6時〜8時までに行ってください。

場所や時間を守らなかったりして、トラブルとなってしまうケースもあります。

**相続遺言の無料相談会**  
4日間開催 事前予約制 10:00~15:00  
8/2[水] 9[水] 23[水] 30[水]  
相談会場 おおたま法務事務所  
福島県安達郡大玉村 玉井字の郷86番地1 ヌールハイムの郷0号室  
専門家 司法書士 丹治 泰弘  
(福島県司法書士会 福島支部 支部長)  
行政書士  
ご予約ダイヤル | 事前予約制 (お電話でお申込下さい)  
**0243-24-6585**

◎問い合わせ:  
生活環境課環境衛生係  
☎(55)5103  
Fax(22)4479  
または各支所地域振興課



ごみは指定された袋で  
ごみは、指定された袋で出しましょう。無地のゴミ袋やレジ袋で出されたものは、収集できませんのでご注意ください。

# 税金



## 特定小型原動機付自転車 (電動キックボード等)の 標識交付が始まりました

令和5年7月より原動機付自転車の定義が変更され、次の規格等に該当する電動キックボード等について、軽自動車税の標識(ナンバープレート)登録が必要になりました。

**特定小型原動機付自転車**

- ・自転車とほぼ同様の交通ルール
- ・運転免許不要
- ・16歳以上のみ運転可能
- ・法定速度 時速20km
- ※装置による制御
- ・最高速度表示(緑色点灯)
- ・標識(ナンバープレート)
- ・縦横10cm
- ・車体寸法
- 長さ190cm以内
- 幅60cm以内

特別特定小型原動機付自転車

- ※特定小型原動機付自転車のうち歩道通行(歩行者等専用道路の道路標識がある歩道)

道)が可能なもの  
・自転車とほぼ同様の交通ルール

- ・運転免許不要
- ・16歳以上のみ運転可能
- ・法定速度 時速6km
- ※装置による制御
- ・最高速度表示(緑色点滅)
- ・標識(ナンバープレート)
- 縦横10cm
- 車体寸法
- 長さ190cm以内
- 幅60cm以内

### 交付場所

- ・税務課市民税係
  - ・各支所地域振興課地域振興係
- 交付手続きに必要なもの**
- ・特定小型原動機付自転車等に該当することが分かる書類

### 問い合わせ先

税務課市民税係  
☎(55)5085  
Fax(22)0790



## 個人事業税のお知らせ

個人事業税は、県内に事務所・事業所を設け、物品販売業や不動産貸付業など、法令で定められている事業を行う個人の方に納めていただく県の税金です。

課税対象となる方には、県北地方振興局県税部から8月10日に納税通知書が送付されます。

### 納期限

- ・第1期分：8月31日(木)
- ・第2期分：11月30日(木)

※2回に分けての納付となります。ただし、税額が1万円以下の場合、8月31日までに一括納付となります。

### 口座振替制度のご利用を!

個人事業税の納付には、口座振替制度が利用できます。手続用紙は、納税通知書に同封しています。

### 問い合わせ先

福島県県北地方振興局  
個人事業税  
県税部課税第一課  
☎024(521)2692  
☎024(521)2684

## 消費税のインボイス制度 に関する説明会

### 日時等

8月29日(火)

①消費税の課税事業者向け  
午前10時～正午

②消費税の仕組みから知りたい方向け

午後2時～4時

### 会場

二本松税務署1階会議室  
(二本松市亀谷1-29)

### 定員

各回10人(先着順)

### 申込方法

左記まで電話でお申し込みください。

### 申込期限

8月24日(木)午後5時

### その他

説明会終了後、登録要否を検討している事業者の方を対象に「登録要否相談会」を同時開催します。

### 問い合わせ・申し込み

二本松税務署  
☎(22)1192



未来の技術を体験しよう!

## 受講生募集中

国土交通省 登録講習機関

JDOドローンスクール・二本松校

お問合せは

てっせんや  
(株)鐵扇屋

二本松市油井字八軒町45 TEL: 0243-22-1322  
http://www.nihonmatsu-drone.com

相続サポートあだち

## 相続/遺言無料相談会

◇9月1日(金) 午後6時～8時

◇二本松市勤労者研修センター2階(郭内北小隣り)

◎電話で石川までご予約下さい。 ◎相続遺言に係る文書作成に関する相談会です。 ◎守秘義務を守りますので安心してご相談下さい。

〈相談員〉行政書士 石川晃雄(☎23-4460)

菅野光夫(下川崎字下杉ノ内24-1)

佐藤直人(油井字前作171) 秋山孝雄(諸越谷86-1)



# 国民健康保険のお知らせ

**国民** 健康保険特別会計は、例年6月の市議会に補正予算を提出しています。

これは、前年度の決算見込額が明らかになる5月に、あらためて当該年度の予算額を算定するためです。

国民健康保険は、被保険者の方々の医療費を支払うため被保険者の皆さんに納めていただく国民健康保険税と国・県等の公費負担などの収入により運営されています。

市町村の保険給付に必要な費用は、県からの交付金によって賄われ、市町村は、県に対して国保事業費納付金を納付しています。(二本松市の状況は【表①】の予算とお

このため、国民健康保険の税率(表②)は、県への納付金の額から公費負担などの収入を差し引いた分を賄えるように決定されますが、今年度は、前年度からの繰越金を全額充当することで、税負担の軽減を図りました。

昨年度の歳入歳出差引額は、約1億3千万円の黒字が見込まれていますが、医療の高度

化や加入者の高齢化により医療費が増加傾向にあるため、今後も、医療費の適正化、保健事業の推進等の取り組みを行うことで、医療費の増加を抑制しながら、安定した国民健康保険の運営に努めます。

【表①】国民健康保険特別会計 令和5年度予算(本算定)決定 総額55億4,682万円

**歳入** 歳入予算総額に占める国民健康保険税の割合は15%で、予算額は8億3,361万6千円。  
**歳出** 歳出総額に占める保険給付費(医療費等)の予算額は39億4,508万7千円で、全体の約71%。

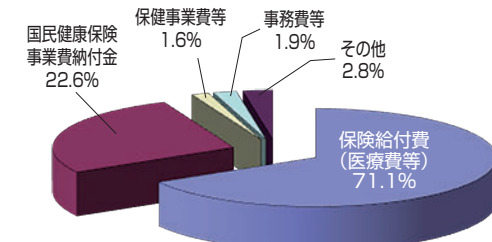
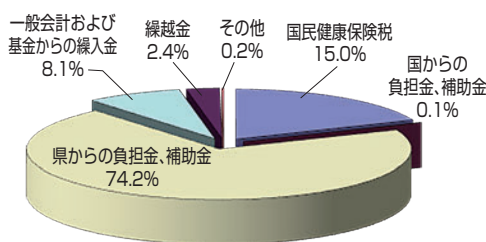

【表②】令和5年度 国民健康保険税の税率等

※( )内の数値は、前年度と比較した場合の増減値。

	①医療分 (基礎課税分)	②後期高齢者 支援金分	③介護 納付金分
所得割額	6.88% (+0.02%)	2.91% (▲0.12%)	2.82% (▲0.18%)
1人当たりの均等割額	22,200円 (+100円)	9,300円 (▲100円)	10,600円 (▲500円)
世帯当たりの平等割額	15,600円 (±0円)	6,500円 (▲200円)	5,200円 (▲300円)
世帯当たりの課税限度額	650,000円 (±0円)	220,000円 (+20,000円)	170,000円 (±0円)

## 年齢ごとの納付内訳

国民健康保険税は、加入者の年齢によって納める内容が異なります(左の表の①~③で表記すると次のとおり)。

- 40歳未満…①+②
- 40~64歳…①+②+③
- 65~74歳…①+②※介護納付金分は別に納付

## 国民健康保険高齢受給者証の更新について

国民健康保険加入中の70歳から74歳の方に、新しい有効期間の高齢受給者証を郵送しています。

8月1日以降に医療機関を受診する場合には、新しい高齢受給者証を国民健康保険被保険者証と一緒にご提示ください。

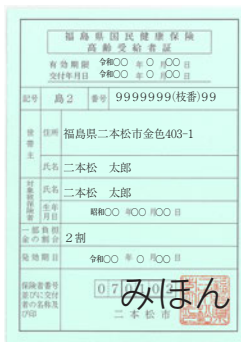

## 限度額適用認定証をお持ちの方へ

限度額適用認定証の更新日は毎年8月1日となっております。引き続き高額な医療費が見込まれる方で、まだ更新の手続きを済まされていない方は、現在手元にある限度額適用認定証、国民健康保険被保険者証をお持ちの上、交付申請をしてください。

また、限度額適用認定証をお持ちでない方で、今後高額

二本松市では、子育て世帯の負担を軽減するために、達する子ども(18歳)の均等割額を全額減免しています!



- ・課税額など  
税務課市民税係  
☎(55)5106  
Fax(22)1547
- ・納税など  
税務課収納係  
☎(55)5087  
Fax(22)0790
- ・資格、給付  
国保年金課国保年金係  
☎(55)5106  
Fax(22)1547

な医療費が見込まれる方は、限度額適用認定証を提示することで、医療機関での自己負担額が世帯に応じた一定額まで引き下げられますので、必要な場合は、限度額適用認定証の交付申請をしてください。

◎問い合わせ:

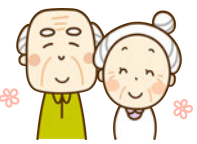

# 後期高齢者医療制度のお知らせ

## 令和5年度後期高齢者医療保険料額の決定通知

### 後期

高齢者医療制度の被保険者に、令和5年6月23日までになった方には、8月上旬に、保険料額決定通知書を送付しています。

その後に75歳になった方や住所を異動した方へは、8月以降随時、保険料額決定通知書を送付します。

●**保険料の算出方法**  
令和4年中の所得等をもとに算出されます。(左の表のとおり)

### 年間保険料 (上限66万円 ※昨年度同様)

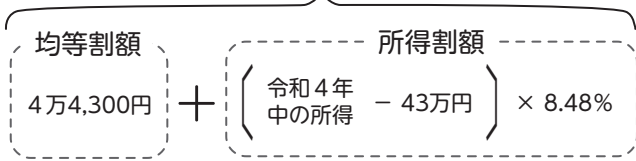

※令和4年度保険料率は、均等割額44,300円、所得割率8.48%

### ●保険料の軽減

#### 【所得の低い世帯の方】

所得が一定の基準額以下の場合、均等割額が2割、5割、7割まで軽減されます。

#### 【被扶養者だった方】

後期高齢者医療制度に加入する前口まで被用者保険等(国保・国保組合は除く)の被扶養者であった方は、「所得割額が賦課されず」、加入日から2年間、均等割額が5割軽減されます。

※軽減は、軽減割合の高い軽減が優先的に適用されます。

### ●保険料の納付方法

#### 【特別徴収】

年金からの支払い(年金天引き)による納付方法です。

※口座振替による納付に変更を希望する方は、国保年金課(市役所1階)または各支所まで手続きしてください。

#### 【普通徴収】

□座振替や指定金融機関・ゆうちょ銀行(郵便局)窓口、コンビニ、スマホ決済での納付方法です。納付書が届いた方は、納期限までに納付してください。

※口座振替を希望する方は、金融機関窓口で手続きをしてください。

※すでに国保税で口座振替を利用している方も、後期高齢者医療保険料の口座振替を希望する場合は、あらかじめ手続きが必要となります。

### 一部負担金の軽減

一部負担金の割合が3割の方で、収入が次の場合は、申請をすることで、一部負担金の割合が変更になります。

被保険者数	収入の状況	該当するもの	一部負担金
世帯に1人	①被保険者の方の収入額が383万円未満、または被保険者の方および同一世帯の70~74歳の方の合計収入額が520万円未満	①	2割
	②被保険者の年金収入+その他の合計所得が200万円未満	①+②	1割
世帯に2人以上	③被保険者の方の合計収入額が520万円未満	③	2割
	④同一世帯の被保険者の年金収入+その他の合計所得の合計が320万円未満	③+④	1割

### 「被保険者証」の更新

現在使用している「被保険者証」の有効期限は、7月31日となっています。

新しい被保険者証は7月末日までに郵送しています。

新しく届いた被保険者証の窓口で支払う一部負担金の割合(1割、2割または3割)を確認の上、8月1日からは、新しい被保険者証(オレンジ色)を使用してください。

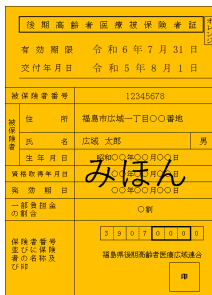

### 「限度額適用認定証」・「限度額適用・標準負担額減額認定証」の更新

入院や外来などで支払う自己負担限度額や入院時の食事代が減額される「限度額認定証」や「減額認定証」の有効期限も、7月31日となっています。「限度額認定証」・「減額認定証」をお持ちの方で8月以降も該当する方には、新しい認定証を郵送します。交付申請は不要です。

### ●返却を忘れずに

有効期限が切れた被保険者証および各認定証は、国保年金課または各支所に返却してください。

### 「後期健診」を受診する方へ

後期高齢者健康診査の対象者は「健診日に後期高齢者医療に加入している方」となっています。

また、受診の際に受診券・受診録・被保険者証が必要になりますので忘れずに持参してください。

なお、後期健診の受診券・受診録が届いていない場合には、左記までお問い合わせください。

### 「後期歯科検診」の実施

昭和22年4月2日から昭和23年4月1日生まれの方を対象に、歯科口腔健康診査を実施しています。後期高齢者医療広域連合から案内状が届いている方は、事前に歯科医療機関を予約し、11月30日まで受診してください。

### ◎問い合わせ

国保年金課医療給付係  
☎(55) 5107  
☎(22) 1547  
Fax (22) 1547



うえの なつめ  
上野 夏萌ちゃん(油井)  
令和2年生まれ/ 3歳

もえが  
萌華ちゃん  
令和4年生まれ/ 1歳  
父：貴詞さん 母：成美さん

大きな病気も怪我もなく、毎日元気に過ごしてくれてありがとう！  
これからも姉妹仲良く成長してね♪



きくち まゆ  
菊地 麻友ちゃん(若宮)  
令和3年生まれ/ 2歳  
父：慎さん 母：尋美さん

2歳のお誕生日おめでとう！  
いつも笑顔で元気いっぱい麻友ちゃん。  
毎日の成長がとても楽しみだよ☆

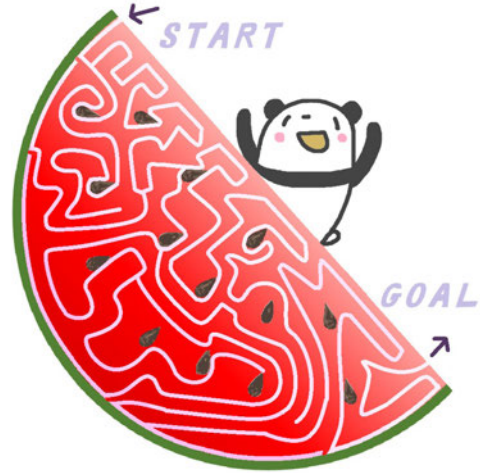

### 育児教室(8月)

地域	行事名等	日時		内容	場所	問い合わせ		
二本松	親子教室 2歳児以上	1日、8日	(火曜)	9:45~11:00	水あそびをしよう など	二本松保健センター	子育て支援センター ☎(23)0415	
	育児講座など 0歳から未就学児	21日(月)、22日(火)		8:30~16:00	えほんの日(虫の絵本)※時間内見学自由			
		22日(火)、25日(金)		14:30~15:30	ふれあいたいむ(運動会の旗を作ろう)			
		24日	(木曜)	13:30~14:30	育児セミナー【要予約】			
子育て広場	通常開放:毎日(土・日・祝日を除く)		8:30~16:00	年齢制限なし(保護者同伴)				
安達	支援センター がらす	1日(火)、21日(月)		10:00~11:00	プレスクール	子育て支援センター (認定こども園 まゆみがらす内)	地域子育て支援センターがらす ☎(24)8347  ※内容等詳細はお問い合わせください。	
		3日、17日	(木曜)	10:00~12:00	栄養相談、身体測定			
		4日(金)、16日(水)、28日(月)		11:50~	地域・親子昼食会			
		6日	(日曜)	9:00~12:30	支援センターまつり			
		8日、29日		(火曜)	10:00~11:30			親子制作
		9日、23日		(水曜)	10:30~11:15			認定こども園の先生と遊ぼう
		24日	(木曜)	10:30~11:00	お誕生会			
		通常開放:毎日(土・日・祝日を除く)		9:30~16:30	年齢制限なし(保護者同伴)			
	支援センター Den	3日、10日、17日、24日、31日		(木曜)	10:00~、10:30~	絵本の読み聞かせ、体を動かそう(リズム遊び)	子育て支援センター (認定こども園 まゆみ内)	地域子育て支援センターDen ☎(24)6745  ※内容等詳細はお問い合わせください。
		4日、18日	(金曜)	9:30~11:00	作って遊ぼう(親子制作)			
		7日、21日		(月曜)	10:00~10:30	赤ちゃんひろば		
		8日、22日	(火曜)	9:30~11:30	身体測定、栄養相談			
		9日(水)10:30~、23日(水)14:00~				園内見学		
		9日(水)、21日(月)、29日(火)			17:30~	こども食堂		
29日		(火曜)	11:50~	親子昼食会				
通常開放:毎日(日・祝日を除く)		9:00~16:00	年齢制限なし(保護者同伴)					
岩代	すくすく広場	3日、17日	(木曜)	9:45~11:00	水遊びをしよう など	岩代保健センター	小浜保育所 ☎(55)2124	
		通常開放:毎日(土・日・祝日を除く)		8:30~13:30	年齢制限なし(保護者同伴)	小浜保育所		
	さくらっこ広場	通常開放:毎日(土・日・祝日を除く)		8:30~13:30	年齢制限なし(保護者同伴)	いわしろさくらこども園	いわしろさくらこども園 ☎(57)2709	
東和	わくわく広場	8日、29日	(火曜)	9:45~11:00	うちわを作ろう など	東和保健センター	とうわこども園 ☎(24)8125	
		通常開放:毎日(土・日・祝日を除く)		8:30~13:30	年齢制限なし(保護者同伴)	子育て支援センター(とうわこども園内)		





# わが家のアイドル

～8月生まれのおともだち～

就学前のお子さんを誕生月にご紹介します。9月号に掲載を希望される方は、8月5日(土)までに写真とコメント(50字程度)をお寄せください。※ウェブサイトからの申し込みも可能です。(秘書政策課秘書広報係)



ほんだ まこと  
**本田 真瑚ちゃん(油井)**  
平成30年生まれ/ 5歳  
父：裕介さん 母：真由美さん

いつも笑顔をありがとう！  
これからもお友達たくさんつくって元気  
いっぱい真瑚ちゃんできてね☆



くわた とうり  
**桑田 橙李くん(油井)**  
令和4年生まれ/ 1歳  
父：達さん 母：彩佳さん  
いっぱい食べて飲んですくすく大きくなっ  
たね☆  
とーりくんの成長がみんなの幸せです。  
次は2才に向けて！  
また元気いっぱい大きくなーれ！



さとう なぎさ  
**佐藤 凧紗ちゃん(安達ヶ原)**  
平成29年生まれ/ 6歳  
父：勝太さん 母：碧さん  
なぎちゃん6歳の誕生日おめでとう！  
すっかりお姉さんだけど甘えん坊でかわい  
いニコニコ笑顔のなぎちゃんがパパとママ  
は大好きです。



いちかわ ごう  
**市川 煌くん(郭内)**  
令和元年生まれ/ 4歳  
父：竜朗さん 母：千晶さん

HAPPY BIRTHDAY煌★  
明るく煌めく人生を過ごしてね。  
心から大好きだよ!!



にかいどう りょ  
**二階堂 鈴桜ちゃん(郡山台)**  
令和3年生まれ/ 2歳  
父：凌さん 母：成実さん  
2歳の誕生日おめでとう！  
いつも元気いっぱいの鈴桜ちゃん♡  
優しいお姉ちゃんになってね☆



乳幼児健診・健康相談の  
問い合わせ…  
健康増進課保健係  
☎(55)5110 Fax(23)1714  
二本松保健センター  
☎(55)5108 Fax(23)6662  
岩代保健センター  
☎(65)2820 Fax(65)2838  
東和保健センター  
☎(66)2499 Fax(46)4122

※「予約制」のものについては、事前に電話等でご予約ください。

## 乳幼児健康相談

### 離乳食ふれあい教室(★要予約)

対象 離乳食開始から1歳程度のお子さんと保護者

日時	期日	場所	時間
	8/22(火)	安達保健福祉センター	9:00~12:00

※個別相談となります。開催3日前までに電話で申し込みください。

### 2歳児健康相談(★要予約)

対象者	期日	場所	時間
令和3年5月1日~ 6月2日生	8/8(火)	安達保健福祉センター	9:00 ~11:30
令和3年6月3日~ 7月14日生	9/8(金)		
	9/20(水)		

※個別相談となります。開催3日前までに電話で申し込みください。

### フリー相談(予約不要)

場所 子育て世代包括支援センター Mum(安達保健福祉センター内)  
内容 乳幼児の身体測定や相談を行います。  
時間 9:00~17:00(年末年始・土日祝日は除く)  
※電話での相談も受け付けます。☎(24)8660 Fax(23)1714  
※毎週月・水曜日の午前9時から正午までは、助産師も対応していま  
す。(助産師への相談は要予約)

## 乳幼児健康診査

### 4カ月児健康診査(★要予約)

対象者	期日	場所	受付時間
令和5年3月20日~4月11日生	8/23(水)	安達保健福祉センター	12:15~13:15
令和5年4月12日~4月30日生	9/6(水)		12:30~13:35

### 10カ月児健康診査

・対象者は満10カ月を迎えた方です。(まだの方は、1歳前まで受診できま  
すので早めに受けましょう)  
・個別健診で実施していますので、問診票と「10カ月児健康診査のお知らせ」  
(4カ月児健診時に配付)をご覧ください。実施医療機関に予約の上、受診し  
てください。

### 1歳6カ月児健康診査(★要予約)

対象者	期日	場所	受付時間
令和3年11月4日~11月18日生	8/9(水)	安達保健福祉センター	12:45~13:50
令和3年11月19日~12月12日生	9/1(金)		12:30~13:30

### 3歳児健康診査(★要予約)

対象者	期日	場所	受付時間
令和元年10月6日~10月25日生	8/1(火)	安達保健福祉センター	11:50~13:00
令和元年10月26日~11月22日生	8/17(木)		12:30~13:35
令和元年11月23日~12月15日生	9/5(火)		11:50~13:00

## 定例健康相談

健康増進課予防係 ☎(55)5109 Fax(23)1714

実施日	場所	内容	受付時間
8/7(月)	二本松保健センター	保健・栄養・歯科相談	9:00~11:00
	岩代保健センター	保健・歯科相談	
8/21(月)	安達保健福祉センター	保健・栄養・歯科相談	
	東和保健センター		

※相談担当 保健相談…保健師、栄養相談…栄養士、歯科相談…歯科衛生士  
※電話等での予約を受け付けています。待ち時間も軽減できますので、ぜひ  
予約しておいでください。  
※体調が悪い場合は参加はご遠慮ください。  
※健診結果の相談もできますので、健診結果、お薬手帳(ある方)をご持参く  
ださい。

起伏に富んだ充実の18ホール

## 日山パークゴルフ場 来場者10万人達成!



6月9日、日山パークゴルフ場で、来場者10万人達成セレモニーが開催されました。記念すべき10万人目の来場者となった菅野良造さん(西新殿)には、記念品として二本松名産のお酒飲み比べセットが、また、前後賞のお二人には、地元百目木銘菓「ちびまん」の詰め合わせが贈られました。

日山パークゴルフ場は、平成12年のオープン。阿武隈山系の名峰「日山」の中腹に位置する2コース計18ホールを備えた人気のパークゴルフ場です。



写真左から、99,999人目の佐久間豪さん、菅野良造さん、100,001人目の本田章子さん、三保市長

地域安全ヤングボランティア「リリーバーズ」

## みんなの力で 少年非行防止



6月14日、中高生を中心としたボランティア「リリーバーズ」の代表者に、二本松地区防犯協会連合会および二本松警察署から隊員証が交付されました。104人の隊員たちは、防犯や交通安全活動に取り組み、地域へ「安全・安心」のメッセージを元気よく発信していきます。



第67回二本松の菊人形

## 東北の秋を彩る菊の祭典



6月21日、県立霞ヶ城公園三ノ丸広場で「第67回二本松の菊人形」会場起工式が行われました。

今年のテーマは「徳川家康」。会期は10月10日から11月19日までの41日間。昨年よりも場面を多くし、また、フォトスポットや動物等の菊飾り(トピアリー)が会場を盛り上げます。



第67回  
二本松の菊人形  
「徳川家康」

会場 福島県立霞ヶ城公園(二本松市三ノ丸) 会場周辺(三ノ丸) 会場周辺(三ノ丸)

日時 令和5年10月10日(水)~11月19日(日)  
午前9時~午後4時(期間中無休)

料金 一般大人 800円(税込) 中学生以下 無料  
小学生以下 600円(税込) 20歳以上 700円(税込)

駐車場 普通車 400台  
大型バス 15台  
(駐車場無料)

お問い合わせ 一般財団法人二本松菊栄会  
TEL: 0243-55-5122 FAX: 0243-22-8533

**二本松法律事務所**  
NIHONMATSU LAW OFFICE

TEL: **0243-23-0795** 予約制

**初回相談無料!** 弁護士: 井上 航(福島県弁護士会所属)  
二本松市若宮2-163-1  
NTT二本松ビル4階  
ACCESS▶警察署隣・NTTドコモ右脇入口

月~金  
**9:00~17:00**

<http://nihonmatsu-lawfirm.jp>

低 家 賃 宣 言

**ユーミーマンション**

Y&M

▶▶ 住んでみませんか! ◀◀

安心快適賃貸!

自然災害に強い  
今、人気のユーミーマンション  
TEL 22-8558  
URL <http://www.satou-gumi.co.jp>

二本松市表1丁目552-7  
株式会社 **佐藤組**  
協賛 ユーミーあだたら協力会

## ブックステップ事業 絵本贈呈セレモニー 本に親しむきっかけに



7月6日、岩代図書館で、絵本の贈呈セレモニーが行われ、柴田侑凌くん(写真中央)に絵本が贈られました。市では、ブックスタート事業として4カ月児に、ブックステップ事業として3・4歳児の皆さんに無料で絵本を配付しています。大人が子どもに愛情を込めて本を読んであげたり、家族で同じ本を読んだりすることで、家族のコミュニケーションを深め、みんなで本を楽しむことにつながります。



## 再犯をなくせば地域はもっと豊かになる 社会を明るくする運動



7月3日、二本松・安達両駅前で、社会を明るくする運動の街頭キャンペーンが実施されました。キャンペーンでは、二本松地区保護司会、二本松方部更生保護女性会の皆さんが、通勤・通学する皆さんに、犯罪や非行のない幸福で明るい社会を願いながらティッシュを配り、運動への理解を求めました。



長命工業団地に進出

## 大和ハウス工業株式会社と 土地売買契約書に調印



6月29日、調印式が二本松市役所で行われました。工業団地内には、テナント機能も兼ねた物流施設「DPL福島二本松」(仮称)が整備される予定です。



大和ハウス工業株式会社東京本店建築事業部村上泰規 事業部長(右)と三保市長

救助隊管理者観閲

## 市民の命を守るために



6月23日、安達地方広域行政組合消防本部の救助隊管理者観閲が行われました。救助隊、消防隊員は、市民の命を守るため、いつ起こるか分からない有事に備え、日々訓練に励んでいます。(写真は、引揚救助訓練)



**夏のオリジナルTシャツを作ろう!!**

枚数が多いほどお得です!

一度着たらやめられない、「ドライTシャツ」  
約50色からお選びいただけます。  
見積りは無料です。お問合せください!

デジタルプラザ

〒964-0906 二本松市若宮2-163-1 (ドコモショップ二本松店 右隣駐車場より)  
☎0243-62-2151 [営業時間] 9:00~18:00 [定休日] 土・日・祝日

**アットホーム おおたま**

アットホーム自慢の温泉は、アルカリ泉質で「とろみ」があり、体の芯から温まります!

●ご宿泊 1泊2食付 9,150円~	●ご休憩/大広間 大人1,000円
●ご入浴 大人500円/子供300円	大広間(ご宴会) 2,500円~

※金額は税込み

[8月の定休日: 日帰り入浴・レストラン共に毎週水曜日]

お問い合わせ ☎0243-48-2026

ご宿泊・ご休憩のご利用で 二本松市の温泉等利用券が使えます!

## 【8月】催事等のご案内 ※入場料等、詳しくはお問い合わせください。

開催日	会場	催事等の内容	開始時間	問い合わせ
1日(火) ～ 20日(日)	大山忠作 美術館	夏季の催し -夏の絵画さんぽ-	9:30 ～17:00 (最終入館16:30)	大山忠作美術館 ☎(24)1217
16日 (水)	市民交流 センター	年金出張相談会	10:00 ～15:00	街角の年金相談センター福島 ☎024(531)3838
21日 (月)	智恵子 記念館	福島県民の日 無料開放	9:00 ～16:30 (最終入館16:00)	智恵子記念館 ☎(22)6151

催し

お知らせ

Information

市役所  
二本松市金色403-1  
☎(23)1111  
安達支所  
二本松市油井字瀧石1-2  
☎(23)1221  
岩代支所  
二本松市小浜字北月山27  
☎(55)2111  
東和支所  
二本松市針道字蔵下22  
☎(46)2111  
市ウェブサイトアドレス  
https://www.city.nihonmatsu.lg.jp/

教室・講座

家族介護教室

「知っておきたい相続の話編」

もしもの時に困らないようこの機会にご家族で話をしてみてはいかがでしょうか？

内容

①判断能力が衰える前に：準備しておきたいお金の話

②家族で決めておきたいこと

日時 8月26日(土)  
午前10時～11時

場所 二本松福祉センター  
3階 第1会議室

対象者

市内在住の方で内容に興味のある方

参加費 無料

定員 20人

講師 (先着順、当日申し込み可)  
金融広報アドバイザー  
江崎 健太氏



◎問い合わせ・申し込み：二本松第1地域包括支援センター

☎(62)2223

Fax(62)7655

「おでかけ応援の話編」

フレイル予防に大事なこと、尿漏れの不安を解消できる日常のセルフケアについて学んでみませんか？

内容

①フレイル予防

②尿漏れ予防・セルフケア

③尿漏れケア用品の選び方

日時 9月22日(金)  
午前10時～11時30分

場所 岳下住民センター  
2階 研修展示室

対象者

市内在住の方で内容に興味のある方

参加費 無料

定員 30人

講師 花王グループカスタマー  
マーケティング株式会社講師

申込期限 9月8日(金)

◎問い合わせ・申し込み：二本松第3地域包括支援センター

☎(62)7520

Fax(62)7521



## 市民講座のご案内

会場	日時	対象者	定員	費用	申込締切
安達公民館ほか	二本松で生まれた世界的歴史学者「朝河貫一」について学び、2日目は、県内にある朝河貫一ゆかりの場所をめぐる予定です。 <b>朝河貫一の足跡を訪ねる</b>				
	【全2回】 ①8/21(月) 10:00～11:30 場所：安達公民館 講師：朝河貫一博士顕彰協会副代表理事 安藤 智重氏 ②8/25(金) 8:30～17:00 場所：朝河家墓所、安積歴史博物館、安積国造神社 など	市内在住、 在勤者	20人 (先着順)	受講料 1,500円 (入館料・高速代含む) ※昼食代は含みません。	8/15 (火)
二本松しんきん城山プール 多目的室	インナーマッスルを鍛え、美しいからだへ。筋肉をつけることで美姿勢、ヒップアップやバストアップを目指そう！ <b>美しさは自分で作ろう！美ボディ Make教室</b> 講師：二本松しんきん城山プール インストラクター				
	【全5回・各回金曜日】 9/1、8、15、22、29 19:00～20:00	市内在住、 在勤者	20人 (先着順)	受講料 1,000円 (初回納入)	8/25 (金)
申込方法 各公民館、図書館に備え付けの申込用紙に必要事項を記入の上、受講料を添えて安達公民館までお申し込みください。 ◎問い合わせ・申し込み…安達公民館 ☎(23)3721 Fax(23)8203					
申込方法 安達公民館、二本松文化センター、東和公民館、岩代公民館、二本松しんきん城山プールに備え付けの申込用紙に記入の上、窓口にお申し込みください。または二次元コードからもお申し込み可能です。 ◎問い合わせ・申し込み…安達公民館 ☎(23)3721 Fax(23)8203					



無料  
人権・行政  
相談所



二本松地域 福祉センター 8月3日(木)13:00～15:00  
岩代地域 岩代支所 8月31日(木)10:00～12:00  
東和地域 東和支所 8月2日(水)10:00～12:00

## 催し

### 霞ヶ城公園 夏のライトアップ

深緑萌える霞ヶ城公園の日本庭園ゾーンを、幻想的な光の演出によりライトアップします。

緑に彩られた樹木が、光により鮮やかに水面に映しだされます。ご家族連れで、美しい夏の夜の霞ヶ城公園をご堪能ください。

#### 期間

8月5日(土)～20日(日)  
午後6時～10時

#### 場所

霞ヶ城公園日本庭園(霞池、るり池、傘マツ周辺)  
※ライトアップ観賞は無料です。

#### ◎問い合わせ先

都市計画課公園緑地係  
☎(55)5130  
Fax(23)1197



### 早朝あだたらカントリー ウォーク参加者募集

日時 8月3日(木)  
午前6時～8時  
(受付：午前5時30分)

#### 集合場所

あだたらカントリークラブ  
第二駐車場

#### 定員

20人

#### 参加費

一般 600円  
会員 300円

#### 申込期限

8月2日(水)

#### 持ち物

飲料水・タオル・帽子・(防水の靴がオススメ)

#### ◎問い合わせ・申し込み

岳クラブ事務局  
(岳温泉観光協会内)  
☎(24)2310  
Fax(24)2911

## 募集

### 菊人形期間中の霞ヶ城公園 園内仮設売店設置者募集

期間 10月初旬～11月中旬

設置場所 県立霞ヶ城公園内

※場所は申し込み後に提示しますが、都合により従前と変わる場合があります。

### 募集区画数 3区画(先着順) 店舗の内容・規模 飲食店等

※原則、間口12m以内、奥行6m以内

使用料 1㎡当たり130円

※月額、店舗の使用面積

#### 申込資格

- ・市内に3年以上お住いの方
- ・市税等の滞納のない方
- ・申請人自ら営業に従事される方

#### 申込期間

8月1日(火)～18日(金)

#### 申込方法

都市計画課(市役所2階)に備え付けの申込用紙に必要事項を記入の上、左記までお申し込みください。  
その他  
申し込み後、仮設売店の設置の許可を受け仮設店舗を設置する際には、建築確認を受けてください。

#### ◎問い合わせ・申し込み

都市計画課公園緑地係  
☎(55)5130  
Fax(23)1197



### にほんまつハジメテ会 2023お祭り入門

二本松市内で開催される祭りの楽しみ方について学びながら、新たに移住・転入した方や地域の方と交流しませんか。

#### 内容

- ①二本松お祭り入門講座  
講師 二本松市観光ボランティアガイド(予定)
- ②「Myお祭り提灯作り」

#### 日時

9月27日(水)  
午前10時～正午

#### 場所

にほんまつ城報館

#### 対象

市内在住または在勤の移住・定住事業に関心のある方  
参加費 無料

#### 定員

10人程度(先着順)

#### 申込方法

左記まで電話またはQRコード等



でお申し込みください。

申込期限 9月22日(金)

※託児あり(要事前申し込み)

#### ◎問い合わせ・申し込み

秘書政策課総合政策係  
【移住相談窓口】  
☎(24)7120  
Fax(22)7023

### 市営住宅等の入居者募集

#### 募集住宅(募集要項)

8月1日(火)に市ウェブサイトに、申込窓口等で公表

#### 募集期間

8月1日(火)～14日(月)

#### 抽選会・説明会

8月22日(火)

#### 入居者資格

- ・市税の滞納がない方
- ・暴力団員でない方
- ・住宅の種類ごとに所得要件あり
- ・現に同居し、もしくは同居しようとする親族がある方
- ※満60歳以上の方、身体障害者手帳(1～4級)をお持ちの方等は単身でも入居可(申込可能住宅に制限がありません。)

#### 注意点

・申し込みの詳細は、募集要項をご確認ください。  
・申し込みのない住宅は9月上旬に随時募集を行います。

#### ◎問い合わせ・申し込み

建築住宅課住宅係  
☎(55)5133  
Fax(23)1197  
または各支所産業建設課建設管理係

ご利用  
ください!

## 暮らし

### マイナンバーカード 出張申請受付

市内の各住民センターを巡回します。

#### 取扱内容

マイナンバーカードの申請受け付け

※顔写真を撮影します。(事前に用意する必要はありません。)

※マイナポイントの手続き・マイナンバーカードの受け取りはできません。

日時		会場
8/22 (火)	9:00~11:30	旭住民センター
	13:30~16:00	新殿住民センター
8/23 (水)	9:00~11:30	戸沢住民センター
	13:30~16:00	太田住民センター
8/24 (木)	9:00~11:30	木幡住民センター
	13:30~16:00	上川崎住民センター
8/25 (金)	9:00~11:30	下川崎住民センター
	13:30~16:00	渋川住民センター
8/29 (火)	9:00~11:30	石井住民センター
	13:30~16:00	大平住民センター
8/30 (水)	9:00~11:30	杉田住民センター
	13:30~16:00	岳下住民センター
8/31 (木)	9:00~11:30	塩沢住民センター
	13:30~16:00	二本松住民センター

#### 申請に必要なもの

・地方公共団体情報システム機構から送付された申請書(紛失した場合は作成します。)

・申請書がない場合は本人確認書類(運転免許証、運転経歴証明書、身体障がい者手帳、健康保険証など)

#### 問い合わせ:

市民課市民記録係

☎(55) 5104

Fax (62) 2600



### 中小企業退職金共済制度

この制度(中退共)は、中小企業退職金共済法に基づき設けられた、中小企業で働く従業員のための外部積立型の国の退職金制度です。

#### 制度の特色

- ・国の制度だから安心
- ・新規加入や掛金を増額する場合、掛金の一部を国が助成します。
- ・掛金は全額非課税、手数料もかかりません。
- ・社外積立で管理も簡単。納付状況や退職金試算額を事業主にお知らせします。
- ・パートタイマーの方、家族従業員の方も加入できます。

#### 問い合わせ:

独立行政法人勤労者退職金共済機構 中小企業退職金共済事業本部(中退共)  
☎03(6907)1234

◆掛金の一部を国が助成  
◆掛金は全額非課税、手数料も不要  
◆外部積立型なので管理が簡単  
◆パートさんの加入もOK

詳しくはホームページへ  
中退共 検索

(株)勤労者退職金共済機構 中小企業退職金共済事業本部  
TEL.03-6907-1234 FAX.03-5955-9211

### 「2023年トルコ・シリア地震救援金のご報告・御礼

市では、2月6日に発生した「トルコ・シリア地震」の被害による人道危機対応を支援するため、募金箱を設置し、救援金を受け付けました。

ご協力いただきました方々に御礼を申し上げます。

お預かりした救援金は、日本赤十字社(福島県支部二本松地区)へ全額寄附しました。  
募金総額 6万2473円

※日本赤十字社が行っている支援の詳細については、日本赤十字社のウェブサイトをご覧ください。



#### 問い合わせ:

福祉課地域福祉係  
☎(24) 5063  
Fax (22) 1547

ありがとうございます  
ごさいがいます



## 募集

### 自衛官募集



募集種目	採用資格	受付期間	試験日
航空学生	海上	~9/7	1次 9/18
	航空		2次 10/14~19 3次 【海上】11/17~12/13 【航空】11/11~12/14
一般曹候補生	陸上・海上・航空	~9/5	1次 9/15~24のうち指定する1日 2次 10/14~11/5のうち指定する1日
自衛官候補生	陸上・海上・航空	年間を通じて	受け付け時にお知らせします。

◎問い合わせ・資料請求先…生活環境課・各支所地域振興課または自衛隊福島募集案内所☎024(545)7995

## 喜らし

令和4年3月福島県沖地震  
《最終》一部損壊の被害を受けた住宅修理支援

令和4年3月に発生した福島県沖地震により、お住まいの住宅が被害を受け、住み続けるために修理した場合、対象となる修理を支援します。  
**対象となる住宅**

地震の時お住まいの住宅で、り災証明書により一部損壊の判定を受けたもの

### 対象となる修理

屋根・外壁・基礎・玄関など、日常生活に必要不可欠な部分が地震被害を受け、復旧修理を行ったもの

※下地修繕を伴わない内壁の修繕やウォッシュレット機能を有したトイレの設置、耐久性に影響しない外壁等の小さな亀裂、リフォーム工事等、対象にならない場合もあります。

※詳細は、事前に下記までお問い合わせください。

### 支援内容

修理費が20万円以上の場合、10万円を補助

### 申請手続

申請には、次のものが必ずです。

- ・修理箇所の写真  
(修理前、修理中、修理後の写真)
- ・り災証明書(写しでも可)
- ・修繕箇所ごとの内容の分かる見積等の明細書
- ・領収書

※申請の際は、印鑑(朱肉を使うもの、認め印可)と本人名義の振込先口座情報が必要となる場合があります。

申請期限 8月31日(木)

### 受付窓口

- ・建築住宅課住宅係  
(市役所2階)
- ・各支所地域振興課市民福祉係

### ◎問い合わせ・申し込み

#### 建築住宅課住宅係

☎(55) 5133  
Fax(23) 1197

### 青少年健全育成県民総ぐるみ運動実施中!

#### テーマ

「生かそう、きずな。」

未来のために!

次代を担う青少年が、意欲と創造力にあふれ、いきいき

と輝き、心身ともに健やかに成長できるよう、家庭・学校・地域社会等が協力し合って青少年の健全育成を推進しましょう。

運動期間 7月1日(土) ~ 8月31日(木)

### 運動目標

- ・地域のきずなを強め、青少年の社会参加を進めよう。
- ・青少年の心の痛みを理解しよう。
- ・家族みんなで明るい家庭をつくらう。
- ・力を合わせて明るい地域社会をつくらう。
- ・声かけ合って青少年を事故から守らう。
- ・みんなの力で青少年の非行をなくそう。

### その他

市青少年育成市民会議では、毎年、健全育成推進大会を実施し、同大会で発表する作文などを募集する事業を行っています。また、各地区協議会の事業を助成しています。

### ◎問い合わせ

二本松市青少年育成市民会議(生涯学習課内)

☎(62) 7066  
Fax(22) 7171



### ハチにご注意ください

夏から秋にかけて、ハチが活発に活動します。野山などでハチに刺されるケースも増えていますが、ハチはむやみに人を刺すわけではありません。  
**次の点に注意しましょう**

- ・ハチが近寄ってきても、慌てて手で払ったり駆け出したりしない。
- ・ハチの巣に気づいたら、ゆっくりその場を離れる。
- ・黒い服を避ける(ハチは黒色に反応します)。野山に出かける際は、白い服がオススメです。

### 防護服の貸し出し

市では、ご自身でハチの巣を駆除する方にハチ駆除防護服の貸し出しをしています。詳しくは、下記までお問い合わせください。

◎問い合わせ…生活環境課環境衛生係  
☎(55) 5103 Fax(22) 4479  
または各支所地域振興課

### 働き方改革推進支援センター を利用してみませんか?

福島働き方改革推進支援センターでは、社会保険労務士などの専門家が、働き方改革、同一労働同一賃金、賃金引上げといった、事業主の労務管理上の相談を無料で受付けています。

### ◎問い合わせ

福島働き方改革推進支援センター(福島県社会保険労務士会内)

(福島市御山字二本松19-3)  
☎0120(541)516  
月~金午前9時~午後5時

## 灯油配達いたします

二本松市共通商品券でお支払いすると100ℓまで1枚につき100円を値引きさせていただきます。

(家庭用灯油・月1回・9月15日まで限定)



ポリ缶への配達は2本から

株式会社 岡商店  
TEL0243-22-1241



## 年金

障がい状態になったり、亡くなった時や、亡くなった時に受け取れる年金があります。

国民年金加入中に、障がいの状態になった時や、亡くなった時に受け取れる年金があります。

### 障害基礎年金

国民年金に加入している間に、初診日(障がいの原因となった病気やけがについて初めて医師の診療を受けた日)のある病気やけがで一定の障がいの状態になったときに支給されます。

### 支給される年金額

左表のとおり

級	年齢	支給される年金額
1	67歳以下の方 (S.31.4.2以後生まれ)	99万3,750円 + 子の加算額
	68歳以上の方 (S.31.4.1以前生まれ)	99万 750円 + 子の加算額
2	67歳以下の方 (S.31.4.2以後生まれ)	79万5,000円 + 子の加算額
	68歳以上の方 (S.31.4.1以前生まれ)	79万2,600円 + 子の加算額

障害基礎年金受給者により生計を維持されている子(18歳に達した年度末まで。障がいのある子は20歳未満)がいる場合は加算額があります。

### 遺族基礎年金

国民年金加入中の方が亡くなられた時で、その方によって生計維持されていた18歳到達年度の末日までにある子(障がいの状態にある場合は20歳未満)のいる配偶者または「子」が受けることができます。

### 支給される年金額

左表のとおり

年齢	支給される年金額
67歳以下の方 (S.31.4.2以後生まれ)	79万5,000円 + 子の加算額
68歳以上の方 (S.31.4.1以前生まれ)	79万2,600円 + 子の加算額

※障害基礎年金、遺族基礎年金を受けるためには、保険料の納付要件等、受給のための条件があります。詳しい

くは左記までお問い合わせください。

### お問い合わせ...

国保年金課国保年金係  
☎(55)5106  
Fax 22) 1547  
東北福島年金事務所  
☎024(535)0141  
Fax 024(535)3529

## その他

### 市民交流センター

### 休館のお知らせ

館内メンテナンスのため、全館休館となります。

休館日 8月21日(月)

### お問い合わせ...

二本松市市民交流センター  
☎(24)1215



### ① 市内の環境放射線量測定値 (測定日:7/1)

測定地点	R5	R4	測定地点	R5	R4	測定地点	R5	R4
二本松市役所	0.11	0.11	安達支所	0.07	0.07	田沢(曲山集会所)	0.10	0.10
二本松住民センター	0.09	0.10	渋川住民センター	0.10	0.11	初森(初森老人憩いの家)	0.08	0.08
塩沢住民センター	0.07	0.07	上川崎住民センター	0.13	0.13	東和支所	0.09	0.09
岳下住民センター	0.12	0.13	下川崎住民センター	0.12	0.11	木幡住民センター	0.08	0.09
杉田住民センター	0.09	0.10	岩代支所	0.09	0.10	太田住民センター	0.08	0.09
石井住民センター	0.08	0.09	新殿住民センター	0.09	0.09	戸沢住民センター	0.09	0.10
大平住民センター	0.13	0.13	旭住民センター	0.08	0.08	戸沢(熊野谷集会所)	0.10	0.10
あだたら体育館	0.07	0.07	田沢集会所	0.06	0.06			

### ② 自家消費農産物の放射性物質測定結果(市独自)

市放射性物質測定センターなどで測定した作物のうち、特に検査数の多かった4種類の作物の測定結果です。この測定結果は、放射性物質を市独自に測定した数値であり、出荷あるいは販売等の目安となる数値ではありません。(測定年月日:R5.6/1~30・単位:Bq/kg)

品名	測定件数	不検出数	検出数	基準値超数 (100Bq/kg)	セシウム	
					最小値	最大値
梅	24件	24件	0件	0件	不検出	
キュウリ	12件	12件	0件	0件	不検出	
玉ねぎ	11件	11件	0件	0件	不検出	
なす	8件	8件	0件	0件	不検出	

※左表はセシウムの合計値(セシウム134+セシウム137)のみの公表となっています。  
※検出限界値は、測定物の重量や密度により測定物毎に異なります。検出限界値未満のものを不検出としています。

### ③ 飲料水(水道水)の放射性物質モニタリング検査結果

水道・簡易水道では週に1回の放射性物質モニタリング検査を行っています。令和5年7月5日採水分までの検査結果において、放射性物質は未検出(検出限界値以下)でした。

※ゲルマニウム半導体検出器の検出限界値はおおむね1Bqとなっています。

◎お問い合わせ...  
① 生活環境課環境衛生係(除染担当)  
☎(22)1581  
② 市放射性物質測定センター  
☎(55)5160  
③ 上下水道課水道管理係  
☎(55)5135



## ⚠ 生活の中にある身近な危険物 ⚠

リチウムイオン電池はスマートフォン、タブレット、ノートパソコン、携帯型ゲーム機、携帯扇風機など、日常のさまざまな製品に使用されていますが、電池に含まれる電解液は消防法上の危険物(引火性液体)に該当していて、近年、充電中や機器の使用中に火災する事例が増えています。

<出火防止対策>

- 1\_充電する時は、必ず専用のアダプタやコードを使用する。
- 2\_車のダッシュボードの上など、高温になる場所に放置しない。
- 3\_落下等で大きな衝撃を加えない。
- 4\_性能の落ちた電池を使用しない。
- 5\_機器を水没させたり、水を掛けたりしない。



<出火の前兆>

- 1\_リチウムイオン電池が膨らんだり、変形したりする。
- 2\_機器使用時に異音や異臭がする。
- 3\_機器の使用時間が短くなる。
- 4\_充電が最後までできない、充電中に以前よりも熱くなる。



製品を購入する際は、安全性を満たしていることを示す「PSEマーク」がついている製品にしましょう！

※おかしいと感じたら、販売店やメーカーにご相談を。

◎問い合わせ…安達地方広域行政組合 消防本部北消防署 ☎(22)1211 Fax(22)1355

## 消費生活センター からのお知らせ

低価格で誘う換気扇やエアコンクリーニングの電話勧誘にご注意！

(トラブル防止のポイント)

「お試し価格でクリーニングができる」との電話勧誘があり、依頼した結果、追加のコーティングを勧められ、高額請求となった事例があります。電話での勧誘は、安易に訪問を承諾せず、周りに相談してから判断しましょう！

作業を依頼した場合、作業当日の追加契約は行わず、作業時なるべく家族等に同席してもらいましょう！

相談日 月曜～金曜(祝日、年末年始は除く)

相談場所 市役所本庁1階(生活環境課前)

受付時間 9:00～12:00、13:00～15:00



◎問い合わせ…消費生活センター ☎(24)7200 Fax(22)4479

## 7月の市内商品価格 (お買い物の目安に)

品目	規格	7月調査 平均価格(円)	6月調査 平均価格(円)	対6月比 (%)
塩さけ	甘塩切身100g	255	243	4.9
キャベツ	1kg	185	163	13.4
豚肉	もも肉中100g	228	225	1.3
鶏卵	Mサイズ1パック10個入り	291	289	0.6
みそ	赤みそ1kg	312	302	3.3
砂糖	上白糖ポリ袋1kg入り	254	265	▲4.1
灯油	白灯油18L(配達)	2,103	2,062	1.9
LPG	家庭用10m <sup>3</sup> 使用価格	8,898	8,862	0.4

◎問い合わせ…生活環境課生活防災係 ☎(55)5102 Fax(22)4479



## 図書館だより Nihonmatsu City Public Library

今月は二本松図書館の新作本をご紹介します。



### 『街とその不確かな壁』

村上春樹/著 (新潮社刊)

村上春樹さん6年ぶりの刊行！

その街に行かなくてはならない。なにがあるかと「古い夢」が奥まった書庫でひもとかれ、呼び覚まされるように、封印された“物語”が深く静かに動きだす。魂を揺さぶる純度100パーセントの村上ワールド。

二本松図書館 ☎(23)5082 Fax(23)5500

休館日 8/1(火)月末休館の振替日、7(月)、

14(月)、21(月)、28(月)、31(木)月末休館

※8/11(金・祝)は開館しています。

※閉館時は、玄関脇のブックポストへご返却ください。

おはなしのへや

日時 8/5(土)

10:30～11:00

内容 「パンダ」

※読み聞かせに興味のある方、見学に来てみませんか。



### 『しまさんとこねこねハンバーグ』

タサン志麻/著 (河出書房新社刊)

タサン志麻さん初めての料理絵本。

志麻さんと可愛いキャラクターのキキとココが、ジューシーなハンバーグ作りに挑戦！ぜひ親子で一緒に読んで、作ってみて。

巻末にハンバーグのレシピ付！

岩代図書館 ☎(55)3255 Fax(55)3242

休館日 8/1(火)月末休館の振替日、7(月)、

11日(金・祝)、14(月)、21(月)、28(月)、

31(木)月末休館

第8回二本松えほんフェスティバル

日時 8/6(日)10:00～12:00

場所 岩代図書館

内容 おはなしひろば、外あそび(スーパーボールすくい、スライム作り、輪投げ、水鉄砲)など

※熱中症対策のため外あそびの時は帽子の着用をお願いします。

※事前の申し込みは必要ありません。

# 祭り

## 市民交流センターの夏まつり

開催日 8/11(金・祝)

当日のスケジュール 下表のとおり

時間	イベント内容	詳細等
【1日とおした企画】		
10:00 ~ 19:00	マルシェ、キッチンカーなど	<b>会場</b> 【屋外】イベント広場 ※上口・駅前商店会の花市と同時開催。
11:00 ~ 18:00	ステージイベント	<b>会場</b> 【1F】多目的室 ・合唱(二本松第一中学校) ・カラオケ大会 ・ストリートダンス ・おもてなし二本松少年隊 ほか
10:00 ~ 16:00 (最終受付15:30)	ワークショップ2023 「うちわをつくろう!」	好きな模様のパーツを使って、あなただけのMyうちわを作ってみませんか?(1人ひとつまで) <b>会場</b> 【3F】大山忠作美術館 <b>参加料</b> 100円 <b>予約</b> 不要(材料がなくなり次第終了) ※そのほか、大山作品のぬり絵コーナーあり(無料)
10:00 ~ 12:00	夏まつり in ひろば	絵本の読み聞かせ、パネルシアター、うちわ作り、おもちゃつりなど、子どもと大人と一緒に楽しめる夏まつり!
13:00 ~ 15:00		<b>会場</b> 【2F】こどもの広場 <b>対象</b> 乳幼児のいるご家庭 <b>参加料</b> 無料
【午前の企画】		
10:00 ~ 12:00	《事前申し込み》 ふくしまの森林文化 出前講座 「上川崎和紙の手すき体験にチャレンジ!」	二本松の伝統工芸である「上川崎和紙」。お好みで草花や切絵を使って、オリジナルのハガキ作りにチャレンジします。 <b>会場</b> 【2F】創作スタジオ <b>対象者</b> 小学生以上(小中学生は保護者同伴) <b>受講料</b> 無料 <b>定員</b> 20人(定員になり次第締め切り) <b>申込締切</b> 8/7(月)19:00 <b>申込先</b> 二本松市市民交流センター ☎(24)1215 <b>持ち物</b> タオル、エプロン 《協力: 二本松市和紙伝承館》

◎問い合わせ…

二本松市市民交流センター ☎(24)1215 大山忠作美術館 ☎(24)1217 こどもの広場 ☎(23)4740

ほんとうの空を彩る1,000発の花火!

### 智恵子の里安達夏祭り

安達地域で行われる最大の夏のイベント。安達に元気と賑わいと呼び込み、猛暑を吹き飛ばす熱い催しが盛りだくさん。

日時

8/12(土)16:00~

※小雨決行

開催場所

安達支所前駐車場



◎問い合わせ…

安達支所地域振興課地域振興係

☎(23)9024 Fax(23)8241

岩代の夏の風物詩

### いわしろ夏祭り(いわしろ納涼祭)

恒例のいわしろ夏祭り。会場にはたくさんの露店が出店。夏休み最後の週末に、友人、家族と出掛けてみてはいかが?

日時

8/19(土)

17:00~21:00

開催場所

小浜字鳥居町地内  
(JAふくしま未来  
岩代支店駐車場ほか)



◎問い合わせ…

あだたら商工会内いわしろ夏祭り実行委員会

☎(23)5854

## にほんまつ城報館の夏祭り

開催日 8/20(日)

当日のスケジュール 下表のとおり

時間	イベント内容	場所	詳細等
<b>【1日とおした企画】</b>			
10:00 ~ 17:00	風箏&アンプルCafe	【2F】休憩ラウンジ	コーヒー、アルコール、スイーツの販売
	キッチンカー祭り	【屋外】イベント広場	・Kitchen sun to fu ・背徳のオムライス ・よろずKitchen ・パレス2号車 ・chapi chapi
	ミニ縁日を楽しもう♪	【屋外】デッキ	射的、スーパーボールすくい、輪投げ
10:00 ~ 16:30	にほんまつミステリーを解け!	【受付】 1階・2階カウンター	館内に設置された二本松市にまつわる謎解き
<b>【午前の企画】</b>			
10:00 ~ 12:00	缶バッチづくり体験	【2F】多目的ホールA	限定デザインの菊松くんに色を塗ろう
10:00 ~ 10:10	おもてなし二本松少年隊パフォーマンス	【屋外】石垣ステージ	オリジナル剣舞とダンス
10:15 ~ 10:30	民話に耳を傾けよう(*^-^*)	【2F】多目的ホールB	にほんまつ民話を語ってみっ会
11:00 ~	夏祭り限定! 学芸員と歴史について学ぼう!	【1F】常設展示室	学芸員の解説つきの常設展示室内ツアー
11:15 ~ 11:25	おもてなし二本松少年隊パフォーマンス	【屋外】石垣ステージ	オリジナル剣舞とダンス
11:30 ~ 11:45	民話に耳を傾けよう(*^-^*)	【2F】多目的ホールB	にほんまつ民話を語ってみっ会
<b>【午後の企画】</b>			
13:00 ~ 17:00	~Scratchやmicro:bitを気軽に体験~ 「あなたも今日からプログラマー!」	【2F】多目的ホールA	講師 CoderDojo二本松 ゲームプログラマー 丹治 慶太氏
13:00 ~ 17:00 (最終体験開始16:00)	夏の思い出作り! ミニ提灯に 絵付けしよう♪	【2F】多目的ホールB	浅倉提灯店
13:30 ~	夏祭り限定! 学芸員と歴史について学ぼう!	【1F】常設展示室	学芸員の解説つきの常設展示室内ツアー
15:30 ~ 16:00	囃子披露	【屋外】石垣ステージ	提灯祭り字亀谷若連会

◎問い合わせ…にほんまつ城報館 ☎(22)6630 Fax(22)6638

夏の夜のお楽しみ!

## 第69回岳温泉観光仮装盆踊り大会

岳温泉街のヒマラヤ大通りで観光仮装盆踊り大会を開催します。温泉街の風情を感じながら夏の夜をお楽しみください。

日時

8/26(土)、27(日)

19:00~21:00

開催場所

岳温泉ヒマラヤ大通り



◎問い合わせ…

岳温泉観光協会 ☎(24)2310 Fax(24)2911

"お城"と"グルメ"と"手作り体験"

## お城山ルシェ



大好評のお城山ルシェを今月も開催します。作家の個性が光る手作り品や食べ物の販売、手作り体験などが楽しめます。

日時

8/26(土)、27(日)

10:00~16:00

開催場所

にほんまつ城報館  
多目的広場、  
多目的ホール、  
休憩ラウンジ



◎問い合わせ…

にほんまつ城報館 ☎(22)6630 Fax(22)6638

貴族に愛された“まゆみがみ”

## 『和紙アートコンクール』作品募集

和紙を主体としたオリジナルアート作品を募集します。

和紙アートコンクールは、上川崎和紙を広く世に広めるために始められ、今年で23回を迎えます。

上川崎和紙は、およそ千年の歴史を誇り、「まゆみがみ」と称され、平安貴族やその他多くの作家に愛された和紙といわれております。

### 応募作品

和紙が主体のオリジナルアート作品(水彩画・日本画・水墨画・油絵・版画など単に描いたもの、刷ったものを除く)

※1人1作品で未発表のものに限ります。

**応募受付期間** 9/6(水)～13(水)※必着

### 応募方法

道の駅「安達」ウェブサイトおよび二本松市和紙伝承館または安達支所地域振興課に備え付けの応募用紙に必要事項を記入の上、作品と合わせて応募先へ送付または持参してください。



「こんにちわ」  
昨年の最優秀賞

賞	最優秀賞	1点(賞金3万円)
	優秀賞	2点(賞金1万円)
	審査員特別賞	1点(賞金3千円)
	佳作	5点(賞金3千円)
	参加賞	(記念品)

※入賞作品の数は変わる場合があります。

### ◎問い合わせ・応募先…

〒969-1511二本松市下川崎字上平33-1  
道の駅「安達」上り線二本松市和紙伝承館  
「和紙アートコンクール」係  
☎(61)3200 Fax(54)2688

## 第8回

# 二本松えほんフェスティバル

移動図書館「まつかぜ号」もやってくる！  
～すてきな「絵本」の世界へ～

子どもから大人までとりこにする、すてきな絵本の世界へ遊びに来てください。

**日時** 8/6(日) 10:00～12:00

**場所** 岩代図書館

**参加費** 無料

※事前申し込みは必要ありません。

※本を借りる場合は「図書等貸出カード」をお持ちください。(当日発行も可能)

**協力団体等**(敬称略)

- ・児童図書研究グループ「トトロ」
- ・岩代図書館ボランティアおはなしタンポポ
- ・おはなし玉手箱
- ・劇団もこもこ

### イベント内容

- ・おはなしの会(大型絵本、紙しばいなど)
  - ・そとあそび(スーパーボールすくい・スライム作り・わなげ・水鉄砲など)
- ※熱中症を予防するため、帽子を着用してお越しください。



◎問い合わせ…生涯学習課生涯学習係 ☎(62)7066 Fax(22)7171

## うちの子「結婚」しないのかしら？

独身のお子様の結婚相談承ります



お子様の結婚に関するお悩み、  
プロの仲人がお答えします。

まずはお気軽に仲人にご相談下さい

☎024-953-5434

結婚相談所ムスベル

## 相続・遺言・土地と建物の名義変更

いぬい

# 乾亮太郎 司法書士事務所

不動産登記・会社登記・債務整理・その他

本宮市本宮字南町裡143-1(サンライズもとみや前)

☎0243-24-9913

夜間・休日・出張相談可(要予約)お気軽にお電話ください



“ひらめき”を形に！

## 『二本松市発明くふう展』作品募集



「身近にあったら便利！」「こんなものがあつたら…」というひらめきを形にしてご応募ください。

### 募集対象者

(1)一般の部

- ①市内在住の個人
- ②市内の企業・事業所等およびそこに勤務する方

(2)児童・生徒の部

市内の小・中・高等学校に在籍している児童生徒

### 募集作品

(1)一般の部(出品は1人2点まで)

- ①産業上有益な新製品または試作品
- ②日常生活において有益な考案作品(実物または模型)
- ③最近登録された特許・実用新案・意匠または出願中の作品
- ④会社等の法人、個人または共同による発明および考案

(2)児童・生徒の部(出品は1人2点まで)

※少年少女発明クラブの出品作品も含む。

- ①共同作品は3人以内
- ②単なる模型、壊れやすいもの、図面だけのもの、過去に出品したことのあるもの等は対象外。
- ③著作権が存続している著作物を使用する場合は、必ず事前に著作者の承諾を受けてください。

募集期間 8/22(火)～31(木)

### 申込方法

市ウェブサイトおよび商工課(市役所2階)に備え付けの出品申込書に必要事項を記入の上、下記までお申し込みください。

※児童・生徒の部については、各学校で取りまとめの上、お申し込みください。

### その他

- ・優秀作品は第69回福島県発明展に推薦します。
- ・応募した方全員に参加賞を進呈します。
- ・詳細は、市ウェブサイトをご確認ください

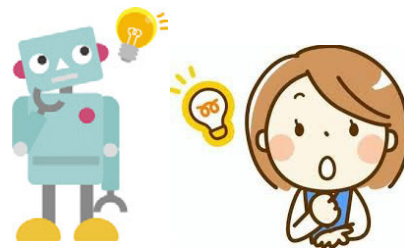

◎問い合わせ・申し込み…

商工課商工振興係 ☎(55)5120 Fax(22)8533

2023「二本松の風景」観光フォトコンテスト

## 「桜」部門入賞作品



応募された82点の作品から入賞作品が選ばれました。入賞した5作品を紹介します。



【最優秀賞】<sup>とみの まさみ</sup> 富野 正巳 さん(福島市)  
『宵桜』



【優秀賞】<sup>おおうち ひでかつ</sup> 大内 英克 さん(小浜)  
『笑顔』



【優秀賞】<sup>わくい ひろのぶ</sup> 涌井 弘直 さん(福島市)  
『桜坂』



【入選】<sup>あきば ひろゆき</sup> 秋葉 宏幸 さん(宮城県)  
『二本松の桃源郷』



【入選】<sup>おがたしげんいち</sup> 小形 淳市 さん(太田)  
『祭田の桜』

動画 にほんまつ情報館(2F休憩ラウンジ)

## 広告を募集しています

1回当たりの時間は、60秒以内。  
1カ月に、60回以上掲載します。

**広告料 月額…11,000円(税込み)**

◎問い合わせ・申し込み…秘書政策課秘書広報係 ☎(55)5096

## 福島県の倉庫・工場建築専門

ひかりシステム倉庫

- ★補助金サポート
- ★土地探しからトータルサポート
- ★無料見積もり受付中!

坪 **19.8万円**～

低価格の実現

【お問合せ】 WEB: [ひかりシステム倉庫 福島](#) 検索 [専門サイト公開!](#)

TEL: 0243-33-2370 住所: 福島県本宮市本宮字戸崎7番地1

# 暮らしの情報

Information on living



## 休日当番医

受付時間  
9:00~11:30  
14:00~16:30

- ・急な場合を除いて、できるだけ時間に余裕を持って受診願います。
- ・印は、小児科対応医療機関
- ・当番医が変更になる場合がありますのでご注意ください。

8/6(日) 土川内科小児科 梶 木 (22)6688

本宮市国保白岩診療所 本宮市白岩 (44)2008

11(金・祝) 東和クリニック 針 道 (66)2122

枳記念病院 住 吉 (22)3100

13(日) みうら内科クリニック 羽 石 (22)5512

JCHO二本松病院 成 田 町 (23)1231

20(日) 三浦内科医院 亀 谷 (23)3883

さくらクリニック 藤 之 前 (62)3931

もとみや整形外科クリニック 本宮市高木 (24)7035

27(日) 渡辺医院 正法寺町 (62)3000

安斎内科胃腸科医院 若 宮 (22)3001

(医)青木整形外科医院 榎 戸 (22)3103



## 今月のごみ収集



■8/11(金・山の日)は、祝日ですが、ごみ収集を行います。

※もとみやクリーンセンターへの搬入はできませんのでご注意ください。

■8/14(月)~16(水)は、お盆のためごみ収集が休みとなります。(持ち込みも不可)

◎問い合わせ…

もとみやクリーンセンター (33)5499  
生活環境課環境衛生係 (55)5103



## 今月の水道修繕当番

二本松・安達地域 (株)JPアークア (24)8155  
岩代地域 (有)佐藤設備工業 (55)2152  
東和地域 エヌエスシー(株) (46)3630



## 今月の納税 納期限：8/31(木)

市県民税 (2期)  
国民健康保険税 (2期)  
介護保険料 (2期)  
後期高齢者医療保険料 (1期)



## 休日歯科当番医

受付時間  
10:00~11:30  
13:00~15:30

休日緊急歯科当番医は、緊急な場合の応急処置的な治療を目的に開設しています。緊急を要しない場合や高度な治療を必要とする場合は、通常の開業時間に受診ください。なお、当番医が変更になる場合がありますのでご注意ください。

8/6(日) 金子歯科 郭 内 (22)4356

11(金・祝) しみず歯科医院 東 裏 (22)9090

13(日) 岩崎歯科医院 藤 之 前 (22)8500

20(日) ほんだ歯科クリニック 本 町 (22)8862

27(日) 大内歯科医院 向 原 (23)0750



## 今月の献血(8月)

~400ml献血にご協力ください~

献血の際は、献血カード、献血手帳または本人確認のできる証明書(運転免許証・健康保険証)等をご持参ください。

期日	実施時間	場所	地域
8/23(水)	8:45~10:00	安達地方広域行政組合 消防本部【駐車場】	二本松
	11:00~12:00	(株)尾形製作所【敷地内】	安達
	13:30~16:30	枳記念病院【玄関前】	二本松

※会場の都合により実施時間を変更する場合があります。  
※駐車場に限りがある場合があります。

◎問い合わせ…健康増進課予防係  
 (55)5109 Fax(23)1714



## 今月の表紙

小さな水泳選手の教室の様子。夏の浜辺で海水浴も良いですが、この城山プールでは、25mプールやウォータースライダー、浮き輪可の流れるプールが利用できます。アイスの自販機も設置されていて、休憩所にも良いですよ！





## 明治後期の小兵人気力士 藤見嶽 虎之助 (1878~1923)



小さな力士が大きな力士を破る一番には格別なものがあります。その小兵力士として、明治時代後期に活躍したのが、郷土出身の藤見嶽でした。

明治11年(1878年)6月18日、神田久太郎・ヨウの長男として旧岳下村成田字柵橋(現・本町)に出生、久助と命名されました。幼少の頃から相撲が大の得意だったといえます。

同28年(1895年)に力士への夢を抱き藤島部屋に入門。当時藤島部屋には稽古場がなく、出稽古として近くの尾車部屋に通いました。余りにも小柄で貧弱な久助の体格を見た尾車は、将来性なしの面持ちだったといえます。

しかし、稽古を進んでかってでたのが、のちの名大関・荒岩。厳しくも情愛に満ちた稽古と、久助の天性の機敏さ、東北人特有の粘り強さ、人一倍の負けん気が功を奏し、早くも同年5月の番付けで西序ノ口十八枚目に「藤見嶽」の名が張り出されたのです。

この四股名は師匠藤島の一字と、故郷の秀峰安達太良山の愛称「嶽山」を偲ぶ意味を合わせて付けました。また、新入幕時に虎之助と改名したのは、寅年生れに由来したといわれています。

その後順調に位を上げ、同37年(1904年)に待望の新入幕を果たしました。

史上最小といわれる、身長165センチ、体重71キロの藤見嶽は、大きな相手を再三土俵にはわせました。特に、横綱大砲との一番では身長差30センチ・体重差60キロがありながら、堂々の引分けを演じ大喝采を浴びると共に、人気力士のひとりに数えられました。(当時は勝・負のほか、預かり・引分けがあった)

藤見嶽の取り口について、大関・初代朝潮は「力士の中でも藤見嶽くらい相撲上手な者はいない。相撲具合の良いこと、出足といい逃足といい、おまけに柔らか身などは言い様がないほど巧い。」と称賛したといわれています。

最高位は西前頭三枚目。小兵ながらも大きな力士に敢闘し、その技能の取り口は角界にその名を残しています。同43年(1910年)引退後は、年寄藤島を継ぎ後進の指導に尽力しました。

大正12年(1923年)7月15日、風邪がもとで胸を冒され、45歳の若さで逝去。現在、安達太良山が眺望できる市海道共同墓地に眠っています。



二本松ふるさと人物史  
二本松市ウェブサイト

### 二本松警察署からのお知らせ

犯罪発生状況(令和5年1月~6月)

	二本松地区	安達地区	岩代地区	東和地区	不明等	合計	前年対比
侵入盗	空き巣 出店荒し その他	1 3 6	2			3 5 6	2 5 -2
非侵入盗	万引き 車上ねらい その他	6 10 14(1)	1 4(2)	3(1)		1 23(4)	9 14
自転車盗	3(1)	6(3)				9(4)	9
器物損壊	2	1				3	
住居侵入				1(1)		1(1)	1
その他	17(2)	4	1		2	24(2)	10
合計	50(4)	27(3)	8(2)	4(2)	2	91(11)	48
前年対比	28	13	5		2	48	

※()は6月の発生件数



地域で子供の見守りを!!  
日常生活の中、気軽にできる「ながら見守り」活動の協力をお願いします。



### 「振り込まない」「渡さない」「送らない」

身に覚えのない金銭を要求する電話はまず「詐欺」を疑い、対応しない事!!



電子マネーを買って、大至急送って!

登録料金の未納が発生しています、本日に連絡を...

警察官や銀行員を装って、「お金が引き出せなくなるキャッシュカードを預かに行く...

POLICEメールふくしま

登録専用アドレス(QRコード、または pmf01@uh28.asp.cuenote.jp) に空メールを送信してください。



二本松警察署電話 23-1212

2023 August

にほんまつ

# 8月 カレンダー

## カレンダー内の記号

- ♥… 健康と育児
- ♪… イベント
- ◎… その他
- 👤… 市民相談
- 📖… 図書館事業
- ⑩等… 掲載ページ

日	月	火	水	木	金	土
		1 ♥子育て支援センター <sup>⑩</sup> ♥支援センターぶらす <sup>⑩</sup> ♥3歳児健康診査 <sup>⑩</sup> ♪大山忠作美術館 (~20日) <sup>⑩</sup>	2 👤無料人権・行政相談 <sup>⑩</sup>	3 ♥支援センターぶらす <sup>⑩</sup> ♥支援センターDEN <sup>⑩</sup> ♥すくすく広場 <sup>⑩</sup> 👤無料人権・行政相談 <sup>⑩</sup> ♪あだたらカントリー ウォーク <sup>⑩</sup>	4 ♥支援センターぶらす <sup>⑩</sup> ♥支援センターDEN <sup>⑩</sup>	5 ♪霞ヶ城公園ライトアップ (~20日) <sup>⑩</sup> 📖二本松図書館 <sup>⑩</sup>
6 ♥支援センターぶらす <sup>⑩</sup> 📖岩代図書館 えほんフェスティバル <sup>⑩</sup> <sup>⑫</sup> 	7 ♥支援センターDEN <sup>⑩</sup> 👤定例健康相談 <sup>⑩</sup>	8 ♥子育て支援センター <sup>⑩</sup> ♥支援センターぶらす <sup>⑩</sup> ♥支援センターDEN <sup>⑩</sup> ♥わくわく広場 <sup>⑩</sup> 👤2歳児健康相談 <sup>⑩</sup>	9 ♪障がい者おしごと フェア <sup>⑩</sup> ♥支援センターぶらす <sup>⑩</sup> ♥支援センターDEN <sup>⑩</sup> ♥1歳6カ月児 健康診査 <sup>⑩</sup>	10 ♥支援センターDEN <sup>⑩</sup>	11 山の日 ♪夏祭り <sup>⑩</sup> 《市民交流センター》 	12 ♪夏祭り <sup>⑩</sup> 《安達支所前》 
13 	14 ◎ごみ収集休み <sup>⑩</sup>	15 ◎ごみ収集休み <sup>⑩</sup>	16 ♥支援センターぶらす <sup>⑩</sup> ♪市民交流センター <sup>⑩</sup> ◎ごみ収集休み <sup>⑩</sup>	17 ♥支援センターぶらす <sup>⑩</sup> ♥支援センターDEN <sup>⑩</sup> ♥すくすく広場 <sup>⑩</sup> ♥3歳児健康診査 <sup>⑩</sup>	18 ◎放射線学習会 <sup>⑩</sup> 👤肢体不自由者 来所相談会 <sup>⑩</sup> ♥支援センターDEN <sup>⑩</sup>	19 ♪夏祭り <sup>⑩</sup> 《JAふくしま未来 岩代支店前ほか》 
20 ♥両親学級 <sup>⑩</sup> ♪夏祭り <sup>⑩</sup> 《にほんまつ城報館》  「智恵子抄」刊行の日	21 ♥子育て支援センター <sup>⑩</sup> ♥支援センターぶらす <sup>⑩</sup> ♥支援センターDEN <sup>⑩</sup> 👤定例健康相談 <sup>⑩</sup> ♪福島県民の日 <sup>⑩</sup> ◎市民交流センター 休み <sup>⑩</sup>	22 ♥子育て支援センター <sup>⑩</sup> ♥支援センターDEN <sup>⑩</sup> 👤離乳食ふれあい教室 <sup>⑩</sup> ◎マイナンバーカード 出張申請受付 <sup>⑩</sup>	23 ♥支援センターぶらす <sup>⑩</sup> ♥支援センターDEN <sup>⑩</sup> ♥4カ月児健康診査 <sup>⑩</sup> ◎マイナンバーカード 出張申請受付 <sup>⑩</sup>	24 ♥両親学級 <sup>⑩</sup> ♥子育て支援センター <sup>⑩</sup> ♥支援センターぶらす <sup>⑩</sup> ♥支援センターDEN <sup>⑩</sup> ◎マイナンバーカード 出張申請受付 <sup>⑩</sup>	25 ♥子育て支援センター <sup>⑩</sup> ◎マイナンバーカード 出張申請受付 <sup>⑩</sup>	26 ♪肝臓を守るために <sup>⑩</sup> ♪岳温泉観光仮装 盆踊り(~27日) <sup>⑩</sup> ♪お城山ルシェ <sup>⑩</sup> 
27 ♪お城山ルシェ <sup>⑩</sup> 	28 ♥支援センターぶらす <sup>⑩</sup>	29 ◎消費税インボイス 制度説明会 <sup>⑩</sup> ♥支援センターぶらす <sup>⑩</sup> ♥支援センターDEN <sup>⑩</sup> ♥わくわく広場 <sup>⑩</sup> ◎マイナンバーカード 出張申請受付 <sup>⑩</sup>	30 ◎マイナンバーカード 出張申請受付 <sup>⑩</sup> 	31 ♥支援センターDEN <sup>⑩</sup> 👤無料人権・行政相談 <sup>⑩</sup> ◎マイナンバーカード 出張申請受付 <sup>⑩</sup>	 【安達ヶ原ふるさと村】	

### 二本松市職員(令和6年度採用)募集!

詳しくは市ウェブサイトをご覧ください。

募集職種 一般事務(A・B)、保健師、土木、保育士

受付期間 8/1(火)~18(金)

試験日 1次:9/17(日) 2次:10月下旬

市ウェブサイト

◎問い合わせ…人事行政課職員係 ☎(55)5083 Fax(22)7023



・イベントの開催の有無については、各ページに記載のお問い合わせ先へご確認ください。

・「今月のごみ収集」および「休日当番医」「休日緊急歯科当番医」は30ページ『暮らしの情報』をご覧ください。

人口と世帯 7/1 現在(前月比) 注:住民基本台帳人口

・人口 男 25,618人(-33) 女 26,061人(-10) 計 51,679人(-43) ・世帯数 20,625世帯(+6)  
〈6月の人口の動き:出生 16人、死亡 68人、転入 81人、転出 72人〉



この製品は、適切に管理されたFSC® 認証林、再生資源およびその他の管理された供給源からの原材料で作られています。

編集と発行/二本松市総務部秘書政策課

☎0243(55)5096

〒964-8601 福島県二本松市金色403番地1

Fax0243(24)5040

二本松市ウェブサイト <https://www.city.nihonmatsu.lg.jp/>



二本松市  
ウェブサイト  
(携帯電話用)