

にほんまつ

おいしいね！想いの詰まった学校給食

～食でつながる 食で健康プロジェクト(本文・2ページ)～

今月の主な内容

- | | |
|---------------------|----------------------|
| おいしく食べるってからだに“いい”…② | わが家のアイドル・健康と育児のひろば…⑳ |
| 二本松で暮らす…④ | まちの話題…㉔ |
| ピックアップ市政情報…⑭ | インフォメーション…㉔ |
| 健(検)診のお知らせ…⑰ | にほんまつイベント&ニュース…㉘ |



二本松市
ウェブサイト
(スマートフォン用)

食でつながる食で健康プロジェクト 第3弾「給食」

おいしく食べるって、からだに「いい」

二本松市の健康課題ナンバー1「高血圧」。対策に欠かせないのが、適切な量の「塩」を摂る「適塩」。本号では『給食』での「適塩」の取り組みを紹介しします。

子どもたちが学校で食べる「給食」では、適塩はもちろんのこと、主食・主菜・副菜・汁もの・乳製品がそろった栄養バランスのとれた理想の食事が提供されています。

取材では「ぎくぎく」が提供された二本松南小学校と「引き菜炒り」が提供された安達中学校で、話を聞きました。

1月こんだて表				あひ	みどり	さいふ	たんぱく質	脂質	糖質	塩分
2024年 二本松市立二本松南小学校				牛乳	野菜	肉類	たんぱく質	脂質	糖質	塩分
～全国学校給食週間 1月24日～30日～ 東北地方の給食				牛乳	野菜	肉類	たんぱく質	脂質	糖質	塩分
23	火	給食	給食	牛乳	野菜	肉類	たんぱく質	脂質	糖質	塩分



この日のこんだて(二本松南小1年生)

郷土料理の「ぎくぎく」

(二本松南小)



白いご飯が美味しく食べられる

野菜が沢山食べられる

美味しかった

「ぎくぎく」初めて食べた

今まで食べたことのない味だな

どうしてこんなに美味しいんだろう

(安達中)

にほんまつっ子元気アップメニュー

毎月19日は「食育の日」です。

二本松市全体として、学校や家庭で、献立の栄養や健康への関わりについて考える機会として、19日の前後に「地産地消」「郷土料理」「日本型食生活」などを献立のテーマにした「にほんまつっ子元気アップメニュー」を各学校で提供しています。



～調理の様子(二本松南小・安達給食センター)～

情報たっぷりの

献立表を読み解こう

献立表には主食とおかずの名前が載っています。

また、使用されている食材の働きが「赤」「緑」「黄色」に分けて示してあり、その日の栄養価も記載されています。

給食の献立は「適塩」と栄養バランスのよい食事の見本となるよう考えられています。

塩分が多く含まれる加工食品を極力減らし、かつお節や

昆布からとる「出汁」でうま味を生かしたり、レモンやトマトの酸味を生かしたりして、減塩効果の工夫をしています。

味覚志向が形成される子ども頃から減塩教育を行うことで「適塩」そして将来の「健康長寿」へとつながっていきます。



市内の栄養教諭



給食に込められた想い

給食では、地元の食材を積極的に活用すること、郷土料理や伝統的な和食を提供することを大切にしています。

「野菜が苦手」だけど「ざくざくの野菜は好き」という子がいる一方で、親の転勤などで二本松にきた子は「ざくざくって何?」という感じで、ざくざくを知りません。

給食ではじめて出会う料理になります。このような行事食や家庭で作ることが少なくなった和食を食べ継いでいくことは給食の大切な役割だと考えています。学校給食が「生きた教材」と言われるようにこれからも学びにつながる献立作りに努めていきたいと思ひます。

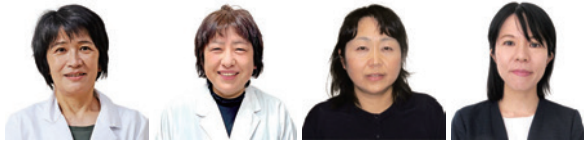

健康マネジメント

プロジェクト



市の教育委員会では、令和3年10月から、学校の「肥満」「食「体力」の課題を明らかにし、児童生徒の健康マネジメント力(自己管理能力)を育成するプロジェクトに取り組んでいます。

取り組みでいる主な事業

健康教育の推進

(肥満・食習慣部会)

「食育の日(毎月19日)」に、学校での食に関する取り組みを促すなどとして、食育に取り組んでいます。

運動の推進

(体力向上部会)

学校や家庭での運動を推進しています。

家庭・地域への啓発

(家庭・地域部会)

健康マネジメント便り「元気アップにほんまっつ子」を発行して、家庭や地域にプロジェクトの取り組みを紹介したり、食生活の改善や運動の習慣化を促したりしています。

早寝早起き朝ごはん



子どもたちが健やかに成長していくためには、バランスの良い食事、適切な運動、十分な休養・睡眠が大切です。

早起きして日光を浴び、朝ごはんを食べると、生活リズムが整ってきます。

生活リズムを整え、3食食べる習慣が身につくことで、必要な栄養素を満たし、肥満の予防、将来的には生活習慣病の予防につながります。

忙しい毎日ですが、お子さんと食卓を囲む時間を大切にしてみてください。



適塩でおいしく

今回の特集では「適塩」でありながら、おいしくからだにいい給食を子どもたちに食べてほしいという栄養教諭や調理員の方々の真つすな思いをお伝えしました。

この特集をきっかけに、家庭で給食のことを話したり、思い出したりしていただくことで、健康なこころと体づくりにつながることを願っています。

◎問い合わせ先

健康など記事全般について
健康増進課成人保健係

☎(55) 5109

Fax(23) 1714

学校給食について

教育総務課総務係

☎(55) 5149

Fax(22) 3147

健康マネジメントプロジェクトについて

学校教育課指導係

☎(55) 5152

Fax(22) 3147



住む

今月号では、この「二本松」で幸せに暮らせるよう市が実施しているサポート事業の一部をご紹介します。

あなたを待つ にほんまつ

市では、市内へ定住してもらうため、独自の助成事業を展開しています。

私たちは、住みやすいまち「にほんまつ」であなたをお待ちしています。

01

空き家を有効活用！ 住んでにほんまつ 空き家対策総合支援事業 補助金

●この補助金の空き家の要件

市内の住宅で、売買契約または賃貸借契約を締結した日の前日までに3カ月以上の間、居住していない状態にあるもの
(所有者が賃貸借を目的に所有・管理しているものを除く)

補助種別	対象者	補助金額等
空き家の改修	<ul style="list-style-type: none"> ・ 県外からの移住者 ・ 市内に居住している新婚、子育て世帯 ・ 二地域居住者 ・ 被災者、避難者 ・ 既空き家居住者(令和5年4月1日以後に購入、賃借したものに限り) 	最大150万円 (補助対象経費の1/2以内)
		最大30万円 (補助対象経費の1/2以内)
空き家の除却 ※建て替えを伴う解体工事費	<ul style="list-style-type: none"> ・ 所有者、購入予定者、賃借予定者、相続予定者 	最大80万円 (補助対象経費の1/2以内)
空き家の状況調査 ※既存住宅状況調査、同調査報告作成費		最大4万円 (補助対象経費の1/2以内)

02

空き家をリフォームする方へ 空き家改修助成金

●この補助金の空き家の要件

市内の住宅で、売買契約または賃貸借契約をした日の前日までの3カ月以上の間、居住・使用をしていない状態にあるもの
(所有者が賃貸借を目的に所有・管理をされているもの、また、空き家の所有者が3親等以内の親族である場合を除く)

対象者(要事前申請)

新たに市内に転入する方で、空き家を改修(リフォーム)し、定住しようとする意志があるなどの要件を満たす方

助成対象工事

・ 工費が20万円以上で、台所や浴室、トイレ、洗面所、屋根などのリフォーム工事

※空き家の購入・賃貸借契約を締結して1年以内に契約した工事が対象となります。

助成金の額

最大50万円(助成対象工事費用の2分の1以内)



03

住宅を購入する方へ 移住促進住宅取得奨励金

対象者(要事前申請)

新たに二本松市に転入する方で、住宅取得契約時に39歳以下で、配偶者または年齢が18歳未満の子を有している方

・ 住宅取得契約が令和5年4月1日以後で、令和6年4月1日以後に住宅を取得する方

【新築住宅取得の場合】

市内業者と契約し建設する新築住宅を取得する方

【中古住宅取得の場合】

建物表示登記後5年以上経過した中古住宅を取得する方

(市内の不動産業者が売り主または仲介する物件に限ります。)

※この他、納税要件等あり。

助成金の額

最大36万円(助成対象費用の10分の1以内)



04

結婚して二本松市に来る方へ 結婚新生活を応援

対象者

令和6年1月1日から令和7年3月31日までの間に婚姻届を提出し、新たに市内の民間賃貸住宅を借りる新婚夫婦のうち、次の要件を全て満たす方

支給対象要件

- ・夫婦の所得合算額が500万円未満
- ・婚姻届提出日における夫婦双方の年齢が39歳以下
- ・令和7年3月31日までに、市内の民間賃貸住宅の契約を締結し、夫婦の双方または一方が居住
- ・夫婦の双方または一方が、本市に住民登録があり、生活の本拠が本市にある

※この他、納税要件等あり。

助成対象費用

- ・新たに住宅物件を取得する費用
- ・民間賃貸住宅物件の賃料、敷金、礼金、共益費、仲介手数料
- ・住宅物件の機能の維持、向上を図るリフォーム費用(倉庫、家電設置に係る経費等は対象外)
- ・運送業者等に支払う引越費用

助成金の額

- ・夫婦ともに29歳以下 最大60万円
- ・右記以外 最大30万円

申請期限 令和7年3月31日



05

三世帯以上で暮らす方へ 多世代同居住宅改修助成

●同居世代とは？

祖父母、父母、子、孫など同居する世代

支給対象者(要事前申請)

申請日の1年前から実績報告書の提出日までに、新たに「同居世代」が増加し、三世帯以上で同居する方

※婚姻によって同居者が増える場合は、三世帯以上の同居で可。(同居世代の増は問いません)

※この他、納税要件等あり。

対象工事

市内業者と契約し施工する、機能の向上を伴う住宅内部の改修(リフォーム)で、次の条件を満たしている工事

- ・工事費用が20万円以上
- ・契約日が令和6年4月1日以降

※太陽光発電やエアコンの設置などの備品購入は補助対象外

助成金の額

最大36万円(助成対象工事費用の2分の1以内)

06

二本松市に就職する方へ 大卒等定住促進奨励金

大卒者等の定住促進を図り、若い世代の人口減少を抑制することを目的に、大学等を新規に卒業して市内へ定住し、就労する方に奨励金を支給します。

支給対象者(要事前申請)

- ・学校教育法に規定する大学、大学院の修士課程、大学院の博士課程、短期大学、専修学校の専門課程および高等専門学校を卒業して1年以内の方
- ・二本松市内の事業所または二本松市内に本店のある市外の事業所に新規で正社員または正職員として雇用され、二本松市内に定住する方(公務員、契約社員、嘱託、パート、アルバイト、臨時雇用者は除く)
- ・正規雇用された時点において、奨学金の返済残高がある方

二本松市内に永住の意思を持って居住している方

支給の方法

交付決定後、1年経過の後に3年間にわたって支給します。

奨励金の額 最大30万円



07

県外移住してくる方へ 来てにほんまつ住宅取得 支援事業補助金

支給対象者(要事前申請)

二本松市に永住する意思を持って居住する県外在住者(住宅取得の契約日に住所が県外)

住宅の売買契約日から起算して1年前までに世帯員全員が本市に住所を有しない方

補助対象住宅の契約日から1年以内に申請を行う方

※この他に、納税要件等あり。

補助額

最大200万円(補助対象経費の2分の1以内)

◎問い合わせ:

01 5 03 05 5 07

秘書政策課総合政策係移住窓口

☎(24) 7 1 2 0

Fax(22) 7 0 2 3

04

子育て支援課子育て支援係

☎(55) 5 0 9 4

Fax(22) 1 5 4 7



妊娠 子育て

世代をつなぐ「人づくり」

妊娠期から子育て期までの方々のお役に立てるような、さまざまな取り組みをしています。

01

妊娠・産後健康診査
妊婦・産後健康診査
妊婦さんにやさしい支援
妊婦健診、産後健診、
妊婦・成人(パートナー)
歯科検診

出産までの15回分の妊婦健診、
産後2週間・1カ月の健診費用を
助成します。

※申請は県外で出産した場合のみ。
多胎妊婦健康診査

多胎妊娠をされている方が15回
分の妊婦健診を超えて妊婦健診を
受けた場合、5回まで費用を助成
します。(妊婦健診1回当たり最
大5000円)

産後1カ月児健診(赤ちゃん)

お子さんが産後1カ月児健診を
受診した際の費用を助成します。
(最大5360円)

妊婦・成人(パートナー)歯科検診

赤ちゃんを迎える前に、妊婦と
パートナーの歯科検診1回分の費
用を助成します。

02

赤ちゃんを望むご夫婦へ
不妊相談会

年に1回、完全予約制による不
妊個別相談会を行っています。

不妊治療助成制度は「生殖補助
医療費助成」と「一般不妊治療費助
成」とで制度内容が異なります。

03

出産時の交通費を助成します
出産時交通費助成事業

出産時と退院時の計2回、タク
シー利用の助成をします。

助成内容

県内の自宅(里帰り先)等と医療
機関までのタクシー料金(実費)を
助成します。

※タクシーを利用しなかった場合
は、ガソリン給油券(10000
円×2回分)と引き換えます。

04

赤ちゃんが生まれたご家庭へ
出産・子育て応援
伴走型相談支援

保健師等が出産・育児等の見通
しを立てるための面談やその後の
継続的な相談を実施します。

給付金・祝金

【出産応援給付金】

妊娠届出(母子健康手帳交付)時
に保健師等と面談後に申請するこ
とで、5万円を給付します。

【子育て応援給付金】

出産後、こんにちは赤ちゃん訪
問等で保健師等と面談後に申請す
ることで、5万円を給付します。

【笑顔さん祝金】

第3子以降の子どもが生まれた
ご家庭を支援するため、10万円
(5万円は商品券)を支給します。

05

産後のママと赤ちゃんのために
産後ケア事業

心身ともに不安定になりやすい
産後の母体回復や、育児負担軽減
のため、助産師による産後ケアを
行います。

対象者

産後1年未満の産婦と乳児

※施設毎に利用できる月齢が変わ
ります。

ケア内容

母子健康チェック、乳房ケア、
授乳相談など

利用日・時間等

	訪問ケア	日帰りケア	宿泊ケア
利用回数	組み合わせ7日以内		7泊以内
施設(月齢)	<ul style="list-style-type: none"> 2カ月未満 明治病院 いちかわクリニック 本田クリニック産科婦人科 5カ月未満 二本松病院 1年未満 県助産師会、星総合病院、トータルヘルスクリニック 		<ul style="list-style-type: none"> 2カ月未満 明治病院 いちかわクリニック 本田クリニック産科婦人科 6カ月未満 トータルヘルスクリニック 1年未満 星総合病院
自己負担金	無料	施設毎に異なる	

申込方法
こども家庭課に電話でご相談く
ださい。

06

産後ケア利用時の交通費を助成します
産後ケア交通費助成事業
助成内容

産後ケア利用時の交通費助成利用券(タクシー利用)を発行します。
助成額等

産婦さん1人につき2枚発行
 (1枚当たり最大5000円)

その他

利用には、申請が必要です。

07

ママさんたちの交流の場
子育て支援センター

地域の子育て支援情報の収集・提供や、子育て全般に関する相談・支援を行う拠点として、育児相談や親子同士の交流ができる親子教室、運動会など、各種イベントを開催しています。
 今月の詳細は、20頁をご覧ください。

08

子育て世帯の負担を軽減
第2子以降の保育料を全額助成(所得要件あり)

子育て世帯を応援する施策の一つとして、第2子以降の保育料を全額助成します。低所得者世帯は、第1子から全額助成対象となります。(事業所内保育園は一部助成)

09

妊娠・出産・

子育てをサポートします

こども家庭センターMumMum

家庭や子育てに関する相談、母子健康手帳の発行、乳幼児の各種相談など、子育て世代の方を対象に、保健師、助産師、看護師、家庭児童相談員などが対応します。
 場所 安達保健福祉センター内

※4月より、家庭児童相談室は、安達保健福祉センター内へ移動しました。

設置場所	問い合わせ
認定こども園 まゆみぶらす内	☎(24)8347 Fax(24)9075
認定こども園 まゆみ併設	☎(24)6745 Fax(24)6765
小浜保育所内	☎/Fax (55)2124
とうわこども園内	☎(24)8125 Fax(24)8126

例えば…

【保育所・認定こども園の場合】

●市民税所得割額57,700円未満の世帯の場合
 生計を一緒にする子どものうち、年長順から数えて第2子以降にあたる児童

保育料全額助成

●市民税所得割額57,700円以上の世帯の場合
 未就学の子どものみを数えて第2子以降にあたる児童

保育料全額助成



◎問い合わせ…

01・02・03・04(笑顔さんさん
 祝金を除く)・05・06・09

こども家庭課母子保健係

☎(55)5110

Fax(23)1714

07・09

こども家庭課こども家庭係

☎(24)8660

Fax(23)1714

04(笑顔さんさん祝金)

子育て支援課子育て支援係

☎(55)5094

Fax(22)1547

08 子育て支援課幼保管理係

☎(55)5112

Fax(22)1547



働く

市内の事業者を応援します

これから**創業**を考えている方やより良い事業展開を考えている経営者の皆さんに向けて、補助制度を用意しています。

01

新たなビジネスに取り組む方へ 新事業チャレンジ補助

新たなビジネス展開やデジタル技術の導入、販路開拓等に取り組むための費用に対し、その一部を補助します。



補助対象事業

- ① 新事業に資する事業再構築
 - ② 新たな生産性の向上や業務効率化に資するデジタル技術の導入
 - ③ 販路開拓に資する展示会出展
- ※市内業者によって施工または市内業者から購入するものに限ります。

【補助対象外経費】

- ・ 土地または建物の取得費および賃借料
- ・ チェーン店加盟料、ECサイト手数料および取扱手数料
- ・ 事業で使用したものととして明確に区分できない経費
- ・ 補助金の交付決定前に支出している経費

補助率 3分の2以内

補助額 最大50万円

ただし、③のみの事業実施に係る限度額は最大10万円。

補助対象者

- 次の全てを満たすもの
- ・ 市内に主たる事業所等を有する個人または法人
- ・ 市内で1年以上商工業を営んでいるもの

※主として、農業、林業、漁業、医療、福祉、公務を営むものは対象外

募集期限 12月27日(金)

※予算額に達した場合、募集を締め切る場合があります。

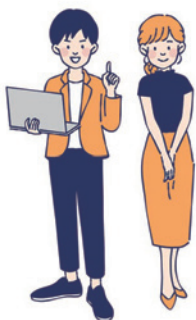

02

人材育成をお手伝いします 事業所等人材育成補助

従業員の資質の向上、能力開発、技術力向上または企業経営に必要な知識の習得のため、研修受講等に係る経費の一部を補助します。
対象となる研修・補助限度額等

対象となる研修	補助率	補助限度額
独立行政法人中小企業基盤整備機構 中小企業大学の主催する各種研修の受講	1/2 以内	受講者1人当たり5万円 かつ1者当たり10万円
公益財団法人福島県産業振興センター その他の公益法人の主催する各種研修の受講		1者当たり20万円
事業所等が自ら企画し、講師等を依頼して市内において開催する研修		

補助対象者

市内で事業を1年以上営んでいる事業所

※予算額に達した場合、募集を締め切る場合があります。



03

市内で創業される方必見① 空き店舗等活用事業補助

新たに創業をする方が、市内の空き店舗の改修や賃借をする際の費用の一部を補助します。

補助額等 下表のとおり
主要要件

- ・申請年度内に営業を開始すること
 - ・3カ月以上利用されていない空き店舗
 - ・空き店舗の所有者が創業者または創業者の3親等以内の親族でないこと
 - ・不特定多数の顧客が訪問し、有人かつ対面で直接的にサービスの提供を行うもの
 - ・事業の基本となる業務の大半を創業者が自ら行うこと
 - ・創業後2年以上継続して営業を行うことが見込まれ、週4日以上営業を行う
- ※この他にも要件があります。詳細は、下記までお問い合わせください。



補助対象経費	補助率	補助対象者	補助対象業種	補助対象期間	補助限度額
店舗等改修費 ・内装工事費 ※市内業者によって施工されるものに限る。	2/3以内	市内在住者 ※開業までに市内に転入予定の者を含む。	日本標準産業分類に定める、小売業、飲食サービス業、生活関連サービス業、医療業のうち要綱に定める業種 ※詳細は下記までお問い合わせください。	交付決定日から営業開始日まで	200万円
店舗等賃借料 ・賃借店舗等の月額家賃(敷金・礼金等の諸経費を除く。)				営業開始日の属する月の翌月から6カ月間	10万円/月

04

市内で創業される方必見② 融資金利子補給補助

新たに市内で創業される方が借り入れる資金の利子に対して、その費用相当額を補助します。

補助額

交付期間の各年分の1月1日から12月31日までに支払った額
※限度額は、融資金に係る利率の年2%に相当する額

補助対象者

・対象融資を受けた後、速やかに創業する方、または創業後1年以内に対象融資を受けている方

補助対象融資

- ・福島県起業家支援保証融資
- ・(株)日本政策金融公庫国民生活事業における創業向け融資
- ・市内金融機関が実施する前記2つの融資条件に準ずる融資
- ※対象融資の上限は2千万円
- ※借換資金としての融資は対象外

◎お問い合わせ:

01・02

商工課商工振興係

☎(55)5120

Fax(22)8533

03・04

商工課企業誘致係

☎(55)5121

Fax(22)8533

老後

高齢者のための福祉サービス

市は、日本一の『健幸長寿都市・二本松』を目指して、高齢者の方々がいつまでも元気で生きがいをもって生活できるよう、各種サービスを取りそろえています。生活支援や健康づくりのためにご利用ください。

01

いつまでも健康でいるために
生きがいデイサービス

健康の維持・増進、介護予防の観点から、入浴や給食、日常動作訓練等のサービスを行います。

対象者

介護保険の要介護・要支援状態

に至らない65歳以上の方

利用料 1日当たり

1200円～1450円

※施設によって異なります。

利用可能施設

- ・二本松生きがいデイサービスセンター(二本松福祉センター内)
- ・岩代生きがいデイサービスセンター(八角はつらつセンター内)
- ・東和生きがいデイサービスセンター(デイサービスセンター和・なごみ内)

※各施設とも、専用バスで送迎します。

02

高齢者の生活支援①
緊急通報システム

65歳以上の一人暮らし等の方に、

緊急通報装置を貸与します。

貸与に当たっては、あらかじめ

緊急時に駆けつけてくれる協力員

(3人)の登録が必要です。



03

高齢者の生活支援②
配食サービス

在宅の一人暮らし高齢者等に
対し、栄養バランスの取れた食事
(厚食のみ)を届けながら、安否確
認も行います。

対象者

・おおむね65歳以上の一人暮らし
の方

・高齢者のみの世帯およびこれに

準ずる世帯の高齢者

配食期間 月々金曜

利用料 1食当たり450円

その他

糖尿病食や減塩食、きざみ食等、
食事制限がある方にも対応してい
ます。



04

高齢者の生活支援③
補聴器購入費の助成

聴力低下により日常生活に支障
のある高齢者を対象に、積極的な
社会参加や地域交流を促すことを
目的として、補聴器の購入費用を
助成します。

助成額 最大3万円

※希望する方は、補聴器を購入す
る前に高齢福祉課へご相談くだ
さい。

05

在宅で介護している方を支援①
介護者激励金

重度の介護を要する方を在宅
で介護している方に、激励金を給
付します。

対象者

次の全てに該当する方を在宅で

6カ月以上介護している方

・要介護4または5と認定された

65歳以上の方

・寝たきりまたは認知症の状態に

ある方

給付金額

月額5千円

※給付については、年度分まとめ
て3月に行います。

06

在宅で介護している方を支援②
介護用品給付

一定の基準を満たす要介護者を
介護している方へ、紙おむつなど
の介護用品給付券(月額3千円)を
発行します。

対象者

要介護認定を受けた65歳以上の
常時介護用品を必要とする方を介
護している方

※介護保険適用施設入所者や入院
中の方は対象となりません。

07 温泉等利用健康増進事業

お出掛けしてリフレッシュ

高齢者の健康増進と閉じこもりの解消などに役立てていただくため、70歳以上(年度中に70歳になる方を含む)の方に、温泉等利用券(5千円分)を送付します。

注意事項

利用券の交付を受けた方で次の事項に該当した場合は、利用券を返還してください。

- ・市外に転出したとき
- ・死亡したとき
- ・要介護1以上の認定を受けたとき

※要介護1以上の認定を受けた方には送付していませんが、外出が可能な方は高齢福祉課までお問い合わせください。
※利用券は本人のみ利用できます。宛名裏面記載の留意事項を守ってご利用ください。



08 ごみ出し支援戸別収集事業

高齢者等を見守る①

対象世帯

次の①～③の全てに該当する世帯で、親族、近隣在住者等からごみ出しの協力が得られない世帯

- ①要介護・要支援認定者、身体障がい者、知的障がい者、精神障がい者、難病が原因による障がい者のみで構成されている世帯
- ②世帯員のいずれかが、介護保険サービスの訪問介護等、または、障がい福祉サービスの居宅介護等を利用している
- ③世帯員のみでは、ごみ出しができないと認められる世帯

※利用に当たっては、居宅介護支援事業所、地域包括支援センター等の確認が必要となります。

09 見守りQRコード活用事業

高齢者等を見守る②

認知症高齢者等が外出し、自宅に戻れなくなったり、行方不明、警察等に保護されたりした時に、早期に身元が判明できるように「見守りQRコード」を配布しています。
利用できる方

自宅で生活する認知症高齢者等を介護している家族、親族、支援者
費用 無料

10 高齢者の外出支援① 公共交通運賃無料化事業

75歳以上の高齢者は、「高齢者無料乗車証」を使用することで公共交通を無料で利用できます。
利用可能な公共交通機関

- ・福島交通の路線バス
 - ・コミュニティバス(安達・岩代・東和地域)
 - ・デマンドタクシー(安達・岩代・東和地域)
 - ・ようたすカー(二本松地域)
- 無料となる範囲
二本松市内

※市内と市外をまたがる交通機関を利用する場合、市外区間分は有料となります。

利用方法等

事前に「高齢者無料乗車証」の交付申請が必要です。

11 ようたすカー

高齢者の外出支援②

(二本松地域)

65歳以上の方が通院や買い物などに利用できる乗合型タクシーです。利用にあたってはあらかじめ登録手続きが必要です。

料金 1乗車300円



12 高齢者の外出支援③ デマンドタクシー

(安達・岩代・東和地域)

予約制の乗合型タクシーで、安達・岩代・東和地域にお住まいの方を対象に、それぞれの地域で運行しています。利用の際は、あらかじめ登録手続きが必要です。

料金 1乗車300円



◎お問い合わせ

01 5 08 10 11

高齢福祉課長寿福祉係

☎(55) 5 1 1 4

Fax(22) 1 5 4 7

09 高齢福祉課包括ケア推進係

☎(23) 3 6 0 0

Fax(62) 1 0 3 3

12 秘書政策課総合政策係

☎(55) 5 0 9 0

秘書政策課総合政策係

Fax(22) 7 0 2 3

ひとり親

家庭への

支援



経済的支援

児童扶養手当

ひとり親家庭の生活の安定と自立を促進し、児童の福祉の増進を図るため手当を支給します。

受給資格

次のいずれかにあてはまる18歳に達する日以降最初の3月31日までの間にある児童(心身障がい児は20歳未満)を育てている父母または養育者(所得制限があります)

- ・父母が婚姻(事実婚を含む)を解消した児童
- ・父または母が死亡した児童
- ・心身に重い障がいのある父または母をもつ児童 など

※公的年金の受給など、状況により手当が減額になる場合や手当を受けられない場合あり。

※手当を受けるには申請が必要。

手当額

- ・月 額 45,500円
- ・第2子加算 10,750円
- ・第3子加算 6,450円

※本人や同居家族の所得によって、手当の減額や手当が支給されない場合あり。

母子父子寡婦福祉資金貸付金

経済的な自立や児童の修学などに必要な資金を借りることができます。福島県の母子・父子自立支援員が資金の借り入れや償還の相談に応じます。貸し付けの種類には、修学資金、生活資金、就学支度資金など12種類があります。

ひとり親家庭医療費助成

ひとり親家庭の生活の安定と自立を助けるため、医療費の一部を助成します。

受給資格

次の全てに該当する方が対象となります。

- ・18歳未満の児童を養育している母子家庭の母または父子家庭の父とその児童および、父母のいない18歳未満の児童(子ども医療費制度を利用できる児童は同制度が優先)
- ・国民健康保険または社会保険に加入している方
- ・二本松市に住所がある方
- ・前年(1月~10月1日までの申請については前々年)の所得が児童扶養手当を支給される場合の所得制限額以下である方

※助成を受けるには、事前の登録申請と、月毎・医療機関毎に助成申請書を市役所に提出する必要あり。

就労への支援

※就労への支援は、所得制限あり。
※受講前に事前相談が必要。

自立支援教育訓練給付金

ひとり親家庭の父母が就職に有利になるよう、介護職員初任者研修や医療事務等厚生労働大臣の指定する「指定教育訓練講座」(詳しくは、ハローワークの「教育訓練給付制度」のホームページをご覧ください。)を受講し、修了した場合に、受講費用の一部を助成します。

高等職業訓練促進給付金

ひとり親家庭の父母の生活の安定を図るため、看護師、准看護師、介護福祉士等の資格取得のため養成機関で修業する場合に、一定期間の生活の安定を図るための費用を給付します。

高等学校卒業程度認定試験(高卒認定試験)合格支援給付金

ひとり親家庭の親または子が高卒認定試験合格のための講座を受講し、講座を開始・修了したときおよび試験に合格したときに、受講費用の一部を給付します。

プレミアム付 二本松市共通商品券



10%お得!
発行総額2,200万円!
生活応援・プレミアム付商品券を販売!

二本松商工会議所では、消費を下支えするため市の補助を受け、プレミアム付商品券を販売します。

商品券の内容

1セット1,000円券11枚
(1万1千円分を1万円で販売)

購入可能セット数

1世帯当たり5セットまで

商品券の使用

市内の加盟店(詳細は折り込みチラシまたは商工会議所ホームページへ掲載)において無期限で使用可能。

なお、各種金券、公共料金等の支払いには使用できません。

対象者

二本松市民限定

申込方法

必要事項(購入セット数、郵便番号、住所、氏名、年齢、日中連絡がとれる電話番号、当選された場合の来所時期)を記入の上、往復はがきにより応募してください。

1世帯あたり1通のみ申込可能となります。(同住所にて2通以上の申込があった場合は1通のみ有効)

※予定数を超えた場合は抽選を行います。

申込期間

5/26(日)～6/1(土)

※当日消印有効

※期間外の申し込みは無効

引換期間

6/30(日)～7/5(金)

9:00～17:00

引き換えについて

引き換え時には、返信された当選はがきおよび身分証明書(マイナンバーカード・運転免許証・保険証等)を持参してください。

代理の方が引き換えをする場合は、当選はがき、当選者本人の身分証明書の写しおよび代理の方の身分証明書を持参ください。当選者と代理の方が同居していない場合は代理の方の連絡先を控えさせていただきます。

その他

詳しくは5/26の新聞折り込みチラシまたは商工会議所ホームページ、会議所ニュース等をご覧ください。

◎問い合わせ・申し込み…二本松商工会議所

〒964-8577

本町一丁目60-1

☎(23)3211



市民が主役。

市長からの手紙

第70回安達太良山山開き

安達太良山は、火の山・神の山として、古代より多くの人々の信仰、崇敬の対象とされ、「岳山」「乳首山」と慕われ崇められてきました。

「日本百名山」や「花の百名山」の一つであり、初心者におすめの「日本百名山」としても全国的に有名です。

万葉集や高村光太郎の詩集「智恵子抄」に詠われる恋の山としても多くの人々に愛されてきました。

5月19日には「第70回安達太良山山開き」が行われます。安達太良山に源泉を持つ岳温泉から奥岳登山口までは、車で15分ほどと、手軽に自然を満喫することができます。

ロープウェイを利用すると1時間半ほどで山頂に到着するため、登山初心者や家族連れでも気軽にトレッキングを楽しめるのが魅力です。

初夏には、雪解け水の清冽な流れ、石楠花や高山植物が咲き誇り、夏は緑が滴り、秋は紅葉、それが終わると一面の銀世界、四季の豊かな彩りの

を楽しめます。

主峰安達太良の西の沼ノ平火口は、明治33年の大爆発によってできた巨大な噴火口で、荒々しい山肌に囲まれた月世界のような景色です。

新緑の中に清楚で純白のこぶしの花やつつじなどがひそかに咲き誇り、野鳥がさえずり、雪解け水を集めて流れる鳥川の流れ、数々の滝を見ながら、悠久より続く美しい空間、素晴らしい大自然がこの安達太良山の中にあります。喧騒とは無縁の神秘的な空間の中で日常を忘れ、ゆったりと時が流れる自然の懐に抱かれ、素晴らしい空間を多くの方々に満喫していただきたい。

安達太良山の美しい自然は地球からのかけがえない贈り物です。この素晴らしい自然を多くの方々に体感していただくよう登山道や道標の整備、美化に取り組んでまいります。第70回安達太良山山開き、皆様のおいでを心よりお待ちしております。



二本松市長
三保 恵一

「市民が主役」

市民との協働による地域づくり支援事業

この補助制度は、市民の皆さんの自治意識を高め、市民との協働によるまちづくりを推進するために、地域の社会的な課題に対して、市民自らが地域全体の視点に立ち、事業内容の検討、決定を行い、市民相互の支え合いと活力のある地域社会を創造することを目的としています。

皆さんの豊富なノウハウを生かした、地域づくりのアイデアをご提案ください。



布沢みんなの広場駐車場整備事業(令和5年度)
(農業体験や棚田の芸術祭等の実施において、市内、県内および首都圏からの交流体験受け入れのため駐車場を整備)

予算枠
「3,000万円」



対象となる事業

①地域の社会的な課題に、地域住民や地域の自治組織が主体的に参加して、その解決に取り組む事業

②市民生活の安全、安心の向上や地域活性化のため、地域が自ら管理を行っている施設等の整備を行う事業
※4月1日以降に着手し、令和7年3月31日までに完了・実績報告を行ってください。

補助対象となる団体

- ・行政区等の自治組織やその連合体
- ・市民主体の地域づくり団体
- ・市民主体の特定非営利活動法人
- ・市長が特に補助金の交付が適当であると認める団体

補助対象とならない事業等

- ・営利を目的とする事業
- ・事業の効果が特定の個人または団体のみに帰属する事業、経費
- ・地域の振興・発展の枠を超えた市内全域を対象とするイベント事業
- ・事業外への流用が容易である備品等の整備(レンタル等により対応ください)
- ・集会施設の経年劣化による修繕(屋根塗装や置替え等)

※具体例は左表をご覧ください。

補助金の決定方法

地域ごとに事業選定組織を設置し、地域の皆さんが自ら事業の選定を行い、補助率と補助金の額を決定します。

応募方法

事業実施箇所の支所地域振興課(二本松地域は各住民センター)に「市民との協働による地域づくり支援事業計画書」を提出してください。
※様式等は市ウェブサイトをご覧ください。

事業の公表

交付決定を受けた団体は、事業の内容・結果等について、できる限り公表するように努めなければなりません。新聞社等に取材依頼を行い、積極的に記事を掲載するよう努めてください。

その他

防犯カメラ設置費補助等他の補助制度に該当する場合には、その補助を優先してください。

応募期限 5月31日(金)



◎問い合わせ先

秘書政策課総合政策係

☎(55)5090

Fax(22)7023

各支所地域振興課地域振興係

消防団正副団長の紹介

4月1日付けで消防団辞令交付式が行われ、新しい正副団長が任命されました。



副 鈴木朝裕 副団長 (下長折)



団 菅野善昭 団長 (南町)



【令和6年度 市民との協働による地域づくり支援事業 補助対象事業例】

※表は例示で、補助対象の可否は、選定委員会で決定されます。

No.	事業種目	補助対象経費の例	補助対象とならない経費の例
1	講習会・教室	教室等の講師料・ポスター代・施設使用料	・ 飲食経費
2	体育振興・スポーツ事業	音響機器借上料・大会に必要な備品購入・テント購入・講師謝礼・施設使用料	・ テレビやパソコン等の購入 ・ 草刈り機の購入
3	伝統行事・イベント事業	音響機器借上料・テント購入・イルミネーション設置・楽器購入・施設使用料・出演者謝礼・ポスター制作代	・ 料理教室の食材費 ・ 慰労会経費
4	花・木 植栽事業	花苗代・球根代・消毒代・燃料費・プランター代・トラック借上料	・ ユニフォーム代 ・ 記念品代
5	美化作業	草刈り機混合油・機材等借上料	・ 優勝旗・景品代 ・ 参加者保険料
6	観光事業	看板設置・観光地紹介パンフの作製・観光人材育成・ポスター代・ホームページ制作費	・ 市外イベント(大会等)参加経費 ・ 出店の食材費
7	文化継承事業	印刷物作成・研修会会場費・講演会謝礼	・ 衣裳購入費(例祭用含む)
8	防災・減災事業	炊き出し訓練備品購入・自主防災組織等の防災テントや発電機等の購入・研修講師謝礼・会場使用料・防災マップ作製	・ 一般的な鍋、やかん等の購入 ・ 炊き出し訓練の食材費
9	防犯事業	看板設置・研修費・防犯協会ジャンパー等作製・LED防犯灯設置	・ 組織名のないシャツ等作製 ・ 市の補助事業対象となる防犯カメラ購入
10	交通・安全事業	カーブミラー設置・危険防止看板設置・道しるべ標識の設置・のぼり旗作製	・ 集会所の掃除機や冷蔵庫の購入 ・ 集会所の畳表替え、屋根修繕および塗装、外壁修繕、クロスおよびフロア張替
11	私道・赤道・側溝整備	受益者が複数存在する(市管理が及ばない)赤道等の舗装・U字溝敷設	・ 神社仏閣やそれらに付随する施設または敷地内の整備
12	集会所等備品整備	エアコン購入・カーテン購入・掲示板設置・座椅子購入・ブルーヒーター購入・空気清浄機購入・非接触体温計購入	・ 例祭等に用いる備品等の購入 ・ 忠魂碑等の整備
13	集会所整備	【機能向上が伴う整備】 トイレ洋式化・照明LED化・畳のフローリング化	・ 共同墓地の整備 ・ 市が管理すべき認定市道や側溝、施設またはその敷地内、公園等の整備
14	遺跡・史跡整備	案内看板設置・防護柵設置・進入路および駐車場整備	・ スポーツ少年団やクラブ活動における経常経費
15	観光地整備	ベンチ設置・案内看板設置・防護柵設置・芝生敷設・駐車場整備・外灯整備・道しるべ標識の設置・歓迎のぼり旗作製・植栽のための種苗購入・燃料費・軽トラ賃料・芝生刈り委託費・案内看板更新	
16	地元管理公園整備	ベンチ設置・花壇造成・遊具の設置や塗装・フェンス修理・芝生敷設・藤棚の解体および新設・U字溝蓋掛け・植栽費・プランターおよび種苗購入・燃料費・軽トラ賃料・草木刈り払い委託費・芝生刈り委託費	

補助金額 最大100万円

補助金の算出方法 事業費×補助率

補助率 原則として最大80%とし、選定委員会において公共性や優先度等を検討の上、事業毎に決定します。

※ただし、「特に地域振興に資する事業」と選定委員会が認める次の事業についてはこの限りではありません。

- ・ 公益性が特に高い事業であること
- ・ 地域や地区のシンボリックな地域資源を活用した事業であること

※集会所施設等の機能向上が伴う整備および備品整備の補助率は、最大50%とします。

(補助率の例外なし)

※全体の申請額が多い場合は補助率が下がることがあります。



安心な塗装工事をするために
屋根・外壁 無料・要予約
塗り替え勉強会

専門家の解説によるセミナー内容
 ▲施工トラブル防止のための正しい塗装知識
 ▲住まいの劣化状況にあわせて塗料選びのポイント
 ▲優良業者の見分け方

日時 5/10(金)・11(土)・17(金)・18(土)・2024年
 各部 5組まで 24(金)・25(土)・31(金)

午前部 10:00~11:30(受付 9:45~) 会場 プロタイムズ福島店
 午後部 14:00~15:30(受付 13:45~) プロタイムズショールーム

ドクトル 外壁さん
Produced by プロタイムズ

福島市
顧客満足度No.1

実施委託先:
一般社団法人
全国外壁屋根協議会
2020年10月実施:
サイトのイメージ調査

塗装で失敗したくない方
ぜひご参加ください!

業者に見積を取る前の
【外壁塗装の教科書】
一般社団法人 市民協働推進委員会発行・非売品

プレゼント!!

しつこい営業など一切ありませんのでご安心を。

屋根・外壁塗装専門店
プロタイムズ 福島店 会場

〒960-0231
福島県福島市飯坂町
15台 平野宇東石堂12-1
営業時間 / 9:00~18:00

申込フォーム お申込みは
☎0120-001-282

プロタイムズ福島店 検索
福島県知事許可(般-2)第3429号
株式会社 郡山塗装 福島支店



保健

health

安心した出産に向けて

一般コース

日時・内容 5月19日(日)

午前9時～正午

- ・家庭で子育て・先輩パパママからのアドバイス
- ・お口を通してのお子さんと
の関わり

対象者

市内在住の妊婦とそのパートナー、育児中の方、祖父母
講師 歯科衛生士・保健師
申込期限 5月16日(木)



ようこそ赤ちゃんコース

日時・内容 5月23日(木)

午前9時～正午

- ・お産の進み方と退院後に役立つ情報
- ・知っておくと安心!
「母乳の出方と飲ませ方」

対象者

市内在住で妊娠後期(おおむね妊娠28週～)の妊婦とそのパートナー

講師 助産師

申込期限 5月20日(月)

共通

場所

安達保健福祉センター

持ち物

母子健康手帳、筆記用具、水分補給できる物

託児 無料

※事前に申し込みが必要。

※託児を希望される方は、オムツや着替え、ミルクなどをお持ちください。

◎問い合わせ・申し込み

子ども家庭課母子保健係

☎(55)5110

Fax(23)1714



子宮頸がんを予防しよう HPVワクチン(子宮頸がん予防)接種

日本では毎年1万人以上の女性が子宮頸がんになり、約3000人の方が亡くなっています。子宮頸がんは20歳代から増え始め、若い世代の女性のがんの中で多くの割合を占めています。

定期接種対象者

小学6年生～高校1年生

※案内通知は標準的接種年齢の中学1年生以上の方に送付しています。

キャッチアップ接種対象者

平成9～19年度生まれの方
(HPVワクチン接種の積極的な勧奨差し控えにより、接種機会を逃した方)

※キャッチアップ接種対象者のワクチン接種(公費負担は、期間は、令和7年3月末までです。

接種回数 合計3回

※完了するまでに約6カ月が必要
必要です。

◎問い合わせ

健康増進課予防管理係

☎(23)6591

Fax(23)1714

ひきこもり相談

個別相談

保健師と個別に相談を行い、一緒に対応を考えます。

家族教室(全6回)・公開講座

同じ悩みを持つご家族で集まり、ひきこもりに関する知識や本人への関わり方、社会資源等について学びます。

また、第1回家族教室は一般に公開します。本人、家族、関心のある方などどなたでも参加できます。

日時

個別相談 随時

第1回家族教室・公開講座 5月23日(木)

場所

福島県東北保健福祉事務所 2階大会議室 (福島市御山町8番30号)

参加方法 電話で左記までお申し込みください。

※家族教室に初めて参加する方には事前に面談を行います。早めにご連絡ください。

◎問い合わせ・申し込み

福島県東北保健福祉事務所 障がい者支援チーム

☎024(534)4300

弁護士によるB型肝炎特 別措置法無料相談会

「特定B型肝炎ウイルス感染者給付金等の支給に関する特別措置法」(「特措法」)による救済手続きは、裁判所に訴訟を起こし、救済対象に該当することを「訴訟の和解」により確認する必要があります。

【相談会】

日時 5月18日(土)

午後1時30分～3時

場所 コラッセふくしま 301会議室・和室1

対象

集団予防接種でB型肝炎となった人とその家族

※予約優先、当日会場での申し込み可、個人情報厳守

【電話相談会】

日時 5月18日(土)

午前10時～正午

費用

相談料は無料ですが、通話料は掛かります。

◎問い合わせ・申し込み・電話相談

全国B型肝炎訴訟新潟・福島・山形事務所

☎025(223)1130

024(534)4300

各種健(検)診のお知らせ

健(検)診は、生活習慣病をはじめ、さまざまな病気の早期発見・早期治療はもちろん、病気そのものを予防することを目的に行われています。

自分では自覚できない症状や忍び寄る病気を見逃さないためにも、定期的に受けることが大切です。

施設健(検)診

期間

6/3(月)～R7.2/28(金)

※予約は5/27～12月末日

集団健(検)診

期間

8/29(木)～10/29(火)

※詳細について、施設健(検)診は6月号で、集団健(検)診は7月号でご案内します。

受診録(問診票)は会場またはWebで!

今まで特定健康診査・後期高齢者健康診査の受診券と一緒にあった受診録は送付されません。「受診券(A4・1枚)」のみ送付されます。

受診の流れ

①施設健(検)診で受ける場合

予約した指定医療機関から受診録を受け取り、記入ください。

②集団健(検)診で受ける場合

受診録から「受診カード」に変更となります。【健康診断受診カード見本】

・Web予約の方

予約後、Web問診にて回答

(回答期限:受診日の2日前まで)

・電話予約の方

健(検)診の会場で、入力用タブレット端末で回答(当日、問診担当のスタッフが入力のお手伝いをします。)



◎問い合わせ…

- ・特定健康診査 国保年金課国保年金係 ☎(55)5106 Fax(22)1547
- ・後期高齢者健康診査 国保年金課医療給付係 ☎(55)5107 Fax(22)1547
- ・がん検診、その他 健康増進課成人保健係 ☎(55)5109 Fax(23)1714

5月下旬に、健(検)診に必要な次の書類等を郵送します。

郵送される書類等	健(検)診の種類	郵送対象者(令和7年3月31日までに達する年齢)
受診券	国保特定健診	・40～74歳の国民健康保険加入の方
	後期高齢者健診	・75～77歳の方(65歳以上で後期高齢者医療保険加入の方) ・後期高齢者医療保険に加入し、過去3年受診したことがある方
がん検診用 受診シール	胃がん検診	・40歳 ・41歳～49歳で過去2年間の検診受診者 ・50歳以上偶数年齢で過去2年間の検診受診者
	肺がん検診	・40歳 ・41歳以上で過去2年間の検診受診者
	大腸がん検診	
	前立腺がん検診	・40歳 ・41～69歳で過去2年間の前立腺がん検診受診者
	子宮頸がん検診	・20～38歳の偶数年齢 ・21歳無料クーポン対象者 ・40歳 ・42歳以上の偶数年齢で過去3年間の検診受診者
	乳がん検診	・40歳 ・41歳無料クーポン対象者 ・42歳以上の偶数年齢で過去3年間の検診受診者
	肝炎ウイルス検査 骨粗しょう症検診	・40歳 ・41～70歳で過去に肝炎ウイルス検診未受診者 ・40、45、50、55、60、65、70歳の女性
検体 容器	尿容器	上記、国保特定健診、後期高齢者健診対象の方
	便容器	過去2年間に集団健診で大腸がん検診を受けたことがある方 ※便容器は集団検診のみ使用できます。施設検診では使用できません。

各種健(検)診のお知らせ 各種健(検)診の受け方が詳しく掲載されています。よくお読みの上、受診してください。

※県の健康診査対象の19～39歳の方には、県から個別に案内はがきを送付されます。

※上記、必要書類が届かなかった方で、健(検)診を希望される方は、上記問い合わせまでご連絡ください。

有限会社 丸又葬儀社 やすらぎの丘 二本松斎場



皆さん、こんにちは!丸又です!
来月から毎月、仏事に関する情報をお届けしていきたいと思っております♪

本社:二本松市本町2-99-2 二本松駅から徒歩5分
斎場:二本松市槻木257-5 二本松インターチェンジより車で5分
フリーダイヤル 0120-03-5598 お気軽にお電話ください





令和6年度
介護保険料の金額等が
変わります

65歳以上の方(第一号被保険者)に負担をいたたく介護保険料は、介護保険事業費を推計して、3年ごとに見直しを行うこととなっています。

変更後の保険料の金額・所得段階は、広報5月号とともに配付する第十次高齢者福祉計画・第九期介護保険事業計画(概要版)でご確認ください。なお、対象の方には、7月に保険料額決定通知書を送付します。

◎問い合わせ：
高齢福祉課介護保険係
☎(55)5115
Fax(22)1547

肢体不自由者来所相談会

日時 5月17日(金)
午後1時～2時

場所 県庁北庁舎1階
福島県障がい者総合福祉センター
(福島市杉妻町2-16)

相談内容

補装具(義肢、装具、車いす等)の購入・修理、医療、その他更生に関する相談
※身体障害者手帳をお持ちの方は持参してください。

相談料 無料

申込方法

事前に左記まで電話等でお申し込みください。

申込期限 5月2日(木)

◎問い合わせ・申し込み

福祉課障がい福祉係
☎(55)5113
Fax(22)1547
または各支所地域振興課市民福祉係



「ご存じですか? ヘルプマーク・ヘルプカード」



ヘルプマーク・ヘルプカード

ドは、障がいや難病等で配慮が必要な方が、周りの方にそのことを知らせ、スムーズに支援を受けるためのものです。対象となる方は、障がいや難病がありながら、見た目では支援が必要ながき分かります。

皆さんの近くでこれらをお持ちの方が困っている場合には、お声掛けをお願いします。市では、支援を必要とされる方にヘルプマーク(ストラップ式)やヘルプカード(記入式)をお配りしています。

配付場所
・福祉課(市役所1階)
・各支所地域振興課

青い鳥郵便はがきを配布

郵便局では、重度の障がいのある方に対して、令和6年度の青い鳥郵便はがきを配布しています。詳細は、最寄りの郵便局までお問い合わせください。

対象となる方

・身体障がい者手帳1級または2級をお持ちの方
・療育手帳「A」をお持ちの方
配付期間 5月31日(金)まで
配付枚数 通常郵便はがき20枚

ワンポイント手話

「資源」
資源の指文字「シ」と「元」(源)の手話の位置で資源が眠る大地の様子を表現



腕を立てた左手の指文字「シ」の肘の下に右手で円を描く
出典：一般財団法人全日本ろうあ連盟「わたしたちの手話学習辞典II」

◎問い合わせ

福祉課障がい福祉係
☎(55)5113
Fax(22)1547

遺産相続・土地と建物の名義変更

いぬい

乾亮太郎 司法書士事務所

義務化された相続登記のご相談を承ります。

本宮市本宮字南町裡143-1(サンライズもとみや前)

☎ 0243-24-9913

夜間・休日・出張相談可(要予約)お気軽にお電話ください



あだたら山ロープウェイ

- 営業期間 11月4日(月・休)まで運行
※定休日あり(HPご確認ください)
※天候により運休する場合があります
- 営業時間 8時30分～16時20分
- 料金 片道 大人1,200円 小人 900円
往復 大人2,000円 小人1,500円



あだたら山奥岳の湯

- 営業時間 10時～19時(最終入館18時30分)
※メンテナンスのため休業する場合があります
- 料金 大人700円 小人500円

お問合せ あだたら高原リゾート

TEL: 0243-24-2141 <http://www.adatarar-resort.com>

5/31 世界禁煙デー

たばこの怖さ…

二本松市は男女ともに全国平均よりも喫煙者が多い状況です。2022年の人口動態調査によると、日本人が死亡に至る疾患の1位は悪性新生物、2位は心疾患、3位は老衰、4位は脳血管疾患。「たばこ」には5,300種類以上の化学物質と70種類以上の発がん物質が含まれています。

望まない受動喫煙をゼロに！

たばこを吸っていないのに、煙を吸わされてしまうのが「受動喫煙」です。受動喫煙によって奪われた命は1年間で15,000人とも言われます。(H27厚労科学片野田班)

受動喫煙でも肺がんや虚血性心疾患(心筋梗塞・狭心症)、脳血管疾患等のリスクを高めます。家の中や自動車内など、特に子どもが集まる場所や近くにいる場所では、喫煙を控えましょう。

無理なく確実に禁煙するには…

たばこは依存性があり、自力での禁煙はとてつらいものです。自分と大切な人の命と健康を守るために、医療機関に相談して禁煙に取り組んでみませんか？詳しくは、福島県ホームページの「福島県禁煙外来情報」サイトをご参照ください。

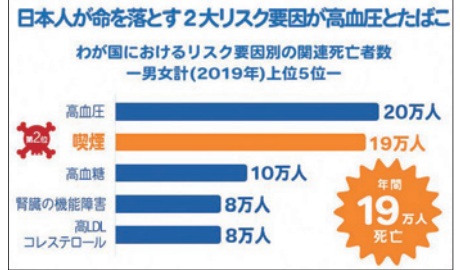

(Nomura S, et al. Lancet Reg Health West Pac. 2022)
2022世界禁煙デー SMARTLIFEPROJECTより

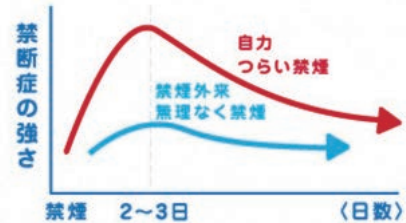

(Kasuzo KA, et al. addiction. 2013)

◎問い合わせ…

健康増進課成人保健係

☎(55)5109 Fax(23)1714



「急な残業で保育所や学童クラブに迎えに行けない」など、ちょっと子どもを預かってほしいという時に有償で利用できるのがファミリーサポートセンターです。
スタッフ会員(提供会員)が、保護者の代わりに子どもたちの送迎や預かりをします。
二本松市では「NPO法人子育て支援グループ(こころ)」がファミリーサポートセンターを市民交流センターで開設・運営しています。



ファミリーサポートセンターをご存知ですか？

ファミリーサポート

養成講習会

ファミリーサポートセンターの提供会員として活動するために必要な基礎知識や心構えを身につけるための講習会を開催します。

日時(全7回)

開催日	時間
6/5(水)	9:30~15:00
6/12(水)	10:00~15:00
6/18(火)	10:00~15:00
6/25(火)	9:00~15:00
7/3(水)	9:00~15:30
7/10(水)	10:00~15:00
7/17(水)	9:30~12:00

場所 二本松福祉センター

内容 「子どもを取り巻く環境と私たちの役割」など全12課程

受講料 2,000円

※テキスト代含む。

申込期限 5月24日(金)

託児 1日500円(兄弟半額)

※6カ月以上5人まで。

※6カ月未満のお子さんは同伴で参加となります。

◎問い合わせ・申し込み…

NPO法人子育て支援グループ(こころ)

☎・Fax(23)4740

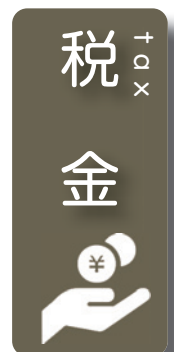

令和6年度、森林環境税(国税)の課税が始まります

東日本大震災基本法に基づき、住民税の均等割に上乗せされて課税(市民税・県民税各500円)していた臨時的措置が令和5年度で終了し、令和6年度から新たに森林環境税(国税1000円)が導入されます。

令和6年度以降の個人住民税の均等割

	令和5年度まで	令和6年度以降
森林環境税(国税)	なし	1,000円
住民税均等割(市民税)	3,500円	3,000円
住民税均等割(県民税)	2,500円	2,000円
合計	6,000円	6,000円

◎問い合わせ…

税務課市民税係

☎(55)5085
Fax(22)0790

こども家庭センターが開所しました



4月1日、子育て世代を包括的に支援するため、安達保健福祉センター内に設置された「こども家庭センター Mum」の開所式が行われました。

開所式には市内のご家族・お子さんに参加いただき、テープカットが行われました。

児童福祉と母子保健の窓口がひとつになり、家庭や子育てに関する相談を一体的に行っていきます。



育児教室（5月）

地域	行事名等	日時	内容	場所	問い合わせ		
安達	支援センター ぶらす	1日(水)、27日(月)	10:00~11:30	親子制作	子育て支援センター (認定こども園 まゆみぶらす内)	地域子育て支援 センターぶらす ☎(24)8347 ※内容等詳細はお 問い合わせくだ さい。	
		8日、22日	(水曜) 10:00~11:00	認定こども園の先生と遊ぼう			
		9日、23日	(木曜) 10:00~12:00	栄養相談、身体測定			
		13日	(月曜) 10:30~11:00	お誕生会			
		15日、29日	(水曜) 10:00~11:00	プレスクール			
		16日(木)、31日(金)	11:50~	地域・親子昼食会			
		通常開放：毎日(土・日・祝日を除く)	9:30~16:30	年齢制限なし(保護者同伴)			
	支援センター Den	1日(水)、9日(木)、16日(木)、 23日(木)、30日(木)	10:00~、10:30~	絵本の読み聞かせ、体を動かそう(リズム遊び)	子育て支援センター (認定こども園まゆみ内)	地域子育て支援 センター Den ☎(24)6745 ※内容等詳細はお 問い合わせくだ さい。	
		7日(火)、20日(月)	10:00~10:30	赤ちゃんひろば			
		8日(水)10:00~、20日(月)14:00~		園内見学			
		10日、24日	(金曜) 9:30~11:00	作って遊ぼう(親子制作)			
		11日(土)、31日(金)	11:50~	親子昼食会			
		13日(月)、31日(金)	17:30~	こども食堂			
		14日、28日	(火曜) 9:30~11:30	身体測定、栄養相談			
		22日	(水曜) 10:30~11:00	お誕生会			
		25日	(土曜) 9:00~12:00	パパたちのセンター開放day(ふれあいあそび)			
	通常開放：毎日(日・祝日を除く)	9:00~16:30	年齢制限なし(保護者同伴)				
	岩代	すくすく広場	9日	(木曜) 9:45~11:00	しゃぼん玉であそぼう	岩代保健センター	小浜保育所 ☎(55)2124
			30日	(木曜) 9:45~11:00	おもちゃをつくろう	子育て支援センター (小浜保育所内)	
通常開放：毎日(土・日・祝日を除く)		8:30~13:30	年齢制限なし(保護者同伴)				
	さくらっ広場	通常開放：毎日(土・日・祝日を除く)	8:30~13:30	年齢制限なし(保護者同伴)	いわしろさくらこども園	いわしろさくらこども園 ☎(57)2709	
東和	わくわく広場	14日、28日	(火曜) 9:45~11:00	しゃぼん玉で遊ぼう など	東和保健センター	とうわこども園 ☎(24)8125	
		通常開放：毎日(土・日・祝日を除く)	8:30~13:30	年齢制限なし(保護者同伴)	子育て支援センター (とうわこども園内)		



わが家のアイドル

～5月生まれのおともだち～



ひらた しゅう
平田 志勇くん(安達ヶ原)
 令和4年生まれ/2歳
 父：唯人さん 母：桐香さん
 歌とダンスが大好きな志勇くん、
 毎日素敵なりサイトを見せてくれて
 ありがとう！
 みんな志勇くんが大好きだよ！



たしま えま
田島 衣麻ちゃん(二又)
 令和4年生まれ/2歳
 父：政樹さん 母：麻理子さん
 えまちゃん、2歳のお誕生日おめでとう☆
 いつも元気いっぱいのおえまちゃんが好き
 だよ♡
 これからもすくすく成長してね！

就学前のお子さんを誕生月にご紹介します。6月号に掲載を希望される方は、5月5日(日)までに写真とコメント(50字程度)をお寄せください。＊ウェブサイトからの申し込みも可能です。(秘書政策課秘書広報係)



※「予約制」のものについては、事前に電話等でご予約ください。

乳幼児健康相談 子ども家庭課母子保健係 ☎(55)5110 Fax(23)1714

離乳食ふれあい教室(★要予約)

対象 離乳食開始から1歳程度のお子さんと保護者

日時	期日	場所	時間
	5/16(木)	安達保健福祉センター	9:00～12:00
	5/28(火)	二本松保健センター	
	6/4(火)	安達保健福祉センター	

※個別相談となります。電話で申し込みください。

2歳児健康相談(★要予約)

対象者	期日	場所	時間
令和4年1月1日～2月20日生	5/13(月)	二本松保健センター	9:00～11:30
令和4年2月21日～4月11日生	5/29(水) 6/18(火)	安達保健福祉センター	

※開催3日前までに電話で申し込みください。

フリー相談(予約不要)

場所 子ども家庭センター Mum(安達保健福祉センター内)

内容 乳幼児の身体測定や相談を行います。

※電話での相談も受け付けます。

助産師相談(★要予約)

場所 子ども家庭センター Mum(安達保健福祉センター内)

内容 乳房の手入れ、育児・授乳相談、体重測定など

日時 毎週月・水曜日 9:00～12:00

乳幼児健康診査 子ども家庭課母子保健係 ☎(55)5110 Fax(23)1714

4カ月児健康診査(★要予約)

対象者	期日	場所	受付時間
令和5年12月30日 ～令和6年1月19日生	5/8(水)	安達保健福祉センター	12:30～12:50

10カ月児健康診査

・対象者は満10カ月を迎えた方です。(まだの方は、1歳前まで受診できますので早めに受けましょう)

・個別健診で実施していますので、問診票と「10カ月児健康診査のお知らせ」(4カ月児健診時に配付)をご覧になり、実施医療機関に予約の上、受診してください。

1歳6カ月児健康診査(★要予約)

対象者	期日	場所	受付時間
令和4年8月21日～9月4日生	5/9(木)	安達保健福祉センター	12:15～12:45
令和4年9月5日～9月24日生	5/24(金)		12:30～13:00

3歳児健康診査(★要予約)

対象者	期日	場所	受付時間
令和2年7月16日～7月31日生	5/14(火)	安達保健福祉センター	11:50～12:30
令和2年8月1日～8月22日生	5/31(金)		

定例健康相談 健康増進課成人保健係 ☎(55)5109 Fax(23)1714

実施日	場所	内容	受付時間
5/7(火)	二本松保健センター 岩代保健センター	保健・栄養・歯科相談	9:00～11:00
5/20(月)	安達保健福祉センター 東和保健センター		
5/29(水)	安達保健福祉センター	こころの健康相談	13:30～15:30

＊相談担当 保健相談…保健師、栄養相談…栄養士、歯科相談…歯科衛生士
こころの健康相談…臨床心理士

＊電話等での予約を受け付けています。待ち時間も軽減できますので、ぜひ予約してお越しください。

＊体調が悪い場合は参加はご遠慮ください。

＊健診結果の相談もできます。その場合は、予約の上、健診結果、お薬手帳(ある方)をご持参ください。

＊こころの健康相談は予約制です。相談の3日前までに申し込みください。

めでたく満100歳
佐藤 キヨノさん
(吉倉)



めでたく満100歳
佐藤 イネさん
(小沢)



この世に生を受けて一世紀。



3月20日に佐藤キヨノさん、25日に佐藤イネさんがめでたく満100歳を迎えられ、二本松市からは賀寿状、福島県からは賀寿状と木杯が贈られました。佐藤キヨノさんの長寿の秘訣は「好き嫌いなく食べること」、佐藤イネさんは「いっぱい食べてコーヒーを飲むこと」とのことです。お2人のますますのご長寿をお祈りいたします。

市内の小中学校で入学式

4月8日、市内の各小中学校で入学式が行われ、小学校16校に315人、中学校7校に379人の児童・生徒が入学しました。(写真は石井小学校)



春爛漫さくらウォーク

4月7日、青空に桜が映えるお花見日和の中、参加者たちは、霞ヶ城公園をスタートに観音丘陵遊歩道などの桜の名所を気持ちよく歩き、咲き始めた桜の下でお花見を楽しみました。



集落支援員に任命書を交付



市内では、7人の集落支援員が活動しています。集落支援員は、各地域を巡回し、集落の状況を把握し、集落と行政をつなぐ役割を担い、困りごと相談など幅広い分野でも活動をしています。また、岩代・東和地域では、定期的に集落支援活動だよりを発行しています。

◀(カッコ内は担当地域)

左から 飯塚隆裕さん(東和)、竹山統樹さん(東和)、引地ともこさん(東和)、菅野純子さん(岩代)、佐久間一郎さん(岩代)、安齋秀一さん(岩代)

【右上丸枠内】佐藤惣作さん(安達)

相続遺言の無料相談会

5日間開催 事前予約制 10:00~15:00

5/1[水] 8[水] 15[水] 22[水] 29[水]

相談会場 おおたま法務事務所
福島県安達郡大玉村 玉井字の郷86番地1 ヌールハイムの郷0号室

専門家 司法書士 丹治 泰弘
行政書士 (福島県司法書士会 福島支部 支部長)

ご予約ダイヤル | 事前予約制(お電話でお申込下さい)

0243-24-6585

二本松法律事務所
NIHONMATSU LAW OFFICE

TEL: **0243-23-0795** 予約制

初回相談無料! 弁護士: 井上 航(福島県弁護士会所属)

月~金
9:00~17:00

二本松市若宮2-163-1
NTT二本松ビル4階

ACCESS▶警察署隣・NTTドコモ右脇入口

<http://nihonmatsu-lawfirm.jp>

二本松市グリーンフィールドオープニングセレモニー

3月31日、岩代地域に整備が完了した「二本松市グリーンフィールド」のオープニングセレモニーが開催されました。日本サッカー協会の田嶋幸三名誉会長から二本松市へサッカー日本代表のレプリカユニホームが贈呈され、ピッチでの蹴り初めが行われたほか、地元スポーツ少年団の子どもたちへのサッカー教室やブラインドサッカー体験等のイベントが行われました。

特別ゲストとしてお迎えした、二本松市出身の元Jリーガー萬代宏樹さんからは「自分が二本松にいたころにはなかった環境なので、ぜひ生かしてほしい」と、今後の活用への期待が寄せられました。

※4月1日より供用を開始しています。



▲子どもたちに声をかけながら、汗を流した萬代さん。

◀アイマスクをしながらのシュートに戸惑いながらも、果敢に挑戦していました。

地域おこし協力隊員に任命書を交付



市内では、6人の地域おこし協力隊員が活動しています。地域おこし協力隊は、都市部などから地方へ移住し、地域ブランドや地場産品の開発・販売・PRなどの地域おこし支援を通して、地域活性化の活動に取り組んでいます。

◀(カッコ内は所属)

写真左から 橋本溪一さん(道の駅ふくしま東和)、木村文香さん(和紙伝承館)、中山大輝さん(岳温泉観光協会)、有野真由美さん(岩代観光協会)、畑山俊哉さん(ふくしま農家の夢ワイン)

【右上丸枠内】佐藤はるかさん(道の駅さくらの郷)

相続サポートあだち

相続/遺言無料相談会

◇ 6月3日(月) 午後6時～8時

◇ 二本松市勤労者研修センター 2階(郭内北小隣り)

◎電話で菅野までご予約下さい。 ◎相続遺言に係る文書作成に関する相談会です。 ◎守秘義務を守りますので安心してご相談下さい。

〈相談員〉行政書士 菅野光夫 (☎52-2912)

佐藤直人 (油井字前作171) 秋山孝雄 (諸越谷86-1)

石川晃雄 (原セ諏訪236)



▶▶ 住んでみませんか! ◀◀

安心快適賃貸!

自然災害に強い

今、人気のユーミーマンション

TEL 22-8558

URL <http://www.satou-gumi.co.jp>

二本松市表1丁目552-7

株式会社 佐藤組

協賛 ユーミーあだたら協力会

【5月】催事等のご案内 ※入場料等、詳しくはお問い合わせください。

開催日	会場	催事等の内容	開始時間等	問い合わせ
5/5 (日・祝)	大山忠作美術館	忠作day ※入館の方へプチプレゼントあります！	9:30 ~17:00 (最終入館16:30)	大山忠作美術館 ☎(24)1217
5/15 (水)	市民交流センター	年金出張相談会	10:00 ~15:00	街角の年金相談センター福島 ☎024(531)3838
5/19 (日)	二本松福祉センター	二本松歴史研究会 「蒲生時代の会津・二本松」	10:00 ~11:30	橋本 ☎090(8258)5636
5/25 (土)	コンサートホール	フルート&ピアノコンサート	13:30~	二本松音楽愛好会 柳沼 ☎090(6629)1333

催し

お知らせ

Information

市役所
二本松市金色403-1
☎(23)1111
安達支所
二本松市油井字瀧石1-2
☎(23)1221
岩代支所
二本松市小浜字北月山27
☎(55)2111
東和支所
二本松市針道字蔵下22
☎(46)2111
市ウェブサイトアドレス
<https://www.city.nihonmatsu.lg.jp/>



にほんまつハジメテ会 > 010
にほんまつ暮らし入門
結婚や就職、介護などで新たに二本松市で暮らし始めた方が、地域になじみ、楽しく毎日を過ごせるよう、生活に欠かせない情報(防災・ごみ等)について学んだり、おとぎ話を使った方言入門や地域の方おすすめ情報の交換などを通して、参加者同士の新たなつながりの場となるよう交流会を開催します。

日時 5月14日(火)
午前10時~正午
場所 にほんまつ城報館
対象 市内在住または在勤の方
定員 10人程度(先着順)
参加費 無料
申込期限 5月9日(木)
※託児あり(事前申込必須)
◎問い合わせ・申し込み:
秘書政策課総合政策係
【移住相談窓口】
☎(24)7120
Fax(22)7023
※QRコードからも申し込みできます。



今までの「ハジメテ会」や「まちあるき」の様子

ゆっくりぶらり
岳温泉ウォーク

岳温泉で、約3kmをゆっくりペースでウォーキングをしませんか？

日時 5月21日(火)
午前9時30分~受付
午前10時 スタート

集合場所

岳温泉観光協会(福島交通岳温泉バス停横)

対象者

ゆっくり仲間と歩きたい方や、バスを利用して岳温泉まで来ていただける方

定員 10人

参加費 一般 600円

会員 300円

持ち物 飲料水・タオル・帽子・行動食

申込期限 5月20日(月)

◎問い合わせ:

岳クラブ事務局

(岳温泉観光協会内)

☎(24)2310

Fax(24)2911



“オリジナルTシャツ” 受付中!!

今年の夏もきっと暑い!!
ドライTシャツで乗り切ろう!!

枚数が多いほど
お得です!

スポーツ部活動 イベント etc

お見積り・ご注文
お待ちしております!

印刷デザインのお店
DIGITAL PLAZA
〒964-0906 二本松市若宮2-163-1 NTT二本松ビル1F 【営業時間】9:00~18:00 【定休日】土・日・祝日

無料
人権・行政
相談所



二本松地域 福祉センター
安達地域 安達公民館
東和地域 東和支所

うちの子「結婚」しないのかしら?

独身のお子様の結婚相談承ります



お子様の結婚に関するお悩み、
プロの仲人がお答えします。

まずはお気軽に仲人にご相談下さい

☎024-953-5434

結婚相談所ムスベル

5月9日(木)13:00~15:00
5月10日(金)10:00~15:00
5月8日(水)10:00~12:00

喜らし

太陽光発電・蓄電池システム設置費の補助

太陽光発電システム

主な補助要件

- ① F-I-Tに基づく余剰電力の売電を行っている
- ② システム取得のための契約締結日が令和5年4月1日以降
- ③ 太陽光受給契約確認書の受給開始日および領収書の日付が令和5年4月1日〜令和7年3月14日までの間

- ④ 出力が10キロワット未満

補助金額 最大4万円

※公称最大出力1キロワット当たり1万円

蓄電池システム

主な補助要件

- ① 太陽光発電システムに接続しており、F-I-Tに基づく余剰電力の売電を行っていないこと
- ② システム取得のための契約締結日が令和5年4月1日以降
- ③ 領収書の日付が令和5年4月1日〜令和7年3月14日までの間

補助金額 最大4万円

※蓄電容量1キロワット時当たり1万円

共通

補助枠

約50件(200万円)

※予算の範囲を超えた時点で締め切ります。(先着順)

申請方法

補助金交付申請書に必要書類を添付し、左記まで提出してください。

その他

- ・市税の完納などの条件があります。
- ・システム設置完了後の申請となります。

◎問い合わせ:

生活環境課環境衛生係

☎(55)5103

Fax(22)4479



空家除却費用の一部補助

市が現地の調査を行った上で決定しますので、事前にご相談ください。

補助対象

周辺の生活環境に悪影響を及ぼすと認められる、次の全てに該当する空家

- ・個人が所有している
- ・一年以上使用されていない
- ・床面積の2分の1以上が居住の用に供されていた
- ・同一敷地内において、居住の実態が無い
- ・老朽度合が市の基準以上である

- ・相続登記未了の場合、相続人全員からの同意を得られている
- ・抵当権等の設定がある場合、権利者の同意を得られている

- ・共有の場合、すべての共有者から同意を得られている
- ・過去に、この要綱に基づき補助金の交付を受けていない

補助金額 最大50万円

※解体工事費の2分の1以内

補助対象者

本市の市税の滞納がない個人

人で、対象空家の所有者またはその相続人

募集戸数 3戸程度

相談期間 5月20日(月)

5月19日(水)

※空家の外観写真を持参してください。

留意事項

- ・事前調査が必要になります。(調査後、対象となる場合に申請となります)
- ・先着順ではありません。調査により緊急度の高い順に補助を決定します。
- ・交付決定前に着手した工事は対象なりません。
- ・年度内に工事を完了する必要があるります。
- ・補助金採択後に辞退とならないよう、事前に解体費用の確認をお願いします。

◎問い合わせ:

建築住宅課住宅係

☎(55)5133

Fax(23)1197



土地/建物の登記測量調査

土地家屋調査士 大槻 武志

二本松市渋川字羽黒山18-29
TEL 090-9743-2161 FAX 0243-54-2970
携帯 070-2440-1617
E-mail ootuki.takesi@ebony.plala.or.jp

【土地分筆/土地目変更/建物表題/建物滅失etc】

二本松市油井地区に8月開院予定



フラワー皮フ科クリニック

院長 花見由華(皮膚科専門医)

7月下旬に内覧会を開催予定です

〒969-1404 二本松市油井字石倉76番2
詳しくはこちら→ <https://flower-hifu.com>



暮らし

道路・河川の美化活動に必要な物品を支給します

対象者

- 市にボランティア登録された次の団体または個人
- ※団体にあつては、町内会、老人会等の地域団体、学校、企業または家族であること
- ※個人にあつては、成年であること

※その他ボランティアとして市長が適当と認めるものがあること

対象となる作業

- ・活動区域内の空き缶、吸い殻等の散乱ごみの収集
 - ・草木等の除草および伐採
 - ・緑地および植樹帯の植木剪定
 - ・その他道路または河川の美化に必要な活動
- 支給品の例
- ・刈り払い機の燃料や替え刃、軍手、ごみ袋など

◎問い合わせ

土木課維持係
☎(55)5125
Fax(23)1197
または各支所産業建設課

ツキノワグマにご注意!



クマは5月～7月の繁殖期などに市街地近くでも出没することがあります。

人里にクマを寄せ付けない

生ごみや野菜などはクマのエサになります。住居の周りに放置しないでください。

集落近くの山林や川沿いのやぶの草刈りをすると、より効果的です。

クマに遭遇しないために

山林に立ち入る際や、クマの活動が活発になる早朝・夕方に農作業をする際は、クマ鈴やラジオなど音の出る物を携帯しクマに自分の存在を知らせましょう。

もしもクマに出会ったら

大声で叫んだり、背中を向けて逃げたりせず、落ち着いて静かに立ち去ってください。クマを目撃した場合や、農作物等への被害を発見した場合は、左記まで情報をお寄せください。

◎問い合わせ

農業振興課農林管理係
☎(55)5118
Fax(22)8533

筆界特定制度 土地家屋調査士会ADR制度

筆界特定制度

筆界を明らかにします

法務局の職員が、専門家の意見を聴いて、申請者等の意見に拘束されずに、真実の筆界を探し、現地で筆界を特定します。

※明け渡しなど、所有権に関する問題を直接解決することはできません。

土地家屋調査士会ADR制度

境界全般を解決します

土地家屋調査士が弁護士と一緒に相談・調停に応じ、柔軟に解決のお手伝いをします。※相手方の応諾がないと手続きを進めることができません。

◎問い合わせ

筆界特定制度
福島地方法務局不動産登記部門
☎024(534)2048
土地家屋調査士会ADR制度
境界紛争解決支援センター
ふくしま
☎024(535)3937

自衛官募集



募集種目	採用資格	受付期間	試験日
技術海上幹部 技術航空幹部	大卒以上の者で応募資格に定められた学部・専攻学科等を卒業後、2年以上の業務経験がある者	～5/17	陸上：6/10 海上：6/17 航空：6/17～19
技術海曹 技術空曹	20歳以上の者で国家免許資格取得者等		陸上：6/7 海上：6/14 航空：6/12～14
自衛官候補生	陸上・海上・航空	年間を通じて	受け付け時にお知らせします。

◎問い合わせ・資料請求先…生活環境課・各支所地域振興課または自衛隊福島募集案内所☎024(545)7995

令和6年度 福島県立二本松実業高等学校 同窓会総会のご案内

同窓会会員(旧二本松工業高校並びに旧安達東高校卒業生を含む)の皆様には益々ご清栄のこととお喜び申し上げます。

下記のとおり総会を開催いたしますので、万障お繰り合わせの上ご出席ください。

日時 令和6年5月18日(土) 17:00より
会場 二本松市 市民交流センター
その他 総会后、懇親会をアーバンホテル二本松にて行います。参加希望する方は、二本松実業高校同窓会ホームページをご確認の上、5/15まで参加申し込み願います。

問合せ 福島県立二本松実業高校内 同窓会事務局 森合 ☎0243-23-0960

2カ月無料キャンペーン中!



レンタル収納
二本松竹田店
オープン!!

他、本宮・郡山に展開中

ストレージ
用地賃貸
オーナー
同時募集中



まずはお気軽にお問合せください
郡中丸木株式会社ストレージ事業部 ☎070-6615-2687

募 集

県民介護講座

介護の知識や実技の基本を
やさしく学び、身につけられ
る講座です。

興味のあるテーマのみの参
加も可能です。

講座内容 左表のとおり
会場 福島県男女共生センター
(郭内一丁目196-1)

	日 時	内 容	講 師
初級	5/25 (土) 13:00 ~16:00	「介護が必要になったら、 どうしたらいいの？」	福島県介護福祉会 会員
介護実技基本講座	6/1 (土)	「安全な移乗・移動介助 とその方法」	福島県介護福祉会 会員
	6/29 (土)	「食事の介助とその工夫」	
	7/27 (土)	清潔を保つ方法	
	8/24 (土)	「排泄の介助とその方法」	
介護ワンプoint講座	6/22 (土)	介護する人の心の健康」	福島県精神保健福祉会 会員
	7/6 (土)	これは助かる！便利な 福祉用具	福島県作業療法士会 会長
	8/31 (土)	医療と介護	福島県医療ソーシャル ワーカー協会会員
	9/21 (土)	認知症を理解してかわり 方を学ぼう！	認知症介護指導者 認知症と家族の会会員

対 象

介護に興味・関心がある方

定 員 各回25人

申込方法

左記までお申し込みください。

◎問い合わせ：

社会福祉法人福島県社会福
祉協議会

介護実習・普及センター

☎(23)8306

Fax(62)4633

年 金

令和6年度

国民年金(基礎年金)給付額

	新規裁定者 (67歳以下)	既裁定者 (68歳以上)
満額	816,000円	813,700円
月額	68,000円	67,808円

法律の規定に基づき、前年
度と比べ2・7%の引き上げ
となります。

※令和6年4月分以降の支払
いは、6月から始まります。

国民年金付加年金制度

国民年金第1号被保険者の
方には、定額保険料に加えて
毎月400円の付加保険料を
納付すると、将来の老齢基礎
年金に、年額で200円×納
付月数分の給付が上乗せされ
る制度です。

納付を希望する場合には申

し出が必要です。詳しくは左
記までお問い合わせください。

※国民年金基金に加入されて
いる方は、付加年金制度を
利用できません。

※付加年金制度は申し出をし
た日から加入になります。

◎問い合わせ：

・国民年金課国保年金係

☎(55)5106

Fax(22)1547

・東北福島年金事務所

☎024(535)0141

Fax024(535)3529

そ の 他

市民交流センター休館の お知らせ

館内メンテナンスのため全
館休館となります。

休館日 5月13日(月)

※大山忠作美術館(3階)も休
館になります。

◎問い合わせ：

市民交流センター

☎(24)1215

おやすみ



広 告 募 集 中

「広報にほんまつ」や「市ウェブサイト」に
広告を掲載しませんか？
お申し込みをお待ちしております。

広告料

<広報にほんまつ>
掲載1回につき、 下1段……………20,370円
下1段の1/2… 10,180円

<市ウェブサイト>
パネル広告で、1枠につき1カ月…10,180円

◎問い合わせ・申し込み…秘書政策課秘書広報係☎(55)5096

智恵子の生家・記念館

高村智恵子生誕祭

～上川崎和紙で作る「智恵子の紙絵」体験～

智恵子の紙絵をモチーフとした切り絵から、上川崎和紙を使用したうちわなどが作成できます。

開催日 5/18(土)、19(日)、25(土)、26(日)

場所 智恵子の生家「奥座敷」

所要時間 10～20分程度

料金 智恵子記念館入館料に含まれます。
(一部除く)

※お一人様1日1回限りとなります。

～実物紙絵展示～

奇跡といわれる智恵子の紙絵の実物を展示します。

展示期間 ～5/12(日)

展示場所 智恵子記念館



～智恵子の生家2階特別公開～

通常是非公開としている「生家の2階」の一部と「立ち入りを制限している座敷」等を公開します。

公開日 5/3(金・祝)～6(月・休)、11(土)、12(日)、18(土)、19(日)、20(月)、25(土)、26(日)

共通

開館時間

9:00～16:00

入館料

一般410円

小中学生210円

◎問い合わせ…

智恵子記念館 ☎/Fax(22)6151

文化課文化振興係 ☎(55)5154 Fax(23)1326



高村光太郎・智恵子結婚110年

智恵子を偲ぶ鎮魂のつどい



智恵子ゆかりの地を説明付きで歩き、霞ヶ城公園の「智恵子抄」詩碑前で参加者の詩を朗読します。

日時 5/19(日)9:00～14:00頃

(受付:8:30～)

場所 智恵子純愛通り記念碑前

(智恵子の生家近く)

コース

智恵子記念館…白木屋跡…米谷酒造店跡…油井小学校…油井村役場跡…秋葉神社「新道記」碑…安達駅前「智恵子像『今ここから』」…満福寺(長沼家墓参り)…鞍石山「樹下の二人」碑…霞ヶ城公園「智恵子抄」詩碑

参加費 2,000円(弁当付)

定員 20人

◎問い合わせ・申し込み…

智恵子のまち夢くらぶ事務局 ☎(23)6743

毎月恒例!

お城山ルシェ



丁寧な手仕事が光るハンドメイド品、お子さんも楽しめるワークショップや、スイーツの販売など、初夏のお城山ルシェで自分だけのお気に入りを見つけてみませんか?

日時

5/25(土)、26(日)

10:00～16:00

場所

にほんまつ城報館



◎問い合わせ…にほんまつ城報館

☎(22)6630 Fax(22)6638

二本松市公式SNS

観光も、災害関連情報も!
市の情報をリアルタイムにお届けしています!!

登録はこちらから

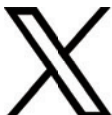

◎問い合わせ…秘書政策課秘書広報係☎(55)5096

山岡行政書士事務所

— 無料相談受付中! —

- 相続
- 遺言
- 離婚
- 贈与
- その他

行政書士 山岡 憲夫(福島県行政書士会会員)

事務所 二本松市館野1-365-1

〒964-0868 TEL 0243-22-1617 FAX 22-1778

携帯 070-2440-1617

こどもの水難事故に注意しましょう！

例年、ゴールデンウィーク頃から水難事故が増加します。
事故を防ぐために、水辺での注意点を確認しましょう。

<子どもと川や海に行くときの注意点>

- ☑ 気象情報を事前にチェック！
- ☑ 軽い水遊びや釣りでも油断せず、ライフジャケットを着用！
- ☑ 子どもだけで遊ばない、遊ばせない！
- ☑ 浮き具を準備！（ロープをつけた浮き輪や空のペットボトルなど）
- ☑ 現地の注意看板等を確認！
- ☑ 滞在中も気象状況に注意！天候の変化に応じて対処する。



「これは危ないかもしれない」と思ったら、早めに撤収する決断がいのちを守ります。

◎問い合わせ…安達地方広域行政組合 消防本部北消防署 ☎(22)1211 Fax(22)1355

消費生活センター からのお知らせ



遠隔操作アプリ！

悪用して借金させる副業や投資の勧誘に注意!!

(トラブル防止のポイント)

副業や投資の勧誘では、支払いのために借金をさせられる場合があり、最近では、遠隔操作アプリを悪用して借金をさせるケースが目立っています！

事業者から「説明のために遠隔操作アプリが必要」などと指示されても、安易にインストールするのは避け、「簡単に稼げる」などといった広告をうのみにしないようにしましょう。

相談日 月曜～金曜(祝日、年末年始は除く) 
相談場所 市役所本庁1階(生活環境課前) 
受付時間 9:00～12:00、13:00～15:00
◎問い合わせ…消費生活センター ☎(24)7200 Fax(22)4479

自家消費用農産物の放射性物質測定結果(市独自)

市放射性物質測定センターなどで測定した主な作物の測定結果をお知らせします。(測定年月日: R6.3/1～31・単位: Bq/kg)

品名	測定件数	不検出数	検出数	基準値超数 (100Bq/kg)	セシウム	
					最小値	最大値
クキタチナ	4件	4件	0件	0件	不検出	
イノシシ肉	3件	0件	3件	3件	224.00	

※市独自の測定結果であり、出荷・販売等の目安となる結果ではありません。



①自家消費用農産物測定結果 ②市内環境放射線量 ③水道水モニタリング結果

◎問い合わせ… ①放射性物質測定センター ☎(55)5160
②生活環境課環境衛生係(除染担当) ☎(22)1581
③上下水道課水道管理係 ☎(55)5135



図書館だより Nihonmatsu City Public Library

今月は岩代図書館の新着本をご紹介します。



『シニアねこほぐし
猫を整えるやさしいマッサージ』
中桐 由貴/著
(産業編集センター)

大切な家族の一員である猫。「あまり動かなくなった」、「口臭が気になる」など、症状ごとに変わるツボを大きな写真で紹介しています。

二本松図書館 ☎(23)5082 Fax(23)5500

休館日 5/1(水)月末休館(4月分)、7(火)、13(月)、20(月)、27(月)、31(金)月末休館

※3(金・祝)～6(月・休)は、開館しています。
※閉館時は、玄関脇のブックポストへご返却ください。

おはなし会(幼児から小学生とその保護者)
日時 5/4(土・祝)10:30～11:00
内容 「いいにおい」

雑誌リサイクルフェア
日時 5/3(金・祝)9:30～11:30
場所 二本松図書館職員駐車場

※本が無くなり次第終了します。
※家用車でご来館の方は、久保丁第2駐車場をご利用ください。



『ちいかわ 47都道府県
クイズで学べる地理の本』
ナガノ/著(講談社)

大人気キャラクター、ちいかわ、ハチワレ、うさぎたちが都道府県に関するクイズを出題。地理の基礎が楽しく学べる本です。親子でクイズを出し合うのも楽しそうですね♪

岩代図書館 ☎(55)3255 Fax(55)3242

休館日 5/3(金・祝)～6(月・休)、13(月)、20(月)、26(日)～6/8(土)特別整理休館

おはなし会(幼児から小学生とその保護者)

日時 5/18(土)10:00～11:00
場所 岩代図書館

内容 おはなし・つくってあそぼう など

※事前に来館または電話にてお申し込みください。
※おはなし会に興味のある方もご参加いただけます。



4月23日～5月12日は

「こどもの読書週間」です

にほんまつ城報館

「加藤明利と二本松」 ～近世二本松城の石垣を築いた男～

はたけやま 畠山氏	だて 伊達氏	がもう 蒲生氏	うえすぎ 上杉氏	がもう 蒲生氏	かとう 加藤氏	にわ 丹羽氏	
1585 栗ノ須の変 1586 伊達政宗領となる	1590 蒲生氏郷領となる 1591 奥羽仕置	1598 上杉景勝領となる	1600 関ヶ原の合戦	1601 蒲生秀行領となる	1627 加藤嘉明が会津40万石を与えられる (娘婿の松下重綱に安達郡内46カ村が与えられる)	1628 加藤明利が二本松に転封	1643 二本松藩が成立。 丹羽光重が二本松へ入部。

企画展

令和5年7月に市指定文化財に指定した「加藤明利墓所つげたり附加藤明利位牌」を展示します。丹羽氏入部以前、江戸時代初期の加藤氏支配時代の二本松の歴史をご覧ください。

会期 ～6/30(日)9:00～17:00(最終入館16:30)

※毎週月曜日(祝日の場合は翌日が休館日)

場所 二本松歴史館「企画展示室」
(にほんまつ城報館1階)

入館料 無料



加藤明利墓所つげたり 附加藤明利位牌

◎問い合わせ…文化課文化振興係 ☎(55)5154 Fax(23)1326



大山忠作美術館開館15周年記念

大山忠作襖絵展 開催決定!

大山忠作が2年の歳月をかけて描いた門外不出の成田山新勝寺所蔵の襖絵「日月春秋」が二本松にやってきます。

会期 10/1(火)～11/17(日)

※会期中は毎日開館します。

時間 9:30～17:00(最終入館16:30)

場所 大山忠作美術館・市民ギャラリー
(二本松市民交流センター3階)

～前売券の販売～

販売開始日 5/15(水)

販売時間 9:30～16:30

販売場所 大山忠作美術館

販売金額 一般700円、高校生以下300円

(当日券:一般800円、高校生以下400円)

※大山忠作美術館29期、二本松歴史館、
智恵子記念館のいずれかの入館券提示で100円引き

◎問い合わせ…大山忠作美術館 ☎(24)1217

第70回記念

安達太良山 山開き

開催日 5/19(日)

奥岳登山口イベント

安全祈願祭 8:00~8:30

あだたらマルシェ 9:00~15:00

山頂イベント

ペナント配布 9:30~(先着3,000枚)

70回記念ピンバッジ配布 9:30~(先着500個)

70回記念抽選会 9:30~

ミズあだたらコンテスト 11:00~

※未婚、既婚女性を問いません。入賞者には記念品を贈呈します。

※荒天の場合、山頂イベントは中止となり、ペナント・ピンバッジの配布は奥岳登山口で行います。

登山者の心得

- ①安易な服装での登山は慎み、無理のない行動・判断で入山しましょう。
- ②自然を大切にし、ゴミは必ず持ち帰りましょう。
- ③高山植物を折ったり、採ったりしないようにしましょう。

！注意！

沼の平周辺とくろがね小屋西斜面の湯元付近は、有毒な火山ガスが発生しているため非常に危険です。この周辺には絶対入らないでください。

※くろがね小屋は建替え工事準備のため、現在営業を休止しています。

口太山 山開き

開催日 5/12(日)

山の中腹には、「夏も暑さを知らぬ処」として知られる夏無沼があり、近くのキャンプ場は多くの人で賑わいます。

羽山 山開き

開催日 5/26(日)

昔から信仰の山として、地元でも親しまれている羽山。山頂から見渡す360度の景色は見事です。

※山頂付近への車の乗り入れはご遠慮ください。

※神事のみ行い、イベント等の開催はありません。

◎問い合わせ…

・安達太良山

にほんまつ観光協会

☎(24)5085

・口太山、羽山

東和支所地域振興課地域振興係

☎(66)2490 Fax(46)4122

・日山

岩代支所地域振興課地域振興係

☎(65)2803 Fax(55)3005

日山 山開き

開催日 6/2(日)

咲き誇る草花の美しさ、山頂からの雄大な展望をお楽しみください。

《スポーツ吹矢競技》

第12回全国スポーツウエルネス吹矢選手権大会
渡邊 英二(金色久保)、井上 寔(杉田町)

《サーフィン競技》

第57回全日本サーフィン選手権大会
伊藤 竜彦(油井)



《ソフトボール競技》

第37回全日本小学生男子ソフトボール選手権大会
油井スポーツ少年団

第44回全日本クラブ女子ソフトボール選手権大会
紺野 智美(木幡)、遠藤 千夏(小沢)

第20回全日本一般男子ソフトボール大会
高島 広行(杉田町)

第37回全日本小学生女子ソフトボール大会
藤沢 莉乃(上川崎)、濱尾 珠那(根崎)、
佐藤 咲那(表)、菅野 瑚都(下川崎)、
武藤 咲葵(蓬田)、水溜 望玖(木ノ崎)

第63回全日本実業団男子ソフトボール選手権大会
大内 博人(油井)

第23回全日本中学生男女ソフトボール大会
濱尾 陽(根崎)

第38回全日本壮年ソフトボール大会
菅野 崇(若宮)、大内 信行(油井)



第45回全国中学校ソフトボール大会
安達中学校ソフトボール部

第58回全日本大学男子ソフトボール選手権大会
原田 大誠(社前)、大内 聖也(杉田仲之内)

第69回全日本総合男子ソフトボール選手権大会
安齋 圭佑(上川崎)、大槻 太樹(戸沢)、
本田 至(作田)、菅野 有也(水上)

第22回全日本エルデストソフトボール大会
山本 奈津子(油井)、齋藤 みどり(油井)

第32回全日本実年ソフトボール大会
鈴木 浩司(小沢)

第42回全国高等学校女子ソフトボール選抜大会
丹治 百那(智恵子の森)

《テニス競技》

2023 R S K 全国選抜ジュニアテニス大会
鳴海 太陽(油井)

《バドミントン競技》

第32回全国小学生バドミントン選手権大会
佐川 壘(戸沢)

第40回全日本シニアバドミントン選手権大会
菅野 正幸(太田)、高橋 清(郭内)、
渡邊 礼子(若宮)

《バスケットボール競技》

2023年度第4回
全国U15バスケットボール選手権大会
妻方 翔太(油井)

第76回全国高等学校バスケットボール選手権大会
安齋 快(亀谷)

《バレーボール競技》

第43回全日本バレーボール小学生大会
加藤 美翔(郭内)

第26回全国ヤングクラブバレーボール大会
阿部 就彰(郭内)

二本松クリサンセママレーボールクラブ

《ボウリング競技》

第56回全日本シニアボウリング選手権大会
浅賀 一之(松岡)

《水泳競技》

第46回全国JOCジュニアオリンピックカップ夏季水泳競技大会

井川 愛斗(長折)、渡部 統志郎(竹田)、
横山 道万(上川崎)



《卓球競技》

第42回全日本クラブ卓球選手権大会
桑原 敬人(赤井沢)、今福 結人(金色久保)、
木村 愛音(安達ヶ原)、安齋 萌(岡ノ内)

第41回全国ホープス卓球大会
木村 善(安達ヶ原)、今福 叶望(金色久保)

《綱引き競技》

2023全日本ジュニア・ユース
綱引き選手権大会

木幡べんてんジュニア



東北大会

《ソフトテニス競技》

第33回東北小学生学年別ソフトテニス大会
菅野 瑛司(針道)、本多 晴紀(針道)

《バスケットボール競技》

第43回東北ミニバスケットボール交歓大会
二本松女子ミニバスケットボールクラブスポーツ少年団
二本松ミニバスケットボールクラブスポーツ少年団



◎問い合わせ…生涯学習課スポーツ推進係
☎(62)7067 Fax(22)7171

遊び場・イベント情報！

「あそびばみっけ！」を使ってみよう



LINEのトーク画面から、ふくしま田園中枢都市圏などにある
主な遊び場やイベントを探すことができます。

対象エリア 二本松市、福島市、伊達市、本宮市、桑折町、国見町、
川俣町、大玉村、飯舘村、白石市、米沢市

◎問い合わせ…秘書政策課総合政策係 ☎(55)5090 Fax(22)7023



(画面イメージ)

全国スポーツ大会等出場選手を紹介します

市と二本松市スポーツ協会では、全国スポーツ大会等に出場される選手・チームの方に激励金を贈呈しています。昨年度も全国の舞台で二本松市の選手(本市出身で福島県代表を含む)・チームが大活躍をしました。市スポーツ協会では、市内の各企業・事業者の方々より激励金の協賛をいただいて、選手・チームの皆さんを地域の力でバックアップしています。

≪敬称略。複数回出場の選手は主な大会のみ記載。(令和5年4月～令和6年3月申請交付分)≫



世界大会

《ウエイトリフティング競技》

2023 IWF MastersWorld Championship 大内 俊幸(木幡)



《ソフトテニス競技》

第24回アジアシニアソフトテニス選手権大会 佐藤 光一(郭内) 三菅 光晴(平石高田)



全国大会

《総合スポーツ大会》

特別国民体育(かごしま国体)大会

カヌー競技 高橋 昊(針道)、齋藤 暖夏(太田)、
渡辺 洋介(永田)

弓道競技 佐久間 雪月(油井)

ゴルフ競技 野地 陽向(向原)

柔道競技 渡邊 吉嘉(三原町)

水泳競技 井川 龍心(長折)、齋藤 真子(郭内)

バスケットボール競技

菅野 陸(平石町)、山岸 玲太(福島市)、

菅野 亮(平石高田)、郡司 真也(本町)

日本スポーツマスターズ2023福井大会

ソフトテニス競技 高原 直樹(若宮)

ソフトボール競技

矢澤 敏徳(市海道)、安達 勉(二伊滝)、

林 泰弘(智恵子の森)、原田 新哉(社前)

ボウリング競技 浅賀 一之(松岡)

ねりんピック2023(第35回全国健康福祉祭えひめ大会)

ゴルフ競技

田邊 敏勝(茶園)、鈴木 源雄(向陽台)

サッカー競技

塩田 英勝(根崎)、久納 幸一(竹田)

特別全国障害者スポーツ大会

車いすバスケットボール競技 高橋 剛志(茶園)

令和5年度全国高等学校総合体育大会

カヌー競技

安齋 煌生(木幡)、安齋 志穂里(落合)、

安齋 勇真(表)、下条 凜空(細野)

柔道競技 菅野 桜暉(小沢)

水泳競技

矢澤かれん(金色)、荒川 愛来(杉田)、

齋藤 理子(郭内)

ソフトテニス競技

渡邊 智隼(新座)、齋藤 ほのみ(安達ヶ原)

ソフトボール競技

大柳 莉央(田沢)、丹治 心那(智恵子の森)

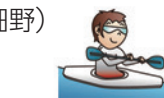

テニス競技

鳴海 春佳(油井)

バスケットボール競技

橘内 玲名(榎戸)、郡司 堅(本町)

ラグビー競技

高宮 康平(原セ)、岡部 晴貴(若宮)、

熊坂 尚輝(本町)

陸上競技 福井垂須磨(田沢)、遠藤 清寿(田沢)

令和5年度全国中学校体育大会

ソフトテニス競技 渡邊 結奈(安達ヶ原)

陸上競技 三浦 龍也(成田)



～以下、各種大会～

《ソフトテニス競技》

第68回全日本実業団ソフトテニス選手権大会

二本松市役所

第40回全日本小学生ソフトテニス選手権大会

齋藤 羽月(米五町)

第23回全国小学生ソフトテニス大会

安齋 尊(式部内)、菅野 心陽(若宮)、

齋藤 陽歩(上川崎)、穂積 詩月(中町)

第51回全日本社会人ソフトテニス選手権大会

佐藤 翔太(細野)、根本 悠暉(田町)

《空手競技》

第65回小学生・中学生全国空手道選手権大会

和田 実優(油井)、和田 芽久(油井)、

服部 峻作(油井)

《野球競技》

第17回全日本中学野球選手権大会ジャイアンツカップ

渡邊 湊(箕輪)

第32回ヤングリーグ春季大会

佐藤 琉希也(杉田駄子内)

《サッカー競技》

JFA第23回全日本O-60サッカー大会

住吉 哲也(表)

《スキー競技》

第48回全日本マスターズスキー志賀高原大会

高橋 幸一(表)



暮らしの情報

Information on living



休日当番医

受付時間 9:00~11:30
14:00~16:30

- ・急な場合を除いて、できるだけ時間に余裕を持って受診願います。
- ・印は、小児科対応医療機関
- ・当番医が変更になる場合がありますのでご注意ください。

5/3(金・祝)	森小児科医院	郭内	☎(22)3215
	マインドさくらクリニック	本宮市万世	☎(24)7277
4(土・日)	よしだ内科	本宮市本宮字一ツ屋	☎(63)2333
	さくらクリニック	藤之前	☎(62)3931
5(日・祝)	渡辺医院	正法寺町	☎(62)3000
	JCHO二本松病院	成田町	☎(23)1231
6(月・火)	和田医院	小浜	☎(55)2303
	谷病院	本宮市本宮字南町裡	☎(33)2721
12(日)	岩代国保診療所	百目木	☎(56)2461
	しんいち内科	油井	☎(24)8420
	もとみや整形外科クリニック	本宮市高木	☎(24)7035
19(日)	(医)上遠野内科医院	本宮市本宮字荒町	☎(33)5866
	東雲堂内科・循環器内科クリニック	岳温泉	☎(24)2830
	(医)青木整形外科医院	榎戸	☎(22)3103
26(日)	よしだこどもクリニック	本宮市高木	☎(34)6418
	枅病院	本町	☎(22)2828
	きくち整形外科	油井	☎(23)2627



休日歯科当番医

受付時間 10:00~11:30
13:00~15:30

休日緊急歯科当番医は、緊急な場合の応急処置的な治療を目的に開設しています。緊急を要しない場合や高度な治療を必要とする場合は、通常の開業時間に受診ください。なお、当番医が変更になる場合がありますのでご注意ください。

5/3(金・祝)	金子歯科	郭内	☎(22)4356
4(土・日)	今古堂歯科医院	西新殿	☎(57)2184
5(日・祝)	しみず歯科医院	東裏	☎(22)9090
6(月・火)	岩崎歯科医院	藤之前	☎(22)8500
12(日)	ほんだ歯科クリニック	本町	☎(22)8862
19(日)	大内歯科医院	向原	☎(23)0750
26(日)	さとうデンタルクリニック	油井	☎(62)0418



今月の表紙

5月号の特集は、食と健康。地産地消や伝統的な郷土料理の継承、そして栄養バランスのとれた「給食」。皿の上の給食はきれいになくなって満足そうな表情です。



今月のごみ収集



■5/3(金・祝)~6(月・休)は、ごみ収集が休みとなります。

※もとみやグリーンセンターへの搬入もできませんのでご注意ください。

◎問い合わせ…

もとみやグリーンセンター ☎(33)5499

生活環境課環境衛生係 ☎(55)5103



今月の水道修繕当番

受付時間 平日9:00~17:00

(株)野地工業所 ☎(22)0539

※受付時間外など、宅内の漏水で早急に修繕の必要がある場合は、市指定給水装置工事事業者へ依頼してください。



今月の納税

納期限：5/31(金)

固定資産税(1期)

軽自動車税(全期)



今月の献血(5月)

~400ml献血にご協力ください~

献血の際は、献血カード、献血手帳または本人確認のできる証明書(マイナンバーカード・運転免許証)等をご持参ください。

期日	実施時間	場所	地域
5/8(水)	9:30~11:30	東北江南(株)【駐車場】	安達
	15:30~17:00	(株)マルコ物流【駐車場】	二本松
5/11(土)	11:30~16:00	メガステージ二本松(株)ダイユー・イト二本松店【駐車場】	二本松
5/23(木)	9:15~11:15	(株)協栄製作所【駐車場】	東和
	12:00~13:00	ルビコン(株)福島事業所【駐車場】	東和
	15:00~17:00	(株)アマダオートメーションシステムズ福島工場【駐車場】	安達

※会場の都合により実施時間が前後する場合があります。※駐車場に限りがある場合があります。

◎問い合わせ…健康増進課予防管理係

☎(23)6591 Fax(23)1714



のじきくじ 眼科臨床医の権威 野地 菊司 (1867~1940)

二本松の“眼科の父”として忘れてはならないのが野地菊司です。

菊司は、戊辰戦争動乱期の慶応3年(1867年)10月3日、二本松城下に出生。小学校卒業後、

眼病に冒された父と貧困な家庭生活、幼い弟妹のことを憂い、一家を養う責任を痛感したといえます。

そのため、眼科を学び、父の病を治し、また多くの眼病患者を救おうと強い志を立て、二本松町の開業医・長沢良中(旧藩校医学助教授)に師事。福島医学校に入学し、のち猪苗代町の眼科医・宇南山誠一郎(文庵)のもとで2年間学んでいます。

明治18年(1885年)7月、長年の希望をかなえて上京。まずは内科医・本多懐直の書生となり、翌年3月浅草本願寺を会場として行われた内務省の医術開業前期試験を受験し見事に合格しました。

しかし、以前から健康を害していたため、いったん帰省し静養ののち、再度上京。そして後期試験を受験し合格、さらに眼科研究を続けるため、当時わが国の眼科医の第一人者といわれた駿河台の井上達也に師事し、ついには井上の助手長を務めるまでになったのです。

同22年(1889年)帰郷し、念願の眼科医を開業。5年後には、待望の病院新築を果たしました。

ある時、9歳の男の子に麻酔クロロホルムを投じて手術したところ、突然呼吸が停止し、心臓麻痺で死亡。原因は本人の特異素因であり、不可抗力として処理されたものの、菊司は自責の念に駆られ「今日の眼科界で世界的権威のドイツに留学し、より専門の眼科を研究することで、多くの眼患者を救うことこそ、自分の選択すべき道」と決心し、同43年(1910年)に旅立ちました。

ハイデルベルヒ大学眼科部でレーベル教授に師事。助手に採用され、より専門的な研究を短期間で重ね習得したのです。帰国後、野地眼科医の名声はますます高まり、患者は関東・東北は勿論、遠く北海道・樺太からも訪れ、入院患者は常に百人を越えたといわれています。

さらに、優れた臨床医として全国的に知られ、角膜かいようの手当をはじめ、白内障の手術では特に名声を博しました。また、町政に貢献し、ことに育英事業の振興に尽力しました。

昭和15年(1940年)2月25日、急性肺炎で逝去、享年73、光現寺に眠っています。



二本松ふるさと人物史
二本松市ウェブサイト

二本松警察署からのお知らせ

犯罪発生状況(令和6年1月~3月末)

	二本松地区	安達地区	岩代地区	東和地区	不明等	合計	前年対比
侵入盗							-1
空き巣							
出店荒し							
その他	1(1)	1(1)				2(2)	1
非侵入盗							
万引き	1	3				4	-7
車上ねらい	3(3)					3(3)	2
その他	2(1)	1(1)	1			4(2)	-3
自転車盗							-4
器物損壊	2(2)					2(2)	-1
住居侵入				1(1)		1(1)	1
その他	5(1)		2			7(1)	-10
合計	14(8)	5(2)	3	1(1)		23(11)	-22
前年対比	-7	-13	-1	1	-2	-22	

※()は3月の発生件数



地域で子供の見守りを!!
日常生活の中、気軽にできる「ながら見守り」活動の協力をお願いします。



～福島県警察スマートフォンアプリ～

今すぐ!

POLICEアプリふくしまのインストールをお願いします。



みなさんが被害に遭わないための最新機能を搭載しています!

インストールはこちら



二本松警察署電話 23-1212

2024 May

にほんまつ

5月 カレンダー

カレンダー内の記号

- ♥… 健康と育児
- ♪… イベント
- ◎… その他
- ☎… 市民相談
- 📖… 図書館事業
- ⑩等… 掲載ページ

日	月	火	水	木	金	土
 <p>【霞ヶ城公園】</p>			1	2	3	4
			<ul style="list-style-type: none"> ♥ 支援センターぶらす²⁰ ♪ 智恵子の紙絵実物展示(~12日)²⁸ ♪ 加藤明利と二本松(~6/30)³⁰ ♥ 支援センター Den²⁰ 		<ul style="list-style-type: none"> 憲法記念日 ♪ 高村智恵子生誕祭(~26日)²⁸ 📖 二本松図書館²⁹ ♪ 智恵子の生家2階特別公開²⁸ ◎ ゴミ収集休み³⁴ 	<ul style="list-style-type: none"> みどりの日 📖 二本松図書館²⁹ ♪ 智恵子の生家2階特別公開²⁸ ◎ ゴミ収集休み³⁴
5	6	7	8	9	10	11
<ul style="list-style-type: none"> ♪ 大山忠作美術館²⁴ ♪ 智恵子の生家2階特別公開²⁸ 	<ul style="list-style-type: none"> ♪ 智恵子の生家2階特別公開²⁸ ◎ ゴミ収集休み³⁴ 	<ul style="list-style-type: none"> ♥ 支援センター Den²⁰ ☎ 定例健康相談²¹ 	<ul style="list-style-type: none"> ♥ 支援センターぶらす²⁰ ♥ 支援センター Den²⁰ ♥ 4カ月児健康診査²¹ ☎ 無料人権・行政相談²⁴ 	<ul style="list-style-type: none"> ♥ 支援センターぶらす²⁰ ♥ 支援センター Den²⁰ ♥ すくすく広場²⁰ ♥ 1歳6カ月児健康診査²¹ ☎ 無料人権・行政相談²⁴ 	<ul style="list-style-type: none"> ♥ 支援センター Den²⁰ ☎ 無料人権・行政相談²⁴ 	<ul style="list-style-type: none"> ♥ 支援センター Den²⁰ ♪ 智恵子の生家2階特別公開²⁸
12	13	14	15	16	17	18
<ul style="list-style-type: none"> ♪ 智恵子の生家2階特別公開²⁸ ♪ 口太山山開き³¹ 	<ul style="list-style-type: none"> ♥ 支援センターぶらす²⁰ ♥ 支援センター Den²⁰ ☎ 2歳児健康相談²¹ ◎ 交流センター休館²⁷ ◎ ゴミ収集休み³⁴ 	<ul style="list-style-type: none"> ♥ 支援センター Den²⁰ ♥ わくわく広場²⁰ ♥ 3歳児健康診査²¹ ♪ にほんまつハジメテ会²⁴ 	<ul style="list-style-type: none"> ♥ 支援センターぶらす²⁰ ♪ 市民交流センター²⁴ 	<ul style="list-style-type: none"> ♥ 支援センターぶらす²⁰ ♥ 支援センター Den²⁰ ☎ 離乳食ふれあい教室²¹ 	<ul style="list-style-type: none"> ☎ 肢体不自由者来所相談会¹⁸ 	<ul style="list-style-type: none"> ☎ B型肝炎特措法無料相談会¹⁶ ♪ 智恵子の紙絵体験²⁸ 📖 岩代図書館²⁹ ♪ 智恵子の生家2階特別公開²⁸
19	20	21	22	23	24	25
<ul style="list-style-type: none"> ♥ 両親学級¹⁶ 📖 二本松福祉センター²⁴ ♪ 智恵子の紙絵体験²⁸ ♪ 智恵子を偲ぶ 鎮魂のつどい²⁸ ♪ 智恵子の生家2階特別公開²⁸ ♪ 安達太良山山開き³¹ 	<ul style="list-style-type: none"> ♥ 支援センター Den²⁰ ☎ 定例健康相談²¹ ♪ 智恵子の生家2階特別公開²⁸ 	<ul style="list-style-type: none"> ♪ 岳温泉ウォーク²⁴ 	<ul style="list-style-type: none"> ♥ 支援センターぶらす²⁰ ♥ 支援センター Den²⁰ 	<ul style="list-style-type: none"> ♥ 両親学級¹⁶ ♥ 支援センターぶらす²⁰ ♥ 支援センター Den²⁰ 	<ul style="list-style-type: none"> ♥ 支援センター Den²⁰ ♥ 1歳6カ月児健康診査²¹ 	<ul style="list-style-type: none"> ♥ 支援センター Den²⁰ ♪ コンサートホール²⁴ ♪ 智恵子の紙絵体験²⁸ ♪ お城山ルルシェ²⁸ ♪ 智恵子の生家2階特別公開²⁸
26	27	28	29	30	31	
<ul style="list-style-type: none"> ♪ 智恵子の紙絵体験²⁸ ♪ お城山ルルシェ²⁸ ♪ 智恵子の生家2階特別公開²⁸ ♪ 羽山山開き³¹ 	<ul style="list-style-type: none"> ♥ 支援センターぶらす²⁰ 	<ul style="list-style-type: none"> ♥ 支援センター Den²⁰ ♥ わくわく広場²⁰ ☎ 離乳食ふれあい教室²¹ 	<ul style="list-style-type: none"> ♥ 支援センターぶらす²⁰ ☎ 2歳児健康相談²¹ ☎ 定例健康相談²¹ 	<ul style="list-style-type: none"> ♥ 支援センター Den²⁰ ♥ すくすく広場²⁰ 	<ul style="list-style-type: none"> ◎ 世界禁煙デー¹⁹ ♥ 支援センターぶらす²⁰ ♥ 支援センター Den²⁰ ♥ 3歳児健康診査²¹ 	 <p>【上川崎字西竹】</p>

「認知症」あんしん手引きの訂正とお詫び

3月末に各世帯に配布した『「認知症」あんしん手引き』の内容に一部誤りがありました。訂正してお詫びいたします。

- ・ 11頁 (誤)【歯科医師】歯科医師認知症知応力向上研修を受講した医師 (正)【歯科医師】歯科医師認知症**対応**力向上研修を受講した医師
 - ・ 11頁 (誤)【(医)辰星会 枅病院電話番号】**22-2277** (正)【(医)辰星会 枅病院電話番号】**23-1990**
- ◎問い合わせ…高齢福祉課包括ケア推進係 ☎(23)3600 Fax(22)1547

・ イベントの開催の有無については、各ページに記載の問い合わせ先へご確認ください。
 ・ 「今月のごみ収集」および「休日当番医」「休日緊急歯科当番医」は34ページ『暮らしの情報』をご覧ください。

人口と世帯 4 / 1 現在(前月比) 注：現住人口

・ 人口 男 25,000人(-109) 女 25,692人(-119) 計 50,692人(-228) ・ 世帯数 19,795世帯(+10)
 〈3月の人口の動き：出生 13人、死亡 79人、転入 195人、転出 357人〉



この製品は、適切に管理されたFSC® 認証林、再生資源およびその他の管理された供給源からの原材料で作られています。

編集と発行 / 二本松市総務部秘書政策課 ☎0243(55)5096 〒964-8601 福島県二本松市金色403番地1 Fax0243(24)5040 二本松市ウェブサイト <https://www.city.nihonmatsu.lg.jp/>



二本松市ウェブサイト (携帯電話用)